



การไฟฟ้าส่วนภูมิภาค
PROVINCIAL ELECTRICITY AUTHORITY

ร่างขอบเขตของงาน หรือรายละเอียดคุณลักษณะเฉพาะ (TOR) และกำหนดหลักเกณฑ์การพิจารณาคัดเลือก
ข้อเสนอของงานจ้างเหมาเอกชนตัดลิดรอนต้นไม้ใกล้แนวระบบไฟฟ้าระบบจำหน่ายแรงสูง
แบบรายปี ประจำปี 2567

ด้วยการไฟฟ้าส่วนภูมิภาค มีความประสงค์จ้างเหมาเอกชนตัด-ลิดรอนต้นไม้ใกล้แนวระบบไฟฟ้าระบบจำหน่ายแรงสูง แบบรายปี ในเขตพื้นที่ระบบจำหน่ายของการไฟฟ้าส่วนภูมิภาค สาขาบ้านกอก จังหวัดอุบลราชธานี จำนวน 3 แผนงาน ซึ่งกำหนดร่างขอบเขตของงานหรือรายละเอียดคุณลักษณะเฉพาะ (TOR) และกำหนดหลักเกณฑ์การพิจารณาคัดเลือกข้อเสนอพร้อมกำหนดราคากลาง เป็นไปตามระเบียบกระทรวงการคลังว่าด้วยการจัดซื้อจัดจ้างและบริหารพัสดุภาครัฐ พ.ศ. 2560 เรียบร้อยแล้ว โดยการจัดจ้างเหมาตัดลิดรอนต้นไม้ใกล้ระบบไฟฟ้าแบบรายปี ประจำปี 2567 มีรายละเอียดดังนี้

1. ความเป็นมา

การไฟฟ้าส่วนภูมิภาค สาขาบ้านกอก จังหวัดอุบลราชธานี มีแผนงานจ้างเหมาตัดลิดรอนต้นไม้ใกล้แนวระบบไฟฟ้าทั้งระบบแรงสูง แบบรายปี ในเขตพื้นที่รับผิดชอบ จำนวน 3 แผนงาน เพื่อให้การจ่ายกระแสไฟฟ้า มีประสิทธิภาพและป้องกันการเกิดกระแสไฟฟ้าช็อตของสาเหตุจากต้นไม้ใกล้ระบบไฟฟ้า

2. วัตถุประสงค์

เพื่อจัดหาผู้รับจ้างมาปฏิบัติงานตัดต้นไม้ใกล้แนวระบบไฟฟ้าระบบจำหน่ายแรงสูง ในเขตพื้นที่รับผิดชอบตามที่กำหนด ให้เป็นไปตามหลักเกณฑ์การจ้างเหมาเอกชนตัดต้นไม้ของการไฟฟ้าส่วนภูมิภาคและตามระเบียบกระทรวงการคลังว่าด้วยการจัดซื้อจัดจ้างและบริหารพัสดุภาครัฐ พ.ศ. 2560

3. รายละเอียดแผนงาน

งานจ้างเหมาตัด-ลิดรอนต้นไม้ใกล้แนวระบบไฟฟ้าระบบจำหน่ายแรงสูง แบบรายปี ประจำปี 2567 ในเขตพื้นที่รับผิดชอบ จำนวน 3 แผนงาน

ที่	สถานที่/ชื่องาน/พิดเตอร์ (MJM/MFO)	หนา แน่น (กม.)	ปาน กลาง (กม.)	เบา บาง (กม.)	ที่โล่ง (ตัน)	ราคากลาง (รวมภาษีมูลค่าเพิ่ม)
1	TREE67Y_22kV_KNI03_010301 (กฟส.บกก. รายปี)	0.57	4.41	21.46	40	76,318.03
2	TREE67Y_22kV_KNI04_010301 (กฟส.บกก. รายปี)	3.06	12.72	47.16	109	193,948.31
3	TREE67Y_22kV_KNI06_010301 (กฟส.บกก. รายปี)	3.84	1.80	22.07	50	90,665.40

ราคากลางของงานจ้างเหมาฯ โดย (วิธี e-Bidding/

วิธีเฉพาะเจาะจง) ครั้งนี้ เป็นเงินทั้งสิ้น 360,931.74 บาท (สามแสนหกหมื่นเก้าร้อยสามสิบเอ็ดบาทเจ็ดสิบสี่สตางค์) ซึ่งเป็นราคารวมภาษีมูลค่าเพิ่ม ภาษีอากรอื่น ค่าขนส่ง ค่าจดทะเบียน และค่าใช้จ่ายอื่นๆ ทั้งปวงไว้แล้ว

4. คุณสมบัติผู้ยื่นข้อเสนอ

4.1 คุณสมบัติกรณีเป็นนิติบุคคล

4.1.1 กรณีเป็นนิติบุคคล ต้องเป็นนิติบุคคลตามกฎหมายไทย

4.1.2 ต้องจดทะเบียนวัตถุประสงค์ระบุถึง การมีอาชีพรับจ้างเหมา,รับเหมาค่าแรงในการตัด-ลิตรอนต้นไม้ ไกล่แนวระบบไฟฟ้าทั้งระบบแรงสูงและระบบแรงต่ำ

4.2 คุณสมบัติกรณีเป็นบุคคลธรรมดา

4.2.1 กรณีเป็นบุคคลธรรมดา ต้องเป็นบุคคลธรรมดา หรือกลุ่ม หรือคณะบุคคลธรรมดา หรือห้างหุ้นส่วนสามัญ

4.3 ไม่เป็นบุคคลล้มละลาย

4.4 ไม่อยู่ระหว่างเลิกกิจการ

4.5 มีบุคลากร ยานพาหนะ เครื่องมือ เครื่องใช้ต่างๆ และอุปกรณ์ป้องกันอันตรายส่วนบุคคลในการปฏิบัติงาน พร้อมทั้งจะดำเนินการตามสัญญาได้จริง ดังนี้ (แนบเอกสารภาพถ่ายเครื่องมือ ประกอบการยื่นเสนอราคา)

4.5.1 รถยนต์บรรทุกทุกขนาดไม่น้อยกว่า 1 คัน

4.5.2 เลื่อยยนต์ ขนาดมาตรฐานตามกฎหมายกำหนด

4.5.3 มีดพรั้า

4.5.4 ตะขอกะตุ๊ก กิ่งไม้

4.5.5 บันได

4.5.6 มีผู้ควบคุมงานตัดลิตรอนต้นไม้ จำนวน 1 คน

4.5.7 มีผู้ปฏิบัติงานตัดลิตรอนต้นไม้ไม่น้อยกว่า 5 คน

4.5.8 อุปกรณ์ป้องกันอันตรายส่วนบุคคลในการปฏิบัติงาน

4.5.9 มีเครื่องหมายหรือสัญญาณที่จะต้องแสดงเมื่อจำเป็นต้องจอดรถในทางเดินรถหรือไหล่ทาง

4.6 ผู้รับจ้างต้องมีภูมิลำเนาในพื้นที่รับงานจ้าง ไม่เกิน 100 กม.

4.7 ผู้รับจ้างต้องปฏิบัติตาม พรบ. คุ้มครองแรงงาน พ.ศ. 2541 (ฉบับปรับปรุง พ.ศ. 2562) และ พรบ. ความปลอดภัย ชีวอนามัย พ.ศ.2554 และ กฎหมายอื่นที่เกี่ยวข้อง

4.8 ต้องเป็นผู้รับจ้างเกี่ยวกับงานตัดลิตรอนต้นไม้ใกล้สายส่งศักย์สูง ศักย์ต่ำ

4.9 ผู้รับจ้างตัด-ลิตรอนต้นไม้ รับงานจ้างประเภทเดียวกัน และเป็นคู่สัญญาจ้างกับ กฟภ. ในคราวเดียวกัน วงเงินจ้างรวม ต้องไม่เกิน 2,000,000 บาท โดยให้ผู้มีอำนาจสั่งซื้อสั่งจ้างหรือผู้มีส่วนเกี่ยวข้องตรวจสอบในระบบ SAP ก่อนทุกครั้ง

4.10 กรณี ผู้รับจ้างที่เคยเป็นคู่สัญญากับ กฟภ. ต้องได้รับผลการประเมินการปฏิบัติงานจ้างเหมาตัดลิตรอนต้นไม้ จาก กฟพ. ในสังกัด กฟผ.2 ที่ผ่านมา ไม่น้อยกว่าร้อยละ 80 โดยให้แนบหลักฐานการประเมินผลงาน

ประกอบการพิจารณาและแนบประกอบก่อนลงนามในสัญญาจ้างทุกครั้ง (หากผลการประเมินน้อยกว่าร้อยละ 80 จะถูกตัดสิทธิ์รับงานจ้างเหมาตัด-ลิดรอนต้นไม้กับ กฟภ. เป็นเวลา 1 ปี นับจากวันที่ประเมิน)

4.11 ไม่เป็นบุคคลซึ่งอยู่ระหว่างถูกระงับการยื่นข้อเสนอหรือทำสัญญากับหน่วยงานของรัฐไว้ชั่วคราว เนื่องจากเป็นผู้ที่ไม่ผ่านเกณฑ์การประเมินผลการปฏิบัติงานของผู้ประกอบการตามระเบียบที่รัฐมนตรีว่าการกระทรวงการคลังกำหนดตามที่ประกาศเผยแพร่ในระบบเครือข่ายสารสนเทศของกรมบัญชีกลาง

4.12 ไม่เป็นบุคคลซึ่งถูกระงับชื่อไว้ในบัญชีผู้ทำงานและได้แจ้งเวียนชื่อให้เป็นผู้ทำงานของหน่วยงานของรัฐในระบบเครือข่ายสารสนเทศของกรมบัญชีกลาง ซึ่งรวมถึงนิติบุคคลผู้ทำงานเป็นหุ้นส่วนผู้จัดการ กรรมการผู้จัดการ ผู้บริหาร ผู้มีอำนาจในการดำเนินงานในกิจการของนิติบุคคลนั้นด้วย

4.13 มีคุณสมบัติและไม่มีลักษณะต้องห้ามตามที่คณะกรรมการนโยบายการจัดซื้อจัดจ้างและการบริหารพัสดุภาครัฐกำหนดในราชกิจจานุเบกษา

4.14 ผู้ยื่นข้อเสนอต้องลงทะเบียนในระบบจัดซื้อจัดจ้างภาครัฐด้วยอิเล็กทรอนิกส์ (Electronic Government Procurement : e-GP) ของกรมบัญชีกลางตามที่ ปปช.กำหนด

4.15 ไม่เป็นผู้มีผลประโยชน์ร่วมกันกับผู้ยื่นข้อเสนอรายอื่นที่เข้ายื่นข้อเสนอให้แก่การไฟฟ้าส่วนภูมิภาค ณ วันประกาศประกวดราคาอิเล็กทรอนิกส์ หรือไม่เป็นผู้กระทำการอันเป็นการขัดขวางการแข่งขันราคาอย่างเป็นธรรมในการประกวดราคาอิเล็กทรอนิกส์ครั้งนี้

4.16 ผู้ยื่นข้อเสนอต้องไม่อยู่ในฐานะเป็นผู้ไม่แสดงบัญชีรายรับรายจ่าย หรือแสดงบัญชีรายรับรายจ่ายไม่ถูกต้องครบถ้วนในสาระสำคัญ ตามที่คณะกรรมการ ปปช.กำหนด

4.17 ผู้ยื่นข้อเสนอซึ่งได้รับคัดเลือกเป็นคู่สัญญาต้องรับและจ่ายเงินผ่านบัญชีธนาคาร เว้นแต่การจ่ายเงินแต่ละครั้งซึ่งมีมูลค่าไม่เกินสามหมื่นบาทคู่สัญญาอาจจ่ายเป็นเงินสดก็ได้ ตามที่คณะกรรมการ ปปช.กำหนด

5. เงื่อนไขการจ้าง

5.1 ให้ผู้รับจ้างจัดส่งแผนงานตัดต้นไม้ให้ผู้ว่าจ้างภายใน 7 วัน หลังจากวันที่ได้ลงนามในสัญญา และให้ผู้รับจ้างเข้าดำเนินการตัดต้นไม้ใกล้แนวระบบไฟฟ้าให้ถูกต้องตามแผนงานดังกล่าว และเป็นไปตามมาตรฐานของการไฟฟ้าส่วนภูมิภาค (อนุมัติ รพภ.(ภ2) เลขที่ ฉ.3 ผนว.30019/2563 ลงวันที่ 9 มิถุนายน 2563 เรื่องทบทวนกำหนดระยะห่างฯ) และตามหลักกรกฎกรรมศาสตร์ จนแล้วเสร็จ

5.2 ให้ผู้รับจ้างดำเนินการตัดต้นไม้ครั้งใหญ่ ตามวาระ 2 ครั้งต่อปี และมีแผนงานเข้าดำเนินการตัดเสริมในระหว่างรอบการตัดต้นไม้ครั้งใหญ่ ดังนี้

5.2.1 ตัดต้นไม้ครั้งใหญ่ ช่วงที่ 1 กำหนดช่วงระยะเวลา เดือน 1 มีนาคม 2567 – 15 เมษายน 2567 และวางแผนเข้าดำเนินการตัดเสริม ช่วงระยะเวลา 16 เมษายน 2567 – 31 สิงหาคม 2567

5.2.2 ตัดต้นไม้ครั้งใหญ่ ช่วงที่ 2 กำหนดช่วงระยะเวลา เดือน 1 กันยายน 2567 – 15 ตุลาคม 2567 และวางแผนเข้าดำเนินการตัดเสริม ช่วงระยะเวลา 16 ตุลาคม 2567 – 31 ธันวาคม 2567

5.3 ให้ผู้รับจ้างฯ จัดให้มีผู้ควบคุมงานหรือตัวแทนของผู้รับจ้างมาควบคุมดูแลและตรวจสอบการปฏิบัติงานของผู้ปฏิบัติงานของผู้รับจ้าง ให้เป็นไปตามขอบเขตงานที่ผู้ว่าจ้างกำหนด

5.4 หลังจากผู้รับจ้างได้เข้าดำเนินการตัดต้นไม้ครั้งใหญ่ในแต่ละงวดแล้วเสร็จ ให้ผู้รับจ้างจะต้องจัดทำวาระเข้าดำเนินการตรวจสอบสำหรับการตัดต้นไม้เสริมอย่างสม่ำเสมอ เพื่อป้องกันกระแสไฟฟ้าขัดข้อง

5.5 เมื่อผู้ว่าจ้างหรือ PATROL MAN ตรวจสอบระบบจำหน่ายตามวาระ หากพบว่ามีกิ่งไม้ ต้นไม้ ยื่นล้ำเข้าใกล้แนวระบบไฟฟ้า และไม่เป็นไปตามมาตรฐานของการไฟฟ้าส่วนภูมิภาค จะต้องแจ้งให้ผู้รับจ้างเข้าดำเนินการตัดต้นไม้เสริมให้เป็นไปตามมาตรฐานของผู้ว่าจ้าง ให้แล้วเสร็จภายใน 3 วัน นับถัดจากวันที่ได้รับแจ้งดังกล่าว

5.6 หากผู้รับจ้างไม่เข้าดำเนินการตัดต้นไม้เสริม หรือดำเนินการตัดต้นไม้เสริมล่าช้ากว่ากำหนดเวลา ตามข้อ 5.5 และการไฟฟ้าส่วนภูมิภาค ได้เข้าดำเนินการแทน ให้คิดค่าปรับกับผู้รับจ้างเป็นรายวัน ๆ ละ 1,500 บาท (หนึ่งพันห้าร้อยบาทถ้วน) ตามบันทึกวันที่การไฟฟ้าส่วนภูมิภาคแจ้งให้เข้าดำเนินการแทนจนแล้วเสร็จ

5.7 หากปรากฏว่า การทำงานจ้างครั้งนี้ไม่ถูกต้องเรียบร้อยตามสัญญาผู้รับจ้างรับว่าจะดำเนินการแก้ไข และจัดการให้ถูกต้องตามสัญญาโดยไม่คิดค่าใช้จ่ายใดๆ จากผู้ว่าจ้าง

5.8 ให้ผู้รับจ้างถ่ายรูปก่อนตัดและหลังตัด ในงานที่ดำเนินการอย่างน้อย จำนวน 20 ภาพต่อ 1 งาน พร้อมจัดทำรายงานส่งให้การไฟฟ้าส่วนภูมิภาค ในวันส่งมอบงาน ของงานแต่ละงวด

5.9 กำหนดส่งมอบแต่ละงานจ้าง ที่ การไฟฟ้าส่วนภูมิภาค สาขาบ้านกอก จังหวัดอุบลราชธานี ดังนี้

5.9.1 งวดที่ 1 ส่งมอบงานไม่เกิน วันที่ 15 เมษายน 2567 (ภายใน 45 วัน นับจากวันที่เริ่มรอบการตัดใหญ่ครั้งที่ 1 ในสัญญาจ้างเหมาฯ)

5.9.2 งวดที่ 2 ส่งมอบงานไม่เกิน วันที่ 15 ตุลาคม 2567 (ภายใน 45 วัน นับจากวันที่เริ่มรอบการตัดใหญ่ครั้งที่ 2 ในสัญญาจ้างเหมาฯ)

5.9.3 งวดที่ 3 ส่งมอบงานเมื่อสิ้นสุดสัญญาจ้างฯ (ภายในวันที่ 31 ธันวาคม 2567)

5.10 การจ่ายเงิน การไฟฟ้าส่วนภูมิภาค จะจ่ายเงินค่าจ้างเหมาฯ ซึ่งได้รวมภาษีมูลค่าเพิ่ม ตลอดจนภาษีอากรอื่นๆ และค่าใช้จ่ายทั้งปวง ให้แก่ผู้ยื่นข้อเสนอที่ได้รับการคัดเลือกเป็นผู้รับจ้างฯ เมื่อผู้รับจ้างฯ ส่งมอบงานตามสัญญาจ้างหรือข้อตกลงเป็นหนังสือ และคณะกรรมการได้ดำเนินการตรวจรับครบถ้วนถูกต้องเรียบร้อยแล้ว โดยการชำระเงินแก่ผู้รับจ้าง แต่ละงานจะชำระเงินเป็น 3 งวด ดังนี้

งานที่ 1 ชื่องาน TT67000336 : TREE67Y_22kV_KNIO3_010301 (กฟส.บกก. รายปี)

1 ค่าจ้างงวดที่ 1 จำนวน 40 % ของค่าจ้างทั้งหมด

2 ค่าจ้างงวดที่ 2 จำนวน 40 % ของค่าจ้างทั้งหมด

3 ค่าจ้างงวดที่ 3 จำนวน 20 % ของค่าจ้างทั้งหมด

งานที่ 2 ชื่องาน TT67000396 : TREE67Y_22kV_KNIO4_010301 (กฟส.บกก. รายปี)

1 ค่าจ้างงวดที่ 1 จำนวน 40 % ของค่าจ้างทั้งหมด

2 ค่าจ้างงวดที่ 2 จำนวน 40 % ของค่าจ้างทั้งหมด

3 ค่าจ้างงวดที่ 3 จำนวน 20 % ของค่าจ้างทั้งหมด

งานที่ 3 ชื่องาน TT67000403 : TREE67Y_22kV_KNIO6_010301 (กฟส.บกก. รายปี)

1 ค่าจ้างงวดที่ 1 จำนวน 40 % ของค่าจ้างทั้งหมด

2 ค่าจ้างงวดที่ 2 จำนวน 40 % ของค่าจ้างทั้งหมด

3 ค่าจ้างงวดที่ 3 จำนวน 20 % ของค่าจ้างทั้งหมด

การชำระเงินค่าจ้างแต่ละงวด ให้ดำเนินการเมื่อผู้รับจ้างส่งมอบงานตามสัญญาและผู้ว่าจ้างได้ตรวจสอบ
รับงานเสร็จสิ้นเรียบร้อยแล้วทุกประการ

5.11 หลักประกันสัญญาจ้าง ร้อยละ 5 (ห้า) ของราคาจ้างตามสัญญา กฟภ. จะคืนให้แก่ผู้รับจ้าง
หลังจากสิ้นสุดสัญญาจ้างนั้น หลังจากเบิกจ่ายเงิน ไม่น้อยกว่า 30 วันทำการ

5.12 กรณีต้นไม้ใกล้แนวสายไฟฟ้า อยู่ในพื้นที่ของเอกชน ให้ผู้รับจ้าง เข้าติดต่อกับเจ้าของทรัพย์สิน
ก่อนดำเนินการตัดทุกครั้ง หากเกิดความเสียหายต่อทรัพย์สินของเอกชน ทางผู้รับจ้างจะเป็นผู้รับผิดชอบค่าใช้จ่าย
ค่าเสียหาย

5.13 ผู้รับจ้างจะต้องดำเนินการตัดต้นไม้ให้คงไว้ซึ่งความสวยงามตามธรรมชาติของต้นไม้และจะต้องตัด
แต่งกิ่งก้านออกให้น้อยที่สุดเท่าที่จำเป็น โดยจะตัดต้นไม้ให้มีระยะห่างไม่น้อยกว่ามาตรฐานที่ผู้ว่าจ้างกำหนดไว้และผู้
รับจ้างจะต้องจัดเก็บส่วนต่างๆของต้นไม้ที่ตัดแล้วนำไปทิ้งให้เป็นที่ยอมรับ ใกล้เคียงกับบริเวณที่ตัดลิตรอนต้นไม้ (ห้าม
นำไปใช้ประโยชน์อย่างอื่น หรือนำไปซื้อ ขาย แลกเปลี่ยน ประกอบธุรกิจ เนื่องจากต้นไม้ดังกล่าวเป็นทรัพยากร
ส่วนรวมของชาติ) ยกเว้นตัดต้นไม้ในพื้นที่เขตเทศบาลฯ ให้ปฏิบัติตามเทศบัญญัติ (รวมแถววัลย์ที่อยู่ในไลน์หรือใกล้
ไลน์ระบบไฟฟ้าด้วย) หากเกิดความเสียหายไม่ว่าประการใด ผู้รับจ้างจะต้องเป็นผู้รับผิดชอบทั้งสิ้น

5.14 พื้นที่ดำเนินการตัดลิตรอนต้นไม้

5.14.1 พื้นที่หมายเลขงาน TT67000336 : TREE67Y_22KV_KNI03_010301 (กฟส.บกก. รายปี)
สถานีไฟฟ้า...เชียงใหม่...ฟีดเดอร์...3...บริเวณที่ตัดต้นไม้ พื้นที่ กฟส.บ้านกอก อำเภอเมืองใน จังหวัดอุบลราชธานี
ปริมาณต้นไม้หนาแน่น...0.57...กม. ,ปานกลาง...4.41...กม. ,เบาบาง...21.46...กม, ที่โล่ง...40...ต้น

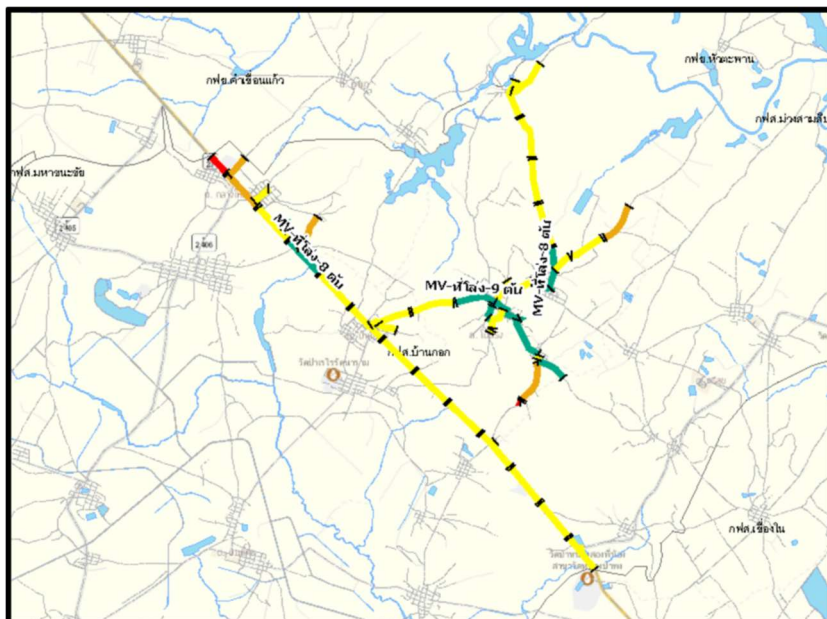

5.14.2 พื้นที่หมายเลขงาน TT67000396 : TREE67Y_22kV_KNI04_010301 (กฟส.บกก. รายปี)
 สถานีไฟฟ้า เขื่องใน...ฟีดเดอร์...4...บริเวณที่ตัดต้นไม้ พื้นที่ กฟส.บ้านกอก อำเภอเขื่องใน จังหวัดอุบลราชธานี
 ปริมาณต้นไม้หนาแน่น...3.06...กม. ,ปานกลาง...12.72...กม. ,เบาบาง...47.16...กม, ที่โล่ง...109...ต้น

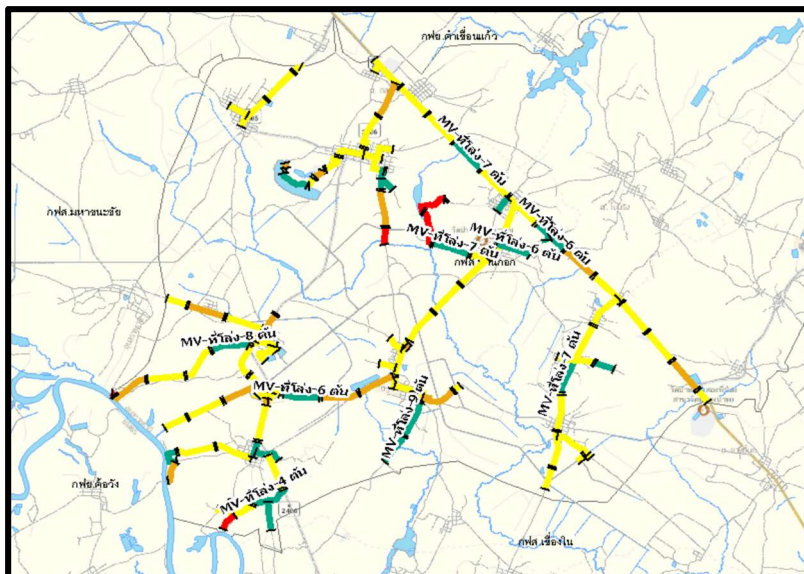

5.14.3 พื้นที่หมายเลขงาน TT67000403 : TREE67Y_22kV_KNI06_010301 (กฟส.บกก. รายปี) สถานี
 ไฟฟ้า เขื่องใน...ฟีดเดอร์...6...บริเวณที่ตัดต้นไม้ พื้นที่ กฟส.บ้านกอก อำเภอเขื่องใน จังหวัดอุบลราชธานี
 ปริมาณต้นไม้หนาแน่น...3.84...กม. ,ปานกลาง...1.80...กม. ,เบาบาง...22.07...กม, ที่โล่ง...50...ต้น

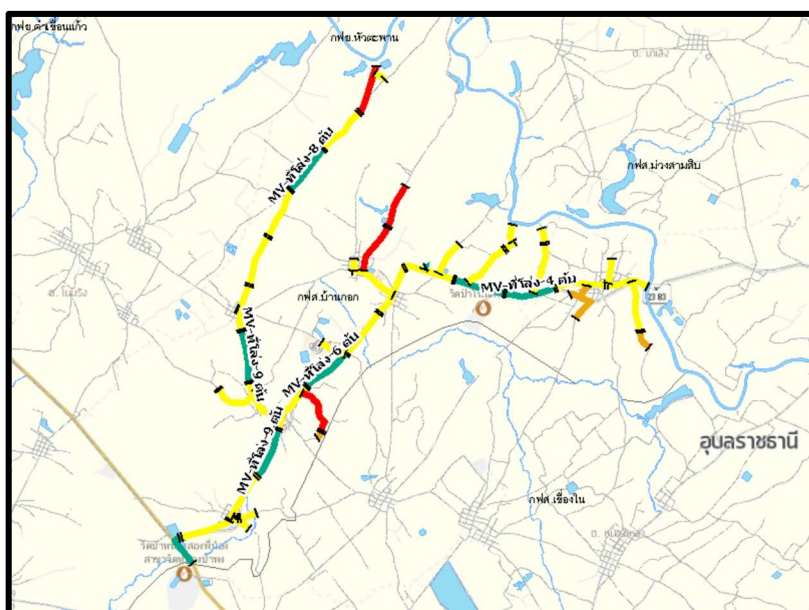

6. ระยะเวลาดำเนินการ

ปีงบประมาณ 2567 ตั้งแต่วันที่ 31 มีนาคม 2567 ถึงวันที่ 31 มีนาคม 2568 ตามสัญญาจ้าง ระยะเวลา 365 วัน

7. วงเงินในการจัดจ้าง

ภายในวงเงินงบประมาณ (รวมภาษีมูลค่าเพิ่ม) ในพื้นที่ตัดต้นไม้ ดังนี้

- พื้นที่หมายเลขงาน TT67000336 วงเงินงบประมาณ 76,318.03 บาท (เจ็ดหมื่นหกพันสามร้อยสิบแปดบาทสามสตางค์)

- พื้นที่หมายเลขงาน TT67000396 วงเงินงบประมาณ 193,948.31 บาท (หนึ่งแสนเก้าหมื่นสามพันเก้าร้อยสี่สิบแปดบาทสามสิบเอ็ดสตางค์)

- พื้นที่หมายเลขงาน TT67000403 วงเงินงบประมาณ 90,665.40 บาท (เก้าหมื่นหกร้อยหกสิบบ้าบาทสี่สิบสตางค์)

8. ติดต่อสอบถามรายละเอียดเพิ่มเติมได้ที่

การไฟฟ้าส่วนภูมิภาคสาขาบ้านกอก เลขที่ 86 หมู่ 3 ถนนแจ้งสนิท ตำบลบ้านกอก อำเภอเมืองใน จังหวัดอุบลราชธานี 34320

ชื่อผู้ติดต่อ : นายอุทัย สีบุตร

Email :

โทรศัพท์ : 045-845100.

มาตรฐาน “การกำหนดระยะห่างในการตัดต้นไม้ใกล้แนวระบบไฟฟ้า”
ตามอนุมัติ รพท.(ภ2) เลขที่ ฉ.3 ผนว. 30019 ลว. 9 มิ.ย.2563

ภาพแสดงระยะห่างต่ำสุดหลังการตัดต้นไม้ใกล้แนวระบบไฟฟ้า

หลังการตัดต้นไม้ ต้องมีระยะห่างระหว่างต้นไม้กับสายไฟไม่น้อยกว่าที่กำหนดในภาพ



ภาพที่ 1 กรณีสายไฟฟ้าแรงสูงเป็นสายหุ้มฉนวน (PIC / SAC / TAC) ระยะห่างต่ำสุดหลังการตัด ทุกทิศทางไม่น้อยกว่า 2.50 เมตร

ภาพที่ 2 กรณีสายไฟฟ้าแรงสูงเป็นอลูมิเนียมเปลือย ระยะห่างต่ำสุดหลังการตัด ทุกทิศทางไม่น้อยกว่า 3.50 เมตร

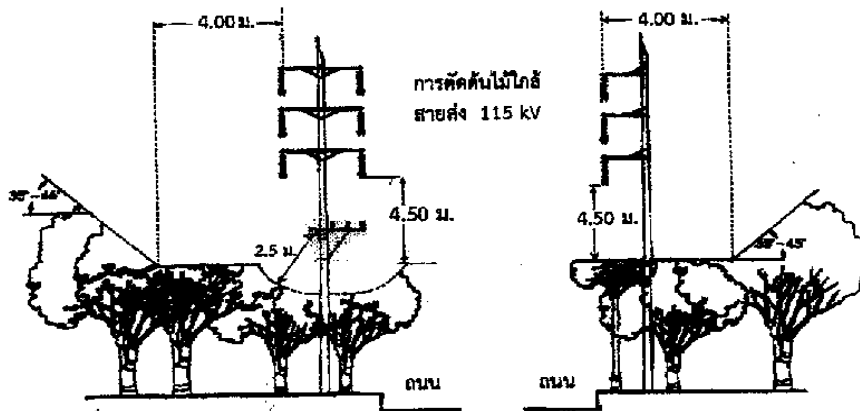

ภาพที่ 3 กรณีมีระบบจำหน่ายแรงสูงได้แนวสายส่ง **

ภาพที่ 4 กรณีไม่มีระบบจำหน่ายแรงสูงได้แนวสายส่ง

หมายเหตุ ** กรณีมีระบบจำหน่ายแรงสูงได้แนวสายส่ง ให้ดำเนินการตัดต้นไม้ให้มีระยะห่างไม่น้อยกว่าที่กำหนดในภาพที่ 1 และ 2 ด้วย

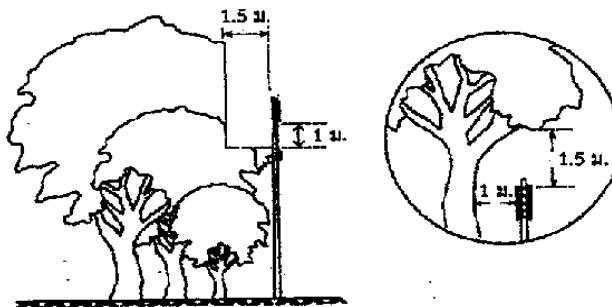

ภาพที่ 5 การตัดต้นไม้ใกล้ระบบจำหน่ายแรงต่ำ

หมายเหตุ ระยะห่างที่กำหนดในภาพเป็นไปตามที่ รพท.(ภ2) ได้ให้ความเห็นชอบแล้วตามบันทึกที่ ฉ.3 ผนว.30019/2563 ลงวันที่ 9 มิถุนายน 2563