

จัดซื้อ ประกวดราคาซื้ออุปกรณ์ประกอบมิเตอร์ (1) จำนวน 3 รายการ

เลขที่ N2.EB.(จร)-15-2567

รายละเอียดดังนี้

รายการ	จำนวน (แผ่น)	เลขหน้า
Spec.No. RMTR-012/2559	9	2-10
เงื่อนไขทั่วไปประกอบการจัดซื้อพัสดุ	5	11-15
รายละเอียดเพิ่มเติมจัดซื้อฮาร์ดแวร์	1	16
เงื่อนไขการเรียกเก็บค่าบริการทดสอบประกอบการจัดซื้อพัสดุ (เพิ่มเติม)	1	17
	รวม 17 หน้า	

หมายเหตุ

- กำหนดยื่นราคา 120 วัน นับตั้งแต่วันที่เสนอราคา
- กำหนดส่งมอบ ภายใน 60 วัน นับถัดจากวันลงนามในสัญญาซื้อขายฯ
- ส่งของที่ แผนกคลังพัสดุ กฟส.พิษณุโลก เลขที่ 350/9 หมู่ที่ 7 ถนนมิตรภาพ ตำบลสมอแข อำเภอเมืองพิษณุโลก จังหวัดพิษณุโลก 65000
- กำหนดรับรองคุณภาพไว้ใช้งาน 5 ปี
- หลักเกณฑ์การพิจารณา

- ราคา การประเมินค่าประสิทธิภาพต่อราคา
 ราคาต่อหน่วย ราคาต่อรายการ ราคารวม

- การไฟฟ้าส่วนภูมิภาค จะพิจารณาจัดซื้อพัสดุที่ผลิตในประเทศไทย
ทั้งนี้หากผู้เสนอราคาพัสดุที่ผลิตในประเทศไทย มีรายละเอียดคุณลักษณะเฉพาะไม่เป็นไปตาม
ข้อกำหนดของการไฟฟ้าส่วนภูมิภาค หรือไม่มีผู้เสนอพัสดุที่ผลิตในประเทศไทย การไฟฟ้าส่วนภูมิภาคจะ
พิจารณาจัดซื้อพัสดุที่ผลิตจากต่างประเทศต่อไป
พัสดุที่ผลิตในประเทศไทย หมายความว่าถึง ผลิตภัณฑ์ที่ผลิตสำเร็จรูปแล้วโดยสถานที่ผลิตตั้งอยู่ใน
ประเทศไทย



การไฟฟ้าส่วนภูมิภาค
PROVINCIAL ELECTRICITY AUTHORITY

PROVINCIAL ELECTRICITY AUTHORITY

TECHNICAL SPECIFICATION DIVISION

การกำหนดการส่งรายงานผลการทดสอบเฉพาะแบบ (Type test report) เพื่อประกอบการพิจารณาจัดหา

Specification No.: - Approved date: 17/07/2561 Rev. No.: - Form No.: - Page 1 of 1

เอกสารเพิ่มเติมแนบท้ายรายละเอียดสเปค

(ADDENDUM)

เอกสารเพิ่มเติม (ADDENDUM) นี้ ให้ถือเป็นส่วนหนึ่งของรายละเอียดสเปคที่เอกสารฯ นี้ได้แนบอยู่ด้วย

การกำหนดการส่งรายงานผลการทดสอบเฉพาะแบบ (Type test report)

ผู้ยื่นข้อเสนอสามารถยื่นเอกสาร หรือหลักฐานอื่นเพื่อประกอบการพิจารณาจัดซื้อ จัดจ้าง หรือจ้างก่อสร้าง แทนการยื่นรายงานผลการทดสอบเฉพาะแบบ (Type test report) หรือหนังสือรับรองผลการทดสอบเฉพาะแบบ (Type test certificate) ได้ ดังนี้:

- (1) กรณีที่เป็นอุปกรณ์ที่การไฟฟ้าส่วนภูมิภาคสำนักงานใหญ่ โดยฝ่ายจัดหา หรือฝ่ายงานสถานีไฟฟ้า หรือฝ่ายงานระบบไฟฟ้า เคยรับไว้ใช้งานจากการจัดซื้อ จัดจ้าง หรืองานจ้างก่อสร้างแล้ว ผู้ยื่นข้อเสนอสามารถยื่นสำเนาหนังสือสั่งซื้อ/จ้าง (Purchase order) หรือสำเนาหนังสือสัญญาจ้างก่อสร้างพร้อมบัญชีแสดงปริมาณวัสดุ (Bill of Quantities: BOQ) ที่ออก โดยการไฟฟ้าส่วนภูมิภาค แทนได้ หรือ
- (2) กรณีที่อุปกรณ์ที่เสนอได้รับการขึ้นทะเบียน และควบคุมคุณภาพผลิตภัณฑ์ (PEA Product Acceptance) แล้ว ผู้ยื่นข้อเสนอสามารถยื่นเอกสารรับรองการขึ้นทะเบียนฯ ที่ยังไม่หมดอายุในวันที่ยื่นเอกสาร แทนได้ หรือ
- (3) กรณีที่อุปกรณ์ที่เสนอราคาได้รับการขึ้นทะเบียนอุปกรณ์หลัก ในงานจ้างก่อสร้างสถานีไฟฟ้า (Product list) แล้ว ผู้ยื่นข้อเสนอสามารถยื่นเอกสารรับรองการขึ้นทะเบียนฯ ที่ยังไม่หมดอายุในวันที่ยื่นเอกสาร แทนได้

ทั้งนี้ เอกสาร หรือหลักฐานที่ระบุไว้ในข้อ (1) ข้อ (2) และข้อ (3) ดังกล่าวข้างต้น จะสามารถใช้แทนการยื่นรายงานผลการทดสอบเฉพาะแบบ (Type test report) หรือหนังสือรับรองผลการทดสอบเฉพาะแบบ (Type test certificate) ได้ ต้องเป็นเอกสาร หรือหลักฐานที่ตรวจสอบแล้วพบว่าเป็นของอุปกรณ์ที่เป็นผลิตภัณฑ์รุ่น และพิกัดเดียวกับอุปกรณ์ที่จัดซื้อ หรือจัดจ้าง หรือจ้างก่อสร้างในครั้งนี้



การไฟฟ้าส่วนภูมิภาค
PROVINCIAL ELECTRICITY AUTHORITY

PROVINCIAL ELECTRICITY AUTHORITY

TECHNICAL SPECIFICATION DIVISION

แป้นรองมิเตอร์ ประเภทไม้ ไม้อัดน้ำยา และพลาสติก

สเปคเลขที่: RMTR-012/2559

วันที่ได้รับอนุมัติ: 21/12/2559

ปรับปรุงครั้งที่: 2

ฟอร์มเลขที่: 03-15

หน้าที่ 1 จาก 5

ประกวดราคาเลขที่ :

รายละเอียดทางด้านเทคนิคประกอบการจัดซื้อแป้นรองมิเตอร์

1. ผู้เสนอราคาที่มีความประสงค์เสนอขายผลิตภัณฑ์ประเภทไม้ต้องแจ้งรายละเอียดประกอบ ดังนี้ :

1.1 ชนิดไม้ตามมาตรฐานของการไฟฟ้าส่วนภูมิภาค ที่จะใช้ทำแป้นรองมิเตอร์ต้องเป็นไม้ ดังต่อไปนี้ :

- 1.1.1 ไม้เต็ง (Shorea obtuse)
- 1.1.2 ไม้รัง (Pentacme siamensis)
- 1.1.3 ไม้ตำเสา หรือ ก้านกรา (Fagrea fragans)
- 1.1.4 ไม้บุนนาค หรือ นากบุตร (Mesua ferrea)
- 1.1.5 ไม้ตีนนก หรือ ไม้สอง (Vitex limonifolia wall)
- 1.1.6 ไม้มะค่าแต้ (Sindora siamensis)
- 1.1.7 ไม้มะค่าโมง (Afzelia xylocarpa)
- 1.1.8 ไม้แอ๊ก (Shorea glauca)
- 1.1.9 ไม้ตะเคียนทอง (Hopea odorata)
- 1.1.10 ไม้หลุมพอ (Intsia bakeri)
- 1.1.11 ไม้ประดู่ (Pterocarpus macrocarpus)
- 1.1.12 ไม้แดง (Xylia dolabriformis)
- 1.1.13 ไม้ตะเคียนชันตาแมว (Balanocarpus heimii)
- 1.1.14 ไม้ซาก (Erythrophleum SPP.)
- 1.1.15 ไม้เขลง หรือ นางดำ หรือ หยี (Dialium cochinchinense)

1.2 ขนาด เมื่อใส่กบตงแต่งผิวเรียบร้อยแล้วมีขนาด ดังนี้ :

- 1.2.1 ความหนา 2 ซม. ความกว้าง 20 ซม. ความยาว 20 ซม.
- 1.2.2 ความหนา 2 ซม. ความกว้าง 20 ซม. ความยาว 60 ซม.
- 1.2.3 ความหนา 2 ซม. ความกว้าง 20 ซม. ความยาว 120 ซม.

โดยยินยอมให้มีความคลาดเคลื่อนได้ เป็นไปตามแบบเลขที่ SB4-015/58001

1.3 คุณลักษณะที่ต้องการ แป้นรองมิเตอร์ประเภทไม้ที่จัดส่งต้องมีคุณลักษณะ ดังนี้ :

- 1.3.1 ต้องไม่แตก, ร้าว, ผุ, ซ้ำ และไม่มีตา และโพรง
- 1.3.2 เนื้อไม้ต้องเป็นเนื้อเดียวกันทั้งแผ่น คือ ไม่เป็นกาบที่จะล่อนหลุดออกจากกันได้ภายนอกหน้า, ติดกระที่ไม้ไม่เกินร้อยละ 10 และลึกลงจากขอบไม้ไม่เกิน 2 ซม.
- 1.3.3 ต้องเป็นแผ่นตรง ไม้โก่ง-คด-งอ-บิด และขนาดเท่ากันตลอดแผ่น
- 1.3.4 ต้องเป็นไม้เลื่อยด้วยเครื่องจักร ใส่กบตงแต่งเรียบร้อยแล้ว ทั้ง 4 ด้าน พร้อมเจาะรูตามแบบมาตรฐานของการไฟฟ้าส่วนภูมิภาค (แบบเลขที่ SB4-015/58001)
- 1.3.5 ต้องเป็นไม้ถูกต้องตามกฎหมาย



การไฟฟ้าส่วนภูมิภาค
PROVINCIAL ELECTRICITY AUTHORITY

PROVINCIAL ELECTRICITY AUTHORITY

TECHNICAL SPECIFICATION DIVISION

แป้นรองมิเตอร์ ประเภทไม้ ไม้อัดน้ำยา และพลาสติก

สเปคเลขที่: RMTR-012/2559

วันที่ได้รับอนุมัติ: 21/12/2559

ปรับปรุงครั้งที่: 2

ฟอร์มเลขที่: 03-15

หน้าที่ 2 จาก 5

1.4 การทดสอบเพื่อตรวจรับ

แป้นรองมิเตอร์ประเภทไม้ต้องผ่านเกณฑ์คุณลักษณะ เมื่อผ่านการทดสอบ ดังนี้ :

1.4.1 การทดสอบมิติ (Dimension test)

วิธีการทดสอบ

- วัดขนาดความหนาด้วยเวอร์เนียร์คาลิเปอร์ โดยขนาดและค่าความคลาดเคลื่อนเป็นไปตามแบบเลขที่ SB4-015/58001
- วัดขนาดความกว้าง และความยาวด้วยตลับเมตร โดยขนาดและค่าความคลาดเคลื่อนเป็นไปตามแบบเลขที่ SB4-015/58001

การชักตัวอย่าง

โดยให้ชักตัวอย่างแป้นรองมิเตอร์ประเภทไม้ ขนาดละ 5 แผ่น ทุกขนาดตามการส่งมอบในแต่ละคราวเป็นขั้นทดสอบ โดยทำการทดสอบทั้งหมด 5 แผ่น ทุกขั้นทดสอบต้องผ่านเกณฑ์คุณลักษณะที่ต้องการ จึงถือได้ว่าแป้นรองมิเตอร์ประเภทไม้ในการส่งมอบคราวนั้นผ่านเกณฑ์คุณลักษณะ

2. ผู้เสนอราคาที่มีความประสงค์เสนอขายผลิตภัณฑ์ประเภทไม้อัดน้ำยาต้องแจ้งรายละเอียด ดังนี้ :

2.1 ขนาด เมื่อใส่กบตบแต่งผิวเรียบร้อยแล้ว ให้มีขนาดเป็นไปตามที่กำหนดในข้อ 1.2

2.2 คุณลักษณะที่ต้องการ แป้นรองมิเตอร์ประเภทไม้อัดน้ำยาที่จัดส่งต้องมีคุณลักษณะ ดังนี้ :

- 2.2.1 ต้องไม่แตก, ร้าว, ผุ, ซ้ำ และไม่มีตา และโพรง
- 2.2.2 เนื้อไม้ต้องเป็นเนื้อเดียวกันทั้งแผ่น และไม่เป็นกระพี้ ไม่เป็นกาบที่จะล่อนหลุดออกจากกันใต้ภายนอก
- 2.2.3 ต้องเป็นแผ่นตรง ไม่โก่ง-คด-งอ-บิด และขนาดเท่ากันตลอดแผ่น
- 2.2.4 ต้องเป็นไม้เลื่อยด้วยเครื่องจักร ใส่กบตบแต่งเรียบร้อยแล้ว ทั้ง 4 ด้าน พร้อมเจาะรูตามแบบมาตรฐานของการไฟฟ้าส่วนภูมิภาค (แบบเลขที่ SB4-015/58001)
- 2.2.5 ต้องเป็นไม้ถูกต้องตามกฎหมาย

2.3 ก่อนอัดน้ำยา

- 2.3.1 ใส่กบตบแต่งเรียบร้อยแล้วทั้ง 4 ด้าน พร้อมเจาะรูตามแบบมาตรฐานของการไฟฟ้าส่วนภูมิภาค (แบบเลขที่ SB4-015/58001)
- 2.3.2 ให้ผู้ขายฝั่งไม้จนมีความชื้นไม่เกินร้อยละ 25 และแจ้งให้ การไฟฟ้าส่วนภูมิภาค ตรวจสอบหลังการอัดน้ำยาแล้ว
- 2.3.3 ให้ผู้ขายจัดหาเครื่องวัดความชื้นของไม้ จำนวน 1 เครื่อง เพื่อใช้สำหรับตรวจสอบความชื้นของไม้

2.4 การทดสอบเพื่อตรวจรับ

แป้นรองมิเตอร์ประเภทไม้อัดน้ำยาต้องผ่านเกณฑ์คุณลักษณะ เมื่อผ่านการทดสอบ ดังนี้ :

2.4.1 การทดสอบมิติ (Dimension test)

วิธีการทดสอบ

- วัดขนาดความหนาด้วยเวอร์เนียร์คาลิเปอร์ โดยขนาดและค่าความคลาดเคลื่อนเป็นไปตามแบบเลขที่ SB4-015/58001
- วัดขนาดความกว้าง และความยาวด้วยตลับเมตร โดยขนาดและค่าความคลาดเคลื่อนเป็นไปตามแบบเลขที่ SB4-015/58001



การไฟฟ้าส่วนภูมิภาค
PROVINCIAL ELECTRICITY AUTHORITY

PROVINCIAL ELECTRICITY AUTHORITY

TECHNICAL SPECIFICATION DIVISION

แป้นรองมิเตอร์ ประเภทไม้ ไม้อัดน้ำยา และพลาสติก

สเปคเลขที่: RMTR-012/2559

วันที่ได้รับอนุมัติ: 21/12/2559

ปรับปรุงครั้งที่: 2

ฟอร์มเลขที่: 03-15

หน้าที่ 3 จาก 5

การชักตัวอย่าง

โดยให้ชักตัวอย่างแป้นรองมิเตอร์ประเภทไม้อัดน้ำยา ขนาดละ 5 แผ่น ทุกขนาดตามการส่งมอบ ในแต่ละคราวเป็นขึ้นทดสอบ โดยทำการทดสอบทั้งหมด 5 แผ่น ทุกขึ้นทดสอบต้องผ่านเกณฑ์ คุณลักษณะที่ต้องการ จึงถือได้ว่าแป้นรองมิเตอร์ประเภทไม้อัดน้ำยาในการส่งมอบคราวนั้นผ่านเกณฑ์คุณลักษณะ

2.4.2 การทดสอบทางเคมี

วิธีการทดสอบ

หยดน้ำยาเพื่อตรวจสอบยืนยันการอัดน้ำยารักษาเนื้อไม้

การชักตัวอย่าง

โดยให้ชักตัวอย่างแป้นรองมิเตอร์ประเภทไม้อัดน้ำยาจากข้อ 2.4.1 ขนาดละ 2 แผ่นเป็นขึ้นทดสอบ โดยทำการทดสอบทั้งหมด 2 แผ่น ทุกขึ้นทดสอบต้องผ่านการตรวจสอบเพื่อยืนยันการอัดน้ำยา จึงถือได้ว่าแป้นรองมิเตอร์ประเภทไม้อัดน้ำยาในการส่งมอบคราวนั้นผ่านการทดสอบทางเคมี

2.5 รายละเอียดอื่นๆ เป็นไปตามมาตรฐานอุตสาหกรรมไม้อัดน้ำยา ซีซีเอ. มาตรฐานเลขที่ มอก. 516 สำหรับชั้นคุณภาพเป็นไปตาม ซีซีเอ. 8

3. ผู้เสนอราคาที่มีความประสงค์เสนอขายผลิตภัณฑ์ ประเภทพลาสติก ต้องแจ้งรายละเอียดประกอบ ดังนี้:

3.1 ขนาด เมื่อตกแต่งผิวเรียบร้อยแล้ว ให้มีขนาดเป็นไปตามที่กำหนดในข้อ 1.2

3.2 คุณลักษณะที่ต้องการ แป้นรองมิเตอร์ประเภทพลาสติกต้องมีคุณลักษณะ ดังนี้ :

3.2.1 ผิวภายนอกต้องมีผิวเรียบ ไม่แตก ร้าว ซ้ำ บิ่น เย็น ไม่มีสะเก็ดที่จะล่อนหลุดออกจากกันได้

3.2.2 ต้องเป็นแผ่นตรง ไม่โก่ง-คด-งอ-บิด และมีมิติพร้อมเจาะรูตามแบบเลขที่ SB4-015/58001

3.2.3 ต้องรับประกันคุณภาพ เปลี่ยนให้ใหม่โดยไม่คิดค่าใช้จ่ายใดๆ ภายในกำหนดเวลา 5 ปี นับจากวันที่การไฟฟ้าส่วนภูมิภาครับของไว้ใช้งาน

3.2.4 แป้นรองมิเตอร์ประเภทพลาสติกที่ส่งมอบต่อการไฟฟ้าส่วนภูมิภาคต้องผลิตไม่เกิน 6 เดือน นับถึงวันที่ส่งมอบให้การไฟฟ้าส่วนภูมิภาค

3.3 เครื่องหมายและฉลาก

ที่แป้นรองมิเตอร์ประเภทพลาสติกทุกชิ้น อย่างน้อยต้องมีเลข อักษร หรือเครื่องหมาย ที่คงทนไม่ลบเลือน โดยต้องทำเป็นรอยจม หรือตัวนูน (Emboss) ในเนื้อพลาสติก แสดงข้อความต่อไปนี้ให้เห็นได้ง่าย

(1) ข้อความ “การไฟฟ้าส่วนภูมิภาค”

(2) ชื่อผู้ผลิต หรือโรงงานที่ผลิต หรือเครื่องหมายการค้าที่จดทะเบียน

(3) หมายเลขรุ่น (LOT NO.) และ/หรือหมายเลขลำดับ ที่ผู้ผลิตกำหนด

(4) เดือน และปีที่ทำ

(5) เดือน และปีที่สิ้นสุดการรับประกันคุณภาพ (ไม่น้อยกว่า 5 ปี)



การไฟฟ้าส่วนภูมิภาค
PROVINCIAL ELECTRICITY AUTHORITY

PROVINCIAL ELECTRICITY AUTHORITY

TECHNICAL SPECIFICATION DIVISION

แป้นรองมิเตอร์ ประเภทไม้ ไม้อัดน้ำยา และพลาสติก

สเปคเลขที่: RMTR-012/2559

วันที่ได้รับอนุมัติ: 21/12/2559

ปรับปรุงครั้งที่: 2

ฟอร์มเลขที่: 03-15

หน้าที่ 4 จาก 5

3.4 การทดสอบเพื่อตรวจรับ

แป้นรองมิเตอร์ประเภทพลาสติกต้องผ่านเกณฑ์คุณลักษณะ เมื่อผ่านการทดสอบ ดังนี้ :

3.4.1 การทดสอบมิติ (Dimension test)

วิธีการทดสอบ

- วัดขนาดความหนาด้วยเวอร์เนียร์คาลิเปอร์ โดยขนาดและค่าความคลาดเคลื่อนเป็นไปตามแบบเลขที่ SB4-015/58001
- วัดขนาดความกว้าง และความยาวด้วยตลับเมตร โดยขนาดและค่าความคลาดเคลื่อนเป็นไปตามแบบเลขที่ SB4-015/58001

การชักตัวอย่าง

โดยให้ชักตัวอย่างแป้นรองมิเตอร์ประเภทพลาสติก ขนาดละ 5 แผ่น ทุกขนาดตามการส่งมอบในแต่ละคราวเป็นขั้นทดสอบ โดยทำการทดสอบทั้งหมด 5 แผ่น ทุกขั้นทดสอบต้องผ่านเกณฑ์คุณลักษณะที่ต้องการ จึงถือได้ว่าเป็นรองมิเตอร์ประเภทพลาสติกในการส่งมอบคราวนั้นผ่านเกณฑ์คุณลักษณะ

3.4.2 การทดสอบตอกตะปู

วิธีการทดสอบ

- ตอกตะปูหัวเหล็กกลมแบนขนาดความยาว 25 มม. ลึก 20 มม. (ปลายแหลมของตะปูโผล่อีกหน้าของแป้นพอดิ) จำนวน 4 – 6 ตัว แต่ละตัวห่างกันไม่น้อยกว่า 50 มม. และห่างจากขอบแป้น 5 – 10 มม.
- อบในเตาอบ หรือต้มในน้ำที่อุณหภูมิ 65 ± 5 องศาเซลเซียส ติดต่อกันเป็นเวลา 30 – 40 นาที แล้วให้ถอนตะปูขณะที่ขึ้นทดสอบอยู่ในเตาอบ หรือขณะต้ม ด้วยแรงดึงคงตัว และตั้งฉากกับผิวแป้น 50 ± 5 นิวตัน เป็นเวลา 1 นาที ต้องไม่มีตะปูตัวใดหลุดออกจากแป้น

หมายเหตุ หากไม่สามารถถอนตะปูขณะที่ขึ้นทดสอบอยู่ในเตาอบ หรือขณะต้มได้ ให้เอาขึ้นทดสอบออกจากเตาอบ หรือน้ำ แล้วถอนตะปูด้วยแรงดึงคงตัว และตั้งฉากกับผิวแป้นทันทีด้วยแรง 50 ± 5 นิวตัน เป็นเวลา 1 นาที

- ให้คว่ำแป้นที่โค้งลงกับพื้นเรียบภายในเวลา 1 นาที หลังจากที่ได้เอาออกจากเตาอบหรือน้ำ วัดความโค้ง สันหลัง ขอบที่สูงที่สุดต้องสูงจากพื้นไม่เกิน 2.5 ซม.

การชักตัวอย่าง

โดยให้ชักตัวอย่างแป้นรองมิเตอร์ประเภทพลาสติกจากข้อ 3.4.1 สำหรับทดสอบเป็นจำนวนขนาดละ 2 แผ่น และสำรองอีก 2 แผ่น หากตัวอย่างเป็นขนาด 20 ซม. ก็ให้ใช้เป็นขั้นทดสอบได้ แต่หากตัวอย่างเป็นขนาด 60 ซม. หรือขนาด 120 ซม. ให้ตัดเหลือความยาว 50 ซม. สำหรับใช้เป็นขั้นทดสอบ

หากการทดสอบมีขึ้นทดสอบใดไม่ผ่านเกณฑ์คุณลักษณะ ให้ใช้ตัวอย่าง 2 แผ่น ที่สำรอง นำมาทดสอบซ้ำเฉพาะการทดสอบที่ไม่ผ่านเกณฑ์คุณลักษณะ ในการทดสอบซ้ำทุกขั้นทดสอบต้องผ่านเกณฑ์คุณลักษณะที่ต้องการ จึงถือได้ว่าเป็นรองมิเตอร์ประเภทพลาสติกในการส่งมอบคราวนั้นผ่านเกณฑ์คุณลักษณะ



การไฟฟ้าส่วนภูมิภาค
PROVINCIAL ELECTRICITY AUTHORITY

PROVINCIAL ELECTRICITY AUTHORITY

TECHNICAL SPECIFICATION DIVISION

แป้นรองมิเตอร์ ประเภทไม้ ไม้อัดน้ำยา และพลาสติก

สเปคเลขที่: RMTR-012/2559

วันที่ได้รับอนุมัติ: 21/12/2559

ปรับปรุงครั้งที่: 2

ฟอร์มเลขที่: 03-15

หน้าที่ 5 จาก 5

3.5 การทดสอบเฉพาะแบบ (Type test)

ผู้เสนอราคาต้องแนบรายงานผลการทดสอบแป้นรองมิเตอร์ประเภทพลาสติกตามข้อ 3.4 ซึ่งทดสอบโดยสถาบันทดสอบที่เป็นหน่วยงานราชการ รัฐวิสาหกิจหรือการไฟฟ้าส่วนภูมิภาค สถาบันการศึกษา หรือห้องปฏิบัติการที่ได้รับรองตามมาตรฐานเลขที่ มอก.17025 มาให้การไฟฟ้าส่วนภูมิภาคพิจารณาพร้อมกับการยื่นซองประกวดราคา

4. สถาบันทดสอบสำหรับการตรวจรับ

กรรมการตรวจรับสามารถส่งแป้นรองมิเตอร์ประเภทไม้ ไม้อัดน้ำยา และพลาสติก สำหรับทดสอบเพื่อตรวจรับที่สถาบันทดสอบที่เป็นหน่วยงานราชการ รัฐวิสาหกิจหรือการไฟฟ้าส่วนภูมิภาค สถาบันการศึกษา หรือห้องปฏิบัติการที่ได้รับรองตามมาตรฐานเลขที่ มอก.17025 โดยคู่สัญญาจะต้องรับผิดชอบค่าใช้จ่ายที่เกิดขึ้นทั้งหมด

หมายเหตุ

1. ผู้เสนอราคาต้องแนบรายละเอียดแคตตาล็อกพร้อมแบบโดยละเอียดของแป้นรองมิเตอร์ ในวันยื่นรายละเอียดทางเทคนิค
2. ผู้เสนอราคาต้องแนบผลการทดสอบเฉพาะแบบ กรณีที่เสนอราคาแป้นรองมิเตอร์ประเภทพลาสติก ในวันยื่นรายละเอียดทางเทคนิค
3. ผู้เสนอราคาต้องแนบรายละเอียดเครื่องหมายและฉลาก ในวันยื่นรายละเอียดทางเทคนิค
4. ผู้เสนอราคาต้องเป็นตัวแทนจำหน่ายโดยตรง หรือเป็นผู้แทนที่ได้รับการแต่งตั้งจากตัวแทนจำหน่าย
5. ผู้เสนอราคาจะต้องเสนอแป้นรองมิเตอร์ที่มีขนาด และประเภทเป็นไปตามมาตรฐานของการไฟฟ้าส่วนภูมิภาค โดยในกรณีที่เสนอขายไม้ ไม้อัดน้ำยา หรือพลาสติก จะต้องตกแต่งผิวเรียบร้อยทั้ง 4 ด้าน พร้อมเจาะรูตามแบบมาตรฐานของการไฟฟ้าส่วนภูมิภาค (แบบเลขที่ SB4-015/58001) และไม้อัดน้ำยาที่เสนอขายจะต้องระบุชนิดของไม้ไม่เกิน 5 ชนิด
6. คู่สัญญาจะต้องรับประกันอายุการใช้งานของแป้นรองมิเตอร์ ที่ทำจากไม้อัดน้ำยา และพลาสติก ไม่น้อยกว่า 5 ปีนับจากวันที่การไฟฟ้าส่วนภูมิภาครับของไว้ใช้งาน

PROVINCIAL ELECTRICITY AUTHORITY
TECHNICAL SPECIFICATION DIVISION

สเปคอ้างอิงเลขที่ : RMTR-012/2559 เป็นรองมิเตอร์ ประเภทไม้ ไม้อัดน้ำยา และพลาสติก

หน้าที่ 1 จาก 1

เอกสารสำคัญเพื่อการประเมินทางเทคนิค

รายการเอกสารสำคัญที่ต้องจัดส่งในวันยื่นรายละเอียดทางเทคนิค

ที่	รายการ	เอกสารที่ส่ง	เอกสารอ้างอิง (หน้า)
1	รายละเอียดแค็ตตาล็อกของแป้นรองมิเตอร์	<input type="checkbox"/> ส่ง <input type="checkbox"/> ไม่ส่ง	
2	รายละเอียดการทดสอบเฉพาะแบบ (type test) กรณีที่เสนอ ราคาแป้นรองมิเตอร์ประเภทพลาสติก	<input type="checkbox"/> ส่ง <input type="checkbox"/> ไม่ส่ง	
3	รายละเอียดเครื่องหมายและฉลาก	<input type="checkbox"/> ส่ง <input type="checkbox"/> ไม่ส่ง	



**PROVINCIAL ELECTRICITY AUTHORITY
ELECTRICAL AND MECHANICAL ENGINEERING DIVISION**

Specification No.: RMTR-012/2559
เป็นรองมิเตอร์ ชนิดไม้ ไม้อัดน้ำยา และพลาสติก

Page 1 of 1

C3 Schedule of detailed requirement

Invitation to Bid No.: N2.EB.(จร)-15-2567

Item	PEA Material No.	Quantity	Description
1	1060100000	201,600 แผ่น	เป็นรองมิเตอร์ประเภทไม้ ขนาด 2 ซม. x 20 ซม. x 20 ซม. หรือ เป็นรองมิเตอร์ประเภทไม้อัดน้ำยา ขนาด 2 ซม. x 20 ซม. x 20 ซม. หรือ เป็นรองมิเตอร์ประเภทพลาสติก ขนาด 2 ซม. x 20 ซม. x 20 ซม.
2	1060100001	51,600 แผ่น	เป็นรองมิเตอร์ประเภทไม้ ขนาด 2 ซม. x 20 ซม. x 60 ซม. หรือ เป็นรองมิเตอร์ประเภทไม้อัดน้ำยา ขนาด 2 ซม. x 20 ซม. x 60 ซม. หรือ เป็นรองมิเตอร์ประเภทพลาสติก ขนาด 2 ซม. x 20 ซม. x 60 ซม.
3	1060100002	44,280 แผ่น	เป็นรองมิเตอร์ประเภทไม้ ขนาด 2 ซม. x 20 ซม. x 120 ซม. หรือ เป็นรองมิเตอร์ประเภทไม้อัดน้ำยา ขนาด 2 ซม. x 20 ซม. x 120 ซม. หรือ เป็นรองมิเตอร์ประเภทพลาสติก ขนาด 2 ซม. x 20 ซม. x 120 ซม.

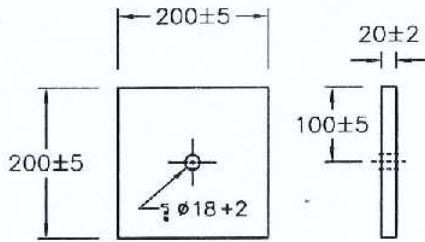

ขนาดแป้นรองมิเตอร์ 20x20 เซนติเมตร
 สำหรับยึดสายเข้า และออกจากมิเตอร์
 สำหรับติดตั้งมิเตอร์ 1 เฟส ที่เมนชาวยคา

PRELIMINARY

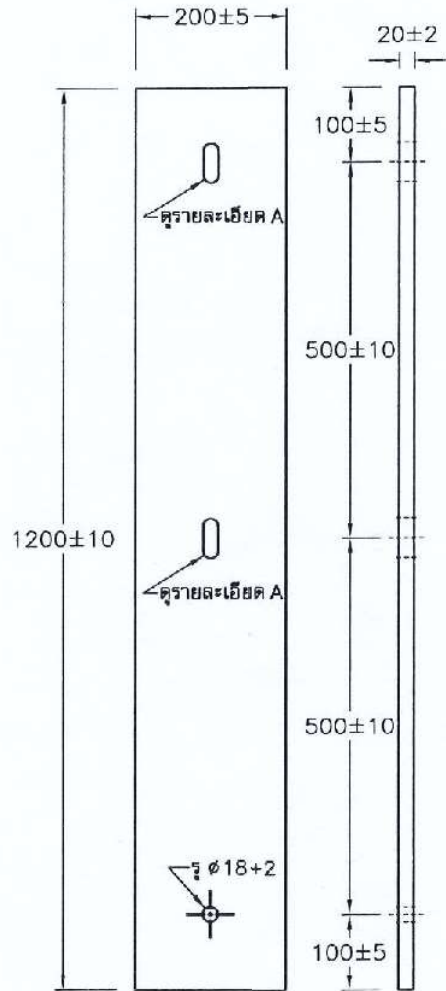

ขนาดแป้นรองมิเตอร์ 20x120 เซนติเมตร
 สำหรับมิเตอร์ 3-4 เครื่อง

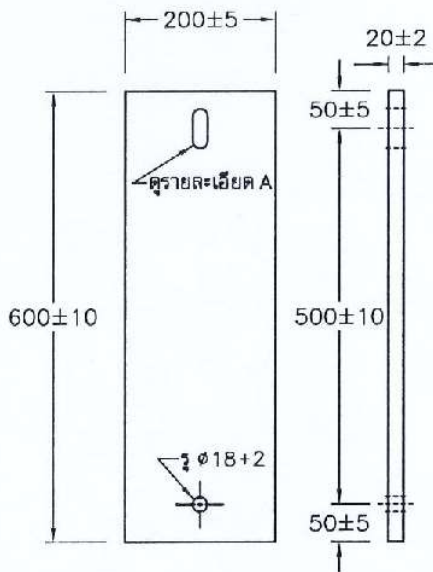

ขนาดแป้นรองมิเตอร์ 20x60 เซนติเมตร
 สำหรับมิเตอร์ 1-2 เครื่อง
 สำหรับรองรับมิเตอร์ที่ติดตั้งในตู้มิเตอร์

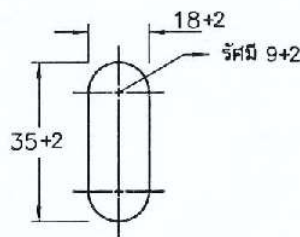

รายละเอียด A
 การเจาะรู φ 18x35 มิลลิเมตร

หมายเหตุ
 มิติเป็นมิลลิเมตร



กองข้อกำหนดทางเทคนิค ฝ่ายวิศวกรรม	การไฟฟ้าส่วนภูมิภาค	ใช้แทนแบบ..... ถูกแทนโดยแบบ.....
ผู้เขียน... สติพงษ์ มีโส ผู้สำรวจ..... วิศวกร... วรวิศ ดันนุ หัวหน้าแผนก... มณฑล	มาตรฐานของแป้นรองมิเตอร์	เขียนเสร็จวันที่... 30 ต.ค. 2558 แกบแบบวันที่..... มิติเป็น..... มาตรฐานส่วน.....
ผู้อำนวยการกอง... ผู้อำนวยการฝ่าย...	STANDARD OF METER PLATE	แบบเลขที่... SB4-015/58001 Issued by SmartSpec Date, 28/11/23 แผ่นที่... ของจำนวน... แผ่น

เงื่อนไขทั่วไปประกอบการจัดซื้อพัสดุ

ผู้ยื่นข้อเสนอ จะต้องปฏิบัติตามเงื่อนไขประกอบการจัดซื้อพัสดุดังนี้

ข้อ 1 “ผู้ยื่นข้อเสนอจะต้องยื่นเอกสารทางเทคนิค เช่น แค็ตตาล็อก แบบรูป (Drawings) รายงานผลการทดสอบเฉพาะแบบ (Type test reports) หรือเอกสารอื่นๆ ตามที่ได้ระบุไว้ในรายละเอียดสเปค (Specification) ให้ครบถ้วนพร้อมกับการยื่นข้อเสนอ โดยเอกสารทางเทคนิคดังกล่าวจะต้องเป็นภาพสีเหมือนกับเอกสารต้นฉบับ และต้องเป็นภาษาไทยหรือภาษาอังกฤษเท่านั้น สำหรับเอกสารทางเทคนิคที่ผู้ยื่นข้อเสนอจะต้องกรอกรายละเอียดในแบบฟอร์มของ การไฟฟ้าส่วนภูมิภาค ให้ใช้วิธีการพิมพ์เท่านั้น การไฟฟ้าส่วนภูมิภาค ขอสงวนสิทธิ์ที่จะไม่รับพิจารณาผู้ยื่นข้อเสนอที่ยื่นเอกสารทางเทคนิคไม่ครบถ้วน หรือไม่ปฏิบัติตามที่ระบุข้างต้น

ข้อ 2 การไฟฟ้าส่วนภูมิภาค จะพิจารณาเฉพาะเอกสารทางเทคนิค เช่น แค็ตตาล็อก แบบรูป (Drawings) รายงานผลการทดสอบเฉพาะแบบ (Type test reports) หรือเอกสารอื่นๆที่ระบุผลิตภัณฑ์เป็นแบบ (Type) หรือเป็นรุ่น (Model) ที่ตรงกับที่ผู้ยื่นข้อเสนอระบุไว้ในรายการที่เสนอราคาเท่านั้น เว้นแต่รายละเอียดสเปค (Specification) ระบุความต้องการเอกสารทางเทคนิคไว้เป็นอย่างอื่น

ข้อ 3 สำหรับพัสดุอุปกรณ์ที่ การไฟฟ้าส่วนภูมิภาค กำหนดให้ใช้เกณฑ์ราคาประกอบเกณฑ์อื่น (Price-performance) ในการพิจารณาจัดซื้อ ผู้ยื่นข้อเสนอที่ยื่นผลิตภัณฑ์ที่มีคุณสมบัติเป็นไปตามเกณฑ์อื่นในแต่ละรายการ และมีความประสงค์ที่จะให้ การไฟฟ้าส่วนภูมิภาค คิดคะแนนในส่วนของเกณฑ์อื่นดังกล่าว เพื่อประกอบการพิจารณาจัดซื้อนั้น ผู้ยื่นข้อเสนอจะต้องยื่นเอกสารแสดงคุณสมบัติในแต่ละเกณฑ์ให้ถูกต้อง และครบถ้วนมาพร้อมกับการยื่นข้อเสนอ หากการไฟฟ้าส่วนภูมิภาคตรวจสอบแล้วพบว่าเอกสารแสดงคุณสมบัติดังกล่าวไม่ถูกต้อง หรือไม่ครบถ้วน การไฟฟ้าส่วนภูมิภาค ขอสงวนสิทธิ์ที่จะพิจารณาไม่ให้คะแนนในแต่ละเกณฑ์นั้นๆ

ทั้งนี้รายการพัสดุอุปกรณ์ที่การไฟฟ้าส่วนภูมิภาคกำหนดให้ใช้เกณฑ์ราคาประกอบเกณฑ์อื่นในการพิจารณาจัดซื้อ รวมถึงสัดส่วนการคิดคะแนนระหว่างเกณฑ์ราคา และเกณฑ์อื่นจะถูกกำหนดไว้ในเอกสารที่เกี่ยวข้อง”

ข้อ 4 กรณีการจัดซื้ออุปกรณ์ไฟฟ้าหลักสำหรับติดตั้งใช้งานในระบบสายส่ง 115 kV และระบบจำหน่าย 22 kV และ 33 kV อันได้แก่ หม้อแปลงไฟฟ้า รีโคลาสเซอร์ เซอร์กิตเบรกเกอร์ อุปกรณ์ป้องกัน สวิตช์ อุปกรณ์ตัดตอน ลูกถ้วยไฟฟ้า สายไฟฟ้า หม้อแปลงกระแส (Current transformers) หม้อแปลงแรงดัน (Voltage transformers) รวมถึง มิเตอร์สำหรับวัดพลังงานไฟฟ้า การไฟฟ้าส่วนภูมิภาคขอสงวนสิทธิ์ที่จะส่งเจ้าหน้าที่ของการไฟฟ้าส่วนภูมิภาค หรือผู้แทนที่ได้รับการแต่งตั้งจากการไฟฟ้าส่วนภูมิภาคเข้าไปตรวจสอบกระบวนการผลิต และการควบคุมคุณภาพ ณ โรงงานผู้ผลิตก่อนการส่งมอบ โดยการไฟฟ้าส่วนภูมิภาคจะเป็นผู้ออกค่าใช้จ่ายในการเดินทาง และเบี้ยเลี้ยงของเจ้าหน้าที่ฯ หรือค่าจ้างผู้แทนฯเท่านั้น

ข้อ 5 การจัดซื้อหม้อแปลงไฟฟ้าสำหรับระบบจำหน่าย ผู้ที่ได้รับการสั่งซื้อต้องยินยอมให้ การไฟฟ้าส่วนภูมิภาค หรือผู้แทนที่ได้รับการแต่งตั้งจากการไฟฟ้าส่วนภูมิภาคเข้าไปตรวจสอบกระบวนการผลิต การควบคุมคุณภาพ และการทดสอบ ณ โรงงานผู้ผลิตก่อนการส่งมอบ โดยมีรายละเอียดและขั้นตอนที่ผู้ได้รับการสั่งซื้อ ต้องปฏิบัติตามเอกสารแนบจำนวน 2 แผ่น โดยการไฟฟ้าส่วนภูมิภาคจะเป็นผู้ออกค่าใช้จ่ายในการเดินทาง และเบี้ยเลี้ยงของเจ้าหน้าที่ฯ หรือค่าจ้างผู้แทนฯเท่านั้น

ข้อ 6 กรณีพัสดุที่จะจัดซื้อเป็นรายการที่ ได้รับการรับรองตามกระบวนการ PEA Product Acceptance การไฟฟ้าส่วนภูมิภาคจะดำเนินการดังนี้

6.1 ในการพิจารณาทางเทคนิค หากผู้ยื่นข้อเสนอ เสนอผลิตภัณฑ์ที่ได้รับการรับรองตามกระบวนการ PEA Product Acceptance ที่ยังไม่หมดอายุการรับรอง ให้แนบใบรับรองฯ ของการไฟฟ้าส่วนภูมิภาค พร้อมเอกสารประกอบการเสนอราคา โดยไม่ต้องยื่นเอกสารทางเทคนิคอื่นๆ และคณะกรรมการพิจารณาผลฯ ไม่ต้องพิจารณาเอกสารทางเทคนิค โดยให้ยึดตามใบรับรองฯ เท่านั้น

6.2 ในขั้นตอนการตรวจรับพัสดุที่จัดซื้อ หากพัสดुरายการใดเป็นพัสดุที่ไม่ได้รับการรับรองตามกระบวนการ PEA Product Acceptance ให้คณะกรรมการตรวจรับฯ ดำเนินการตรวจรับพัสดุดังกล่าวตามขั้นตอน และวิธีการตรวจรับพัสดุของ การไฟฟ้าส่วนภูมิภาคที่บังคับใช้อยู่ ณ ปัจจุบัน

ทั้งนี้ หากพัสดुरายการใดได้รับการรับรองตามกระบวนการ PEA Product Acceptance ที่ยังไม่หมดอายุการรับรองให้คณะกรรมการตรวจรับฯ ใช้เอกสารผลการทดสอบคุณภาพผลิตภัณฑ์จากผู้ผลิต และ Product DNA (เอกสารที่ช่วยในการตรวจสอบและคัดกรองผลิตภัณฑ์ในเบื้องต้น ซึ่งประกอบด้วยข้อมูล Type test และรูปภาพส่วนประกอบต่างๆ ของผลิตภัณฑ์) เพื่อประกอบการตรวจรับพัสดุดังกล่าว โดยไม่ต้องสุ่มทดสอบอีก

6.3 ผู้ชนะการเสนอราคา หรือ คู่สัญญา จะต้องยื่นเอกสารแผนการผลิตและการควบคุมคุณภาพการผลิตให้ การไฟฟ้าส่วนภูมิภาค ซึ่งการไฟฟ้าส่วนภูมิภาคขอสงวนสิทธิ์ในการเข้าตรวจสอบในขั้นตอนการผลิต (In Process) หรือให้ผู้แทน รวมถึงหน่วยตรวจประเมินที่การไฟฟ้าส่วนภูมิภาค ให้การรับรองเข้าดำเนินการดังกล่าว โดยค่าใช้จ่ายที่เกิดขึ้นเป็นของการไฟฟ้าส่วนภูมิภาค หากต้องการตรวจสอบซ้ำเนื่องจาก การตรวจสอบครั้งแรกไม่เป็นไปตามเงื่อนไข หรือหลักเกณฑ์ที่ การไฟฟ้าส่วนภูมิภาคกำหนด ผู้ชนะการเสนอราคา หรือ คู่สัญญาต้องเป็นผู้รับผิดชอบค่าใช้จ่ายที่เกิดขึ้นทั้งหมด

ข้อ 7 กรณีผู้ยื่นข้อเสนอ เสนอผลิตภัณฑ์ที่เป็นเซอร์กิตเบรกเกอร์ สวิตช์ และอุปกรณ์ตัดตอนในระบบจำหน่าย ผู้ยื่นข้อเสนอจะต้องดำเนินการ ดังนี้

7.1 เซอร์กิตเบรกเกอร์ ที่จะจัดซื้อตั้งแต่ระบบ 22 kV ขึ้นไป จะต้องมีความสมบัติเป็นไปตามรายละเอียดสเปค (Specifications) ของการไฟฟ้าส่วนภูมิภาค และต้องมีคุณสมบัติข้อใดข้อหนึ่ง ดังนี้

7.1.1 ผลิตโดยผู้ผลิตที่มีประสบการณ์ในการผลิตอุปกรณ์ประเภทดังกล่าวมาแล้ว ไม่น้อยกว่า 3 ปี และต้องเคยติดตั้งใช้งานโดยไม่มีปัญหาในสถานีไฟฟ้าของภาครัฐ และหรือเอกชนในประเทศที่เชื่อถือได้ มาแล้วไม่น้อยกว่า 1 แห่ง โดยกรณีนี้ ผู้ยื่นข้อเสนอ จะต้องยื่นเอกสารแสดงประวัติการขาย (Reference List) หรือ หนังสือรับรองจากลูกค้า มาพร้อมกับการยื่นข้อเสนอ หรือ

7.1.2 เป็นผลิตภัณฑ์ที่ผ่านการขึ้นทะเบียนกับการไฟฟ้าส่วนภูมิภาคแล้ว ได้แก่ การขึ้นทะเบียน PEA Product Acceptance หรือ PEA Product list หรือการขึ้นทะเบียนอื่นๆ ที่ การไฟฟ้าส่วนภูมิภาคกำหนด โดยกรณีนี้ ผู้ยื่นข้อเสนอ จะต้องยื่นหนังสือรับรองการขึ้นทะเบียนที่ ยังไม่หมดอายุ มาพร้อมกับการยื่นข้อเสนอ หรือ

7.1.3 เป็นผลิตภัณฑ์ที่ผ่านการทดลองติดตั้งใช้งานในระบบของการไฟฟ้าส่วนภูมิภาค สำนักงานใหญ่แล้ว โดยกรณีนี้ ผู้ยื่นข้อเสนอจะต้องยื่นเอกสารรับรองการผ่านการทดลองติดตั้งใช้งานจากการไฟฟ้าส่วนภูมิภาค มาพร้อมกับการยื่นข้อเสนอ

7.2 สวิตช์ และอุปกรณ์ตัดตอนในระบบจำหน่ายที่จะจัดซื้อ ตั้งแต่ระบบ 22 kV ขึ้นไป อันได้แก่ Dropout fuse cutout, Disconnecting switches, Air break switches, Remote controlled switches (SF₆, gas load break switches). Automatic switching equipment for switching power capacitor bank และ Recloser จะต้องมีความสมบัติเป็นไปตามรายละเอียดสเปค (Specifications) ของการไฟฟ้าส่วนภูมิภาค และต้องมีคุณสมบัติข้อใดข้อหนึ่ง ดังนี้

7.2.1 ผลิตโดยผู้ผลิตที่มีประสบการณ์ในการผลิตอุปกรณ์ประเภทดังกล่าวมาแล้ว ไม่น้อยกว่า 3 ปี และต้องเคยติดตั้งใช้งานในระบบจำหน่ายมาแล้วไม่น้อยกว่า 400 ชุด โดยกรณีนี้ ผู้ยื่นข้อเสนอ

จะต้องยื่นเอกสารแสดงประวัติการขาย (Reference List) หรือ หนังสือรับรองจากลูกค้า มาพร้อมกับการยื่นข้อเสนอ หรือ

7.2.2 เป็นผลิตภัณฑ์ที่ผ่านการขึ้นทะเบียนกับการไฟฟ้าส่วนภูมิภาคแล้ว ได้แก่ การขึ้นทะเบียน PEA Product Acceptance หรือ PEA Product List หรือการขึ้นทะเบียนอื่นๆ ที่การไฟฟ้าส่วนภูมิภาคกำหนด โดยกรณีนี้ ผู้ยื่นข้อเสนอ จะต้องยื่นหนังสือรับรองการขึ้นทะเบียนที่ยังไม่หมดอายุ มาพร้อมกับการยื่นข้อเสนอ หรือ

7.2.3 เป็นผลิตภัณฑ์ที่ผ่านการทดลองติดตั้งใช้งานในระบบของการไฟฟ้าส่วนภูมิภาค สำนักงานใหญ่แล้ว โดยกรณีนี้ ผู้ยื่นข้อเสนอจะต้องยื่นเอกสารรับรองการผ่านการทดลองติดตั้งใช้งานจากการไฟฟ้าส่วนภูมิภาคมาพร้อมกับการยื่นข้อเสนอ

7.3 ผู้ยื่นข้อเสนอสามารถเสนอขายเซอร์กิตเบรกเกอร์ สวิตช์หรืออุปกรณ์ตัดตอนในระบบจำหน่าย จากผู้ผลิตที่ไม่มีคุณสมบัติตามที่ระบุไว้ในข้อ 7.1 หรือ 7.2 ดังกล่าวได้ แต่ต้องเป็นผู้ที่ผลิตภายใต้ใบอนุญาต (License) และจะต้องประทับตราเครื่องหมายการค้า (Brand-Name or Trade-mark) เดิมของผู้ให้ใบอนุญาตบนพัสดุ โดยผู้ให้ใบอนุญาต (Licensor) จะต้องมีคุณสมบัติตามข้อ 7.1.1 หรือ 7.2.1 แล้วแต่กรณี

โดยกรณีนี้ผู้ผลิตภายใต้ใบอนุญาตจะต้องทำการทดสอบเฉพาะแบบ (Design or Type tests) เซอร์กิตเบรกเกอร์ สวิตช์ หรืออุปกรณ์ตัดตอนในระบบจำหน่ายตามมาตรฐานที่กำหนดไว้ในรายละเอียดสเปค (Specification) ใหม่ทั้งหมด

ทั้งนี้ ผู้ยื่นข้อเสนอต้องยื่นใบอนุญาต (License) ที่ยังไม่หมดอายุ มาพร้อมกับการยื่นเอกสารแสดงประวัติการขาย (Reference List) หรือ หนังสือรับรองจากลูกค้า ของผู้ให้ใบอนุญาต (Licensor) มาพร้อมกับการยื่นข้อเสนอ

7.4 หากผู้ยื่นข้อเสนอ เสนอรายละเอียดไม่เป็นไปตามข้อ 7.1, 7.2 และ 7.3 ข้างต้น การไฟฟ้าส่วนภูมิภาคสงวนสิทธิที่จะไม่จัดซื้อ

ข้อ 8 กรณีที่อุปกรณ์ไฟฟ้าหลักสำหรับติดตั้งใช้งานในระบบสายส่ง 115 kV และระบบจำหน่าย 22 kV และ 33 kV อันได้แก่ หม้อแปลงไฟฟ้า รีโคลสเซอร์ เซอร์กิตเบรกเกอร์ อุปกรณ์ป้องกัน สวิตช์ อุปกรณ์ตัดตอน ลูกถ้วยไฟฟ้า สายไฟฟ้า หม้อแปลงกระแส (Current transformers) หม้อแปลงแรงดัน (Voltage transformers) รวมถึงมิเตอร์งานหมุนชนิด 1 เฟส และ 3 เฟสสำหรับวัดพลังงานไฟฟ้า ผลิตภัณฑ์ใดก็ตามที่ การไฟฟ้าส่วนภูมิภาค จัดซื้อในแต่ละสัญญา และติดตั้งใช้งานภายในระยะเวลา 2 ปี นับจากวันที่ การไฟฟ้าส่วนภูมิภาค มีหนังสือแจ้งผลการตรวจรับงวดสุดท้าย หรือภายในระยะเวลาอื่นตามที่รายละเอียดสเปค (Specification) กำหนด มีสถิติการชำรุดอันเนื่องมาจากคุณภาพของผลิตภัณฑ์ เกินกว่าเกณฑ์ที่กำหนดไว้ในรายละเอียดสเปค (Specification) หรือกำหนดไว้ในเงื่อนไขอื่นๆ ในขอบเขตของงาน (TOR) หรือกำหนดไว้ในสัญญาจัดซื้อ การไฟฟ้าส่วนภูมิภาคจะตัดสิทธิการเสนอราคาผลิตภัณฑ์ดังกล่าว และจะไม่จัดซื้อเป็นการชั่วคราว ทั้งในระหว่างการพิจารณาจัดซื้อ และที่จะประกาศจัดซื้อใหม่จนกว่าผู้ผลิตหรือ ผู้แทนจำหน่ายผลิตภัณฑ์นั้นๆ จะส่งแผนการปรับปรุงคุณภาพผลิตภัณฑ์ และดำเนินการแก้ไขให้เป็นที่ยอมรับจาก การไฟฟ้าส่วนภูมิภาคแล้ว และต้องพันกำหนดระยะเวลา 6 เดือน นับจากวันที่ การไฟฟ้าส่วนภูมิภาค มีหนังสือแจ้งตัดสิทธิการเสนอราคาผลิตภัณฑ์ดังกล่าวด้วย

ทั้งนี้ เงื่อนไขดังกล่าวจะไม่มีผลใช้บังคับย้อนหลังไปถึงการจัดซื้อที่ยังไม่มีเงื่อนไขกำหนดไว้

ข้อ 9 ผู้ชนะการเสนอราคาจะต้องแจ้งกำหนดวันส่งมอบพัสดุเป็นลายลักษณ์อักษรให้หน่วยงานจัดซื้อ และ/หรือ หน่วยงานที่จัดจัดส่งของการไฟฟ้าส่วนภูมิภาคทราบล่วงหน้าไม่น้อยกว่า 3 วันทำการ เพื่อที่จะได้กำหนดนัดวันตรวจรับต่อไปและจะต้องส่งมอบพัสดุระหว่างเวลา 08.30 น. ถึง 12.00 น. ของวันที่ทำการส่งมอบด้วย

ข้อ 10 การตรวจสอบสภาพด้านทานของสายอลูมิเนียมหุ้มฉนวน การไฟฟ้าส่วนภูมิภาค ได้กำหนดแนวปฏิบัติ สำหรับการทดสอบสภาพด้านทานของสายอลูมิเนียมทีเกลียวหุ้มฉนวน ตาม มอก. 293 ฉบับล่าสุด ดังนี้

10.1 การชักตัวอย่าง

คณะกรรมการตรวจรับการไฟฟ้าส่วนภูมิภาคจะสุ่มตัวอย่างสายไฟฟ้าที่ผลิตเสร็จเรียบร้อยแล้ว (ทีเกลียวและหุ้มฉนวนแล้ว) และนำตัวอย่างมาทดสอบคุณสมบัติต่างๆ รวมทั้งการทดสอบสภาพด้านทานของสายไฟฟ้าด้วย ตามที่การไฟฟ้าส่วนภูมิภาคกำหนด

10.2 วิธีการทดสอบสภาพด้านทาน วิธีการทดสอบสภาพด้านทานเป็นไปตาม มอก. 85 ฉบับล่าสุด โดยนำเฉพาะลวดตัวนำเส้นกลางมาหาค่าสภาพด้านทาน โดยวัดความต้านทานที่ อุณหภูมิห้อง แล้วปรับเป็นค่าที่อุณหภูมิ 20 องศาเซลเซียส โดยวิธีการตาม มอก.กำหนด เพื่อนำไปคำนวณค่าสภาพด้านทานต่อไป

10.3 เกณฑ์ตัดสิน สายลวดอลูมิเนียมทีเกลียวจะถือว่าผ่านการทดสอบนี้ เมื่อมีค่าสภาพด้านทานไม่เกิน ค่าตามที่ มอก.293 ฉบับล่าสุดกำหนดไว้

ข้อ 11 พัสตุที่การไฟฟ้าส่วนภูมิภาคกำหนดให้มีการทดสอบเพื่อการตรวจรับในหัวข้อที่เป็นการทดสอบแบบทำลาย จนพัสตุไม่สามารถนำกลับมาใช้งานได้ คู่สัญญาจะต้องนำพัสตุใหม่มาทดแทนเพื่อให้ครบจำนวนตามที่ระบุไว้ในสัญญาก่อนการไฟฟ้าส่วนภูมิภาครับมอบพัสตุไว้ใช้งาน โดยการไฟฟ้าส่วนภูมิภาคจะมีหนังสือแจ้งให้ส่งของมาทดแทน ภายใน 5 วันทำการนับจากวันที่ได้รับหนังสือแจ้ง หากคู่สัญญาไม่นำมาทดแทนภายในเวลาที่กำหนด การไฟฟ้าส่วนภูมิภาคจะคิดค่าปรับกรณีส่งของล่าช้าในอัตราร้อยละ 0.20 ของมูลค่าพัสตุที่นำมาทดแทน และผู้ขายต้องรับพัสตุที่ทดสอบแล้วชำระคืนกลับไปภายใน 30 วัน หลังจากได้นำพัสตุมาทดแทนให้ กฟภ. แล้ว หากเกินกำหนดเวลาดังกล่าวดังกล่าวให้ถือว่าผู้ขายไม่ประสงค์จะรับพัสตุคืนและ กฟภ. ขอสงวนสิทธิ์ในการดำเนินการจัดการพัสตุต่อไป

ข้อ 12 การชำระราคาพัสตุที่ตกลงซื้อขายกันการไฟฟ้าส่วนภูมิภาคจะชำระภายในเวลา 30 วัน นับถัดจากวันที่การไฟฟ้าส่วนภูมิภาคได้ทำการตรวจรับพัสตุที่คู่สัญญาส่งมอบถูกต้องเรียบร้อยแล้วในแต่ละงวด และห้ามคู่สัญญาโอนสิทธิเรียกร้องการรับเงินให้กับบุคคลภายนอก

ข้อ 13 ผู้ชนะการเสนอราคาจะต้องรับประกันความชำรุดบกพร่องอันเนื่องมาจากการใช้งานตามปกติของพัสตุเป็นเวลานานไม่น้อยกว่า 1 ปี นับถัดจากวันที่การไฟฟ้าส่วนภูมิภาคได้รับมอบแล้ว เว้นแต่

13.1 ปูนซีเมนต์ปอร์ตแลนด์ประเภทเกิดแรงสูงเร็ว ต้องรับประกันคุณภาพเป็นเวลานานไม่น้อยกว่า 30 วัน นับถัดจากวันที่การไฟฟ้าส่วนภูมิภาคได้รับมอบแล้ว

13.2 พัสตุประเภทดังต่อไปนี้ต้องรับประกันคุณภาพเป็นเวลานานไม่น้อยกว่า 3 ปี เว้นแต่รายละเอียดสเปค (Specification) กำหนดระยะเวลารับประกันคุณภาพไว้มากกว่า 3 ปี นับถัดจากวันที่การไฟฟ้าส่วนภูมิภาคได้รับมอบแล้ว ให้ถือระยะเวลารับประกันคุณภาพที่กำหนดไว้ในรายละเอียดสเปค

- On-load tap-changing power transformers for 115 kV subtransmission substation
- Three-phase automatic voltage regulators (AVR) for 22 kV and 33 kV 50 Hz distribution System
- Single-phase and Three-phase transformers for 22 kV and 33 kV 50 Hz distribution system with and without ability to withstand short circuit
- Remote controlled switches for 22 kV and 33 kV 50 Hz distribution system

- Solid dielectric three-phase automatic reclosers for 22 kV and 33 kV 50 Hz distribution System
- Automatic switching equipment for HV power capacitor Bank
- Single-phase and Three-phase electromechanica and electronic energy meters

13.3 พัสตุที่จะจัดซื้อเป็น Porcelain cable spacer with grip locks and High-Density Polyethylene (HDPE) cable spacers and snap-tie ต้องรับประกันคุณภาพเป็นเวลาไม่น้อยกว่า 5 ปี นับถัดวันที่การไฟฟ้าส่วนภูมิภาคได้รับมอบแล้ว

ถ้าพัสตุเกิดความบกพร่องเนื่องจากวัสดุและหรือฝีมือไม่ดี ต้องรับจัดการแก้ไขหรือเปลี่ยนใหม่ให้เรียบร้อยโดยไม่คิดมูลค่า ภายใน 30 วัน นับถัดจากวันที่ได้รับแจ้งจากการไฟฟ้าส่วนภูมิภาค และหากความบกพร่องดังกล่าวเป็นเหตุให้เกิดความเสียหายหรือเกิดอุบัติเหตุใดๆขึ้น ผู้ชนะการเสนอราคาจะต้องรับผิดชอบค่าใช้จ่ายทั้งหมด ตามข้อกำหนดทั่วไป และ/หรือรายละเอียดสเปค (Specification) จะกำหนดไว้โดยไม่มีข้อโต้แย้งใดๆ

ในกรณีที่ผู้ชนะการเสนอการรับพัสตุไปแก้ไข หรือการไฟฟ้าส่วนภูมิภาคส่งมอบพัสตุให้ผู้ชนะการเสนอราคาไปดำเนินการแก้ไข และผู้ชนะการเสนอการส่งมอบพัสตุที่แก้ไขแล้วคืนเกินกำหนดเวลา 30 วัน ผู้ชนะการเสนอราคาต้องขยายกำหนดเวลารับประกันความชำรุดบกพร่องเท่ากับจำนวนวันที่เกินจากกำหนด 30 วัน โดยนับถัดจากวันครบกำหนดเวลารับประกันเดิม สำหรับกรณีที่แก้ไขแล้วเสร็จพ้นกำหนดเวลารับประกัน ให้ขยายกำหนดตามจำนวนวันที่เกินจากกำหนด 30 วัน โดยนับถัดจากวันส่งมอบพัสตุที่แก้ไขเสร็จเรียบร้อย แล้วแต่กรณี และยอมให้การไฟฟ้าส่วนภูมิภาคปรับเป็นรายวันในอัตรา ร้อยละ 0.04109 ของราคาพัสตุรวมภาษีมูลค่าเพิ่ม ที่แก้ไขเกินกำหนด

ข้อ 14 โครงการจัดซื้อจัดจ้างที่มีวงเงินตั้งแต่ 500 ล้านบาทขึ้นไป รวมถึงการจัดซื้อจัดจ้างแบบเป็นกลุ่มประกวดราคา (Bid Group) ที่มีวงเงินตั้งแต่ 500 ล้านบาทขึ้นไป (ตามประกาศคณะกรรมการความร่วมมือป้องกันการทุจริต เรื่อง มาตรฐานขั้นต่ำของนโยบายและแนวทางป้องกันการทุจริตในการจัดซื้อจัดจ้างที่ผู้ประกอบการ ต้องจัดให้มี ตามมาตรา 19 แห่งพระราชบัญญัติการจัดซื้อจัดจ้างและการบริหารพัสดุภาครัฐ พ.ศ. 2560) ผู้เข้าร่วมการเสนอราคาจะต้องมีนโยบายและแนวทางการป้องกันการทุจริตในการจัดซื้อจัดจ้าง พร้อมทั้งต้องแนบเอกสารหลักฐาน และแบบตรวจสอบข้อมูลของผู้ประกอบการที่จะเข้าร่วมการเสนอราคาในโครงการที่มีวงเงินตั้งแต่ 500 ล้านบาทขึ้นไป ประกอบเป็นเอกสารการเสนอราคา โดยผู้ประกอบการจะต้องมีการดำเนินการตามแบบตรวจสอบข้อมูลครบถ้วนทุกข้อจึงจะผ่านการพิจารณาคุณสมบัติของ ผู้เสนอราคา

ทั้งนี้เงื่อนไขตามข้อ 14 ดังกล่าวจะเริ่มใช้ตั้งแต่วันที่ 5 กุมภาพันธ์ 2562 เป็นต้นไป

ข้อ 15 โครงการจัดซื้อจัดจ้างที่มีวงเงินตั้งแต่ 1,000 ล้านบาทขึ้นไป จะต้องดำเนินการตามประกาศคณะกรรมการความร่วมมือป้องกันการทุจริต (ค.ป.ท.) เรื่องแนวทางและวิธีการในการดำเนินงานโครงการความร่วมมือป้องกันการทุจริตในการจัดซื้อจัดจ้างภาครัฐ แบบของข้อตกลงคุณธรรม การคัดเลือกผู้สังเกตการณ์ และการจัดทำรายงานตามมาตรา 17 และ มาตรา 18 แห่งพระราชบัญญัติการจัดซื้อจัดจ้างและการบริหารพัสดุภาครัฐ พ.ศ. 2560 และได้รับ คัดเลือก จากคณะกรรมการความร่วมมือป้องกันการทุจริต (ค.ป.ท.) ให้จัดทำข้อตกลงคุณธรรม (integrity pact :IP)

ผู้ประสงค์จะเข้าร่วมการเสนอราคาในโครงการจัดทำข้อตกลงคุณธรรมจะต้องลงนามในข้อตกลงคุณธรรมซึ่งเป็นเอกสารที่ยื่นพร้อมกับเอกสารเสนอราคา หากไม่ลงนามในข้อตกลงคุณธรรมจะไม่มีสิทธิเข้าร่วมการเสนอราคาในโครงการนั้น

รายละเอียดเพิ่มเติมการจัดซื้อฮาร์ดแวร์

๑. กำหนดให้เป็นหน้าที่ของผู้ชนะการเสนอราคาที่จะต้องจัดให้คณะกรรมการตรวจสอบการผลิต เข้าตรวจสอบการผลิตอุปกรณ์ไฟฟ้าประเภท Hardware ใน Lot ที่จะส่งมอบต่อการไฟฟ้าส่วนภูมิภาคชั้นหนึ่ง ก่อน เพื่อคณะกรรมการฯ จะได้กลิ่นกรองคุณภาพในขั้นต้น ซึ่งหากพบข้อบกพร่องที่จะต้องแก้ไข ก็จะได้แก้ไขได้โดยง่ายเพราะยังอยู่ในระหว่างการผลิต
๒. คณะกรรมการฯมีอำนาจที่จะสั่งให้ผู้ชนะการเสนอราคา หรือผู้ผลิตแก้ไขข้อบกพร่องได้ทันทีที่พบข้อบกพร่อง ในขณะที่เข้าตรวจสอบการผลิต โดยประธานกรรมการฯลงนามแจ้งเป็นหนังสือให้ผู้ชนะการเสนอราคาทราบ
๓. ชนิดอุปกรณ์ และขั้นตอนการตรวจสอบการผลิต มีดังนี้ :-

ชนิดอุปกรณ์

- | | | |
|---------------|----------------------|------------|
| 1. Bolt | 4. Ground Rod | 7. Nut Eye |
| 2. Anchor Rod | 5. Rack | |
| 3. Clamp | 6. Pin For Insulator | |

ขั้นตอนการตรวจสอบการผลิต

การไฟฟ้าส่วนภูมิภาคสงวนสิทธิที่จะทำการตรวจสอบการผลิตทุกขั้นตอนตั้งแต่ การบ่มขึ้นรูป, การหล่อ, การเชื่อม, การทำเกลียว, การอาบสังกะสี, การประกอบ, ตลอดจนการบรรจุหีบห่อ

๔. หากคู่สัญญาไม่ยินยอมให้คณะกรรมการเข้าตรวจสอบหรือไม่ยอมแก้ไขข้อบกพร่องตามที่คณะกรรมการฯ แจ้งให้แก้ไข จะมีผลทำให้คณะกรรมการตรวจรับ ปฏิเสธการรับของนั้นๆ ได้
๕. การตรวจสอบในขั้นต้นของคณะกรรมการฯนั้นจะไม่ถือว่าเป็นการตรวจรับอุปกรณ์ใน Lot นั้นๆ จนกว่าจะมีการส่งมอบ และตรวจรับของตามสัญญาอย่างถูกต้อง
๖. คณะกรรมการฯมีสิทธิเลือกสุ่ม หรือนำของที่อยู่ระหว่างการผลิตมาทดสอบ และหากของนั้นชำรุดหรือเสียหายจากการทดสอบคุณภาพ คู่สัญญาจะต้องไม่เรียกค่าเสียหายใดๆ ทั้งสิ้น
๗. ความล่าช้าอันเนื่องมาจากเหตุตามข้อ ๔ คู่สัญญาจะถือเป็นเหตุยกเว้นความรับผิดชอบในการส่งมอบสิ่งของตามกำหนดเวลาในสัญญาไม่ได้
๘. เพื่อขจัดปัญหาข้อขัดแย้งเกี่ยวกับคุณภาพการผลิต ซึ่งอาจเกิดขึ้นระหว่างคณะกรรมการฯกับ คู่สัญญาให้ถือผลการทดสอบจาก การไฟฟ้าส่วนภูมิภาคหรือหน่วยทดสอบเครือข่ายที่การไฟฟ้าส่วนภูมิภาครับรองเป็นข้อยุติ

เงื่อนไขการเรียกเก็บค่าบริการทดสอบประกอบการจัดซื้อพัสดุ (เพิ่มเติม)

ในกรณีพัสดุที่การไฟฟ้าส่วนภูมิภาค (กฟภ.) จัดซื้อได้มีการกำหนดให้มีการทดสอบ กฟภ. สงวนสิทธิที่จะเรียกเก็บค่าบริการทดสอบกับผู้ยื่นข้อเสนอ/คู่สัญญา โดย กฟภ. จะเรียกเก็บค่าบริการทดสอบ ดังนี้

1) งานให้บริการทดสอบเพื่อประกอบการพิจารณาผลการจัดซื้อ งานให้บริการทดสอบเพื่อตรวจรับงานให้บริการทดสอบอุปกรณ์/พัสดุในโครงการจ้างเหมาก่อสร้างระบบไฟฟ้า งานให้บริการทดสอบเพื่อตรวจสอบและรับรองคุณภาพของผลิตภัณฑ์ และงานให้บริการทดสอบอื่นๆ ให้คิดค่าบริการทดสอบตามอัตราที่ กฟภ. กำหนดไว้

2) สำหรับการทดสอบอุปกรณ์/พัสดุ มีการคิดค่าบริการแบ่งเป็น 2 ลักษณะ ดังนี้

2.1 การทดสอบโดยหน่วยงานทดสอบของ กฟภ. จะดำเนินการคิดค่าบริการทดสอบตามอัตราที่ กฟภ. กำหนดไว้

2.2 การทดสอบโดยหน่วยทดสอบเครือข่ายหรือหน่วยทดสอบภายนอกที่ กฟภ. ยอมรับ หากมีเจ้าหน้าที่จาก กฟภ. เข้าร่วมเป็นสักขีพยานในการทดสอบ (Witness test) จะดำเนินการคิดค่าดำเนินการให้บริการในอัตรา 3,000 บาท/งาน/วัน (ไม่รวมภาษีมูลค่าเพิ่ม) และหากมีการใช้รถยนต์หรือยานพาหนะของ กฟภ. ในการเดินทางไปเข้าร่วมเป็นสักขีพยานในการทดสอบดังกล่าว จะมีการคิดค่าบริการเพิ่มขึ้นตามประเภทของรถยนต์ที่ใช้ในการเดินทางตามอัตราที่ กฟภ. กำหนดไว้

ทั้งนี้ กฟภ. จะเรียกเก็บค่าบริการทดสอบรวมข้อ 2.1 และ 2.2 ไม่เกินร้อยละ 10 ของมูลค่ารวมการจัดซื้อจัดจ้างในแต่ละรายการที่ส่งทดสอบ (ไม่รวมภาษีมูลค่าเพิ่ม) หากการขอรับบริการทดสอบใดไม่กำหนดมูลค่าการจัดซื้อจัดจ้างในแต่ละรายการที่ส่งทดสอบ กฟภ. ขอสงวนสิทธิคิดค่าบริการทดสอบตามอัตราที่ กฟภ. กำหนดไว้ตามค่าใช้จ่ายที่เกิดขึ้นจากการทดสอบจริงทั้งหมด

ในกรณีที่ผู้ยื่นข้อเสนอ/คู่สัญญา ไม่ส่งมอบหลักฐานการชำระค่าบริการทดสอบอุปกรณ์/พัสดุ หน่วยงานทดสอบของ กฟภ. มีสิทธิบอกเลิกการขอรับบริการทดสอบในครั้งนั้นๆ

ทั้งนี้ สามารถตรวจสอบได้ที่ www.pea.co.th -> ข่าวสารประกาศ -> หัวข้อ “อัตราค่าบริการทดสอบอุปกรณ์” และสามารถตรวจสอบรายการพัสดุพร้อมทั้งหัวข้อการทดสอบ เพื่อประกอบการพิจารณาผลการจัดซื้อ หรือ เพื่อการตรวจรับที่จะเรียกเก็บค่าบริการทดสอบ ได้ที่ <http://surl.li/ljfxg> หรือ QR code ด้านล่างนี้

