

รายละเอียดพื้นที่จัดส่งหนังสือแจ้งเตือนค่าไฟฟ้า ประจำปี ๒๕๖๗

๑. พื้นที่โซน A บริเวณ ตำบลโตนดด้วน,ตำบลพนมวังค์,ตำบลควนขนุน

-พื้นที่ในเขตชุมชน สายการจดหน่วย ๐๐๔๖, ๐๐๔๗ วงเงินการจ้างรายละ ๗.๕๐ บาท จำนวนราย ๑,๓๙๒ ราย เป็นจำนวนเงิน ๑๐,๔๔๐.๐๐ บาท

-พื้นที่นอกเขตชุมชน สายการจดหน่วย ๐๐๑๑, ๐๐๑๒, ๐๐๕๒, ๐๐๒๐, ๐๐๑๙, ๐๐๔๓, ๐๐๗๒, ๐๐๗๓, ๐๐๑๐, ๐๐๑๗, ๐๐๑๖, ๐๐๑๔, ๐๐๑๕, ๐๑๐๐, ๐๑๔๘, ๐๑๕๐, ๐๑๕๑, ๐๐๒๔, ๐๐๗๗, ๐๐๐๘, ๐๐๐๙, ๐๐๐๗, ๐๐๙๙, ๐๐๐๖, ๐๐๙๗, ๐๐๙๘, ๐๐๔๙, ๐๐๗๖, ๐๐๕๓ วงเงินการจ้างรายละ ๘.๕๐ บาท จำนวนราย ๒๒,๔๗๖ ราย เป็นจำนวนเงิน ๑๙๑,๐๔๖.๐๐ บาท

๒. พื้นที่โซน B บริเวณ ตำบลแพรกหา,ตำบลนาขยาด,ตำบลคอนทราย

-พื้นที่ในเขตชุมชน ไม่มี

-พื้นที่นอกเขตชุมชน สายการจดหน่วย ๐๐๒๑, ๐๐๓๙, ๐๐๑๘, ๐๐๐๑, ๐๐๑๓, ๐๑๔๒, ๐๐๐๒, ๐๑๔๙, ๐๐๐๓, ๐๐๐๔, ๐๐๐๕, ๐๐๓๒, ๐๐๓๕, ๐๐๓๖, ๐๐๔๐, ๐๐๖๐, ๐๐๒๙, ๐๐๓๐, ๐๐๓๔, ๐๐๒๒, ๐๐๒๓, ๐๐๓๓, ๐๐๓๑, ๐๐๙๖, ๐๐๔๑, ๐๐๔๔, ๐๐๓๗, ๐๐๓๘, ๐๐๔๒, ๐๐๔๓ วงเงินการจ้างรายละ ๘.๕๐ บาท จำนวนราย ๒๕,๙๕๖ ราย เป็นจำนวนเงิน ๒๒๐,๖๒๖.๐๐ บาท

๓. พื้นที่โซน C บริเวณ ตำบลควนขนุน , ตำบลชะมวง

-พื้นที่ในเขตชุมชน ๐๐๕๔, ๐๐๕๕, ๐๐๕๗, ๐๐๕๖ วงเงินการจ้างรายละ ๗.๕๐ บาท จำนวนราย ๓,๐๑๒ ราย เป็นจำนวนเงิน ๒๒,๕๙๐.๐๐ บาท

-พื้นที่นอกเขตชุมชน สายการจดหน่วย ๐๑๕๕, ๐๑๔๔, ๐๐๖๑, ๐๐๖๔, ๐๐๖๒, ๐๐๔๘, ๐๐๖๓, ๐๐๕๙, ๐๐๖๘, ๐๐๖๙, ๐๐๖๕, ๐๑๕๖, ๐๐๖๖, ๐๑๕๗, ๐๐๕๐, ๐๐๕๑, ๐๑๕๘, ๐๑๕๙, ๐๐๔๕, ๐๑๕๓, ๐๑๕๔, ๐๐๗๐ วงเงินการจ้างรายละ ๘.๕๐ บาท จำนวนราย ๑๙,๙๒๐ ราย เป็นจำนวนเงิน ๑๖๙,๓๒๐.๐๐ บาท

๔. พื้นที่โซน D บริเวณ ตำบลมะกอกเหนือ , ตำบลปันแต , ตำบลแหลมโตนด

-พื้นที่ในเขตชุมชน ๐๐๘๔, ๐๐๘๑, ๐๐๘๒, ๐๐๘๕, ๐๐๙๕, ๐๐๘๓ วงเงินการจ้างรายละ ๗.๕๐ บาท จำนวนราย ๓,๖๓๖ ราย เป็นจำนวนเงิน ๒๗,๒๗๐.๐๐ บาท

-พื้นที่นอกเขตชุมชน สายการจดหน่วย ๐๐๗๑, ๐๐๙๑, ๐๐๙๓, ๐๐๙๔, ๐๑๔๕, ๐๐๗๔, ๐๐๗๕, ๐๐๘๙, ๐๐๘๘, ๐๐๙๐, ๐๐๘๖, ๐๐๘๗, ๐๑๔๐, ๐๐๙๒, ๐๐๘๐, ๐๑๐๙, ๐๑๐๘, ๐๑๐๗, ๐๑๐๖, ๐๑๑๐, ๐๑๐๔, ๐๑๐๕, ๐๑๔๑, ๐๑๐๑, ๐๑๐๒, ๐๑๑๑, ๐๑๐๓, ๐๐๒๕, ๐๐๕๘, ๐๐๒๖, ๐๐๒๗, ๐๐๖๗, ๐๐๒๘, ๐๑๕๒ วงเงินการจ้างรายละ ๘.๕๐ บาท จำนวนราย ๒๖,๘๒๐ ราย เป็นจำนวนเงิน ๒๒๗,๙๗๐.๐๐ บาท

๕. พื้นที่โซน E บริเวณ ตำบลพนาสูง, ตำบลทะเลน้อย

-พื้นที่ในเขตชุมชน ไม่มี

-พื้นที่นอกเขตชุมชน สายการจดหน่วย ๐๑๒๕, ๐๑๒๗, ๐๑๒๔, ๐๑๓๗, ๐๑๖๐, ๐๑๓๕, ๐๑๓๖, ๐๑๑๕, ๐๑๓๘, ๐๑๔๗, ๐๑๑๗, ๐๑๑๖, ๐๑๑๘, ๐๑๑๙, ๐๑๒๐, ๐๑๒๑, ๐๑๒๒, ๐๑๔๖, ๐๑๒๖, ๐๑๒๘, ๐๑๒๙, ๐๐๗๙, ๐๑๓๔, ๐๑๒๓, ๐๑๓๐, ๐๐๗๘, ๐๑๓๑, ๐๑๓๒, ๐๑๓๓, ๐๑๓๙ วงเงินการจ้างรายละ ๘.๕๐ บาท จำนวนราย ๒๔,๑๐๘ ราย เป็นจำนวนเงิน ๒๐๔,๙๑๘.๐๐ บาท

๖. พื้นที่โซน F บริเวณ ตำบลเขาปู่ , ตำบลเขาย่า , ตำบลตะพาน

-พื้นที่ในเขตชุมชน ไม่มี

-พื้นที่นอกเขตชุมชน สายการจดหน่วย ๐๐๐๑, ๐๐๐๒, ๐๐๐๓, ๐๐๐๔, ๐๐๐๕, ๐๐๐๖, ๐๐๐๗, ๐๐๐๘, ๐๐๐๙, ๐๐๑๐, ๐๐๑๑, ๐๐๑๒, ๐๐๑๓, ๐๐๑๔, ๐๐๑๕, ๐๐๑๖, ๐๐๑๗, ๐๐๑๘, ๐๐๑๙, ๐๐๒๐, ๐๐๒๑, ๐๐๒๒, ๐๐๒๓, ๐๐๒๔, ๐๐๒๕, ๐๐๒๖, ๐๐๒๗, ๐๐๒๘, ๐๐๒๙, ๐๐๓๐ วงเงินการจ้างรายละ ๘.๕๐ บาท จำนวนราย ๓๔,๗๐๐ ราย เป็นจำนวนเงิน ๒๙๔,๙๕๐.๐๐ บาท

๗. พื้นที่โซน G บริเวณ ตำบลบ้านพร้าว, ตำบลแหลมโตนด, ตำบลป่าพะยอม

-พื้นที่ภายในเขตชุมชน ไม่มี

-พื้นที่นอกเขตชุมชน สายการจดหน่วย ๐๑๓๒, ๐๑๑๘, ๐๑๓๓, ๐๑๕๐, ๐๑๒๕, ๐๑๒๔, ๙๐๓๙, ๐๑๔๐, ๐๑๓๑, ๐๑๔๔, ๐๑๑๓, ๐๑๑๙, ๐๑๑๗, ๐๑๑๐, ๐๑๒๐, ๐๑๑๑๔, ๐๑๑๒, ๐๑๐๘, ๐๑๐๗, ๐๑๑๕, ๐๑๖๕, ๐๑๕๙, ๐๑๖๐, ๐๑๖๒, ๐๑๕๔, ๐๑๕๕, ๐๑๕๖ วงเงินการจ้างรายละ ๘.๕๐ บาท จำนวนราย ๒๓,๐๐๐ ราย เป็นจำนวนเงิน ๑๙๕,๕๐๐.๐๐ บาท

๘. โซน H บริเวณ ตำบลลานข่อย , ตำบลเกาะเต่า , ตำบลป่าพะยอม

-พื้นที่ภายในเขตชุมชน ไม่มี

-พื้นที่นอกเขตชุมชน สายการจดหน่วย ๐๑๑๑, ๐๑๓๘, ๐๑๒๖, ๐๑๒๓, ๐๑๐๕, ๐๑๒๗, ๐๑๒๙, ๐๑๐๙, ๐๑๓๐, ๐๑๔๖, ๐๑๒๒, ๐๑๔๒, ๐๑๔๓, ๐๑๒๘, ๐๑๔๘, ๐๑๓๔, ๐๑๔๙, ๐๑๖๙, ๐๑๖๔, ๐๑๖๖, ๐๑๕๗, ๐๑๖๑, ๐๑๖๓, ๐๑๕๓ วงเงินการจ้างรายละ ๘.๕๐ บาท จำนวนราย ๒๒,๕๐๐ ราย เป็นจำนวนเงิน ๑๙๑,๒๕๐.๐๐ บาท

๙. พื้นที่โซน I บริเวณ ตำบลลานข่อย , ตำบลเกาะเต่า , ตำบลป่าพะยอม

-พื้นที่ภายในเขตชุมชน ไม่มี

-พื้นที่นอกเขตชุมชน สายการจดหน่วย ๐๑๐๑, ๐๑๐๒, ๐๑๐๓, ๐๑๔๕, ๐๑๓๖, ๐๑๓๗, ๐๑๐๔, ๐๑๓๙, ๐๑๑๖, ๐๑๔๗, ๐๑๕๑, ๐๑๐๖, ๐๑๔๑, ๐๑๓๕, ๐๑๒๑, ๐๑๕๒, ๐๑๖๗, ๐๑๖๘, ๐๑๕๘ วงเงินการจ้างรายละ ๘.๕๐ บาท จำนวนราย ๑๘,๐๐๐ ราย เป็นจำนวนเงิน ๑๕๓,๐๐๐.๐๐ บาท

ตารางแสดงวงเงินงบประมาณที่ได้รับจัดสรรและรายละเอียดค่าใช้จ่าย
การจัดซื้อจัดจ้างที่มีใช้งานก่อสร้าง

๑. ชื่อโครงการ ประกวตราค่าจ้างจ้างเหมาบุคคลภายนอกดำเนินการส่งหนังสือแจ้งเตือนค่าไฟฟ้าพื้นที่ภายใน-ภายนอกเขตชุมชน พื้นที่ อ.ควนขนุน อ.ป่าพะยอม และ อำเภอศรีบรรพต ประจำปี ๒๕๖๗ ด้วยวิธีประกวดราคาอิเล็กทรอนิกส์ (e-bidding)
๒. หน่วยงานเจ้าของโครงการ การไฟฟ้าส่วนภูมิภาคสาขาอำเภอควนขนุน
๓. วงเงินงบประมาณที่ได้รับจัดสรร ๒,๐๔๒,๕๐๑.๖๐ บาท
(สองล้านสี่หมื่นสองพันห้าร้อยหนึ่งบาทหกสิบสตางค์) รวมภาษีมูลค่าเพิ่ม
๔. วันที่กำหนดราคากลาง (ราคาอ้างอิง) ณ วันที่
เป็นเงิน ๒,๐๔๒,๕๐๑.๖๐ บาท (สองล้านสี่หมื่นสองพันห้าร้อยหนึ่งบาทหกสิบสตางค์) รวมภาษีมูลค่าเพิ่ม
๕. แหล่งที่มาของราคากลาง (ราคาอ้างอิง)
 - ๕.๑ ราคาอื่นตามหลักเกณฑ์ วิธีการ หรือแนวทางปฏิบัติของหน่วยงานรัฐนั้นๆ ตามราคาอื่นใด ตามหลักเกณฑ์ ตามอนุมัติ ผชก.(๓๓) เลขที่ ต.๓กบพ.(ก.)๑๙๒๘/๒๕๖๖ ลงวันที่ ๒๙ กันยายน ๒๕๖๖ ของหน่วยงาน การไฟฟ้าส่วนภูมิภาค เขต ๓ (ภาคใต้) จังหวัดยะลา ลงวันที่ ๒๙ กันยายน ๒๕๖๖
๖. รายชื่อผู้รับผิดชอบกำหนดราคากลาง
 - ๖.๑ นางอิงอร กระจำงโรจน์ ผู้ได้รับมอบหมาย

ร่างรายละเอียดขอบเขตของงานทั้งโครงการ (Terms of Reference : TOR)

๑. ข้อมูลเกี่ยวกับโครงการ

๑.๑ ชื่อโครงการ ประกวดราคาจ้างจ้างเหมาบุคคลภายนอกดำเนินการส่งหนังสือแจ้งเตือนค่าไฟฟ้า พื้นที่ภายใน-ภายนอกเขตชุมชน พื้นที่ อ.ควนขนุน อ.ป่าพะยอม และ อำเภอศรีบรรพต ประจำปี ๒๕๖๗ ด้วยวิธี ประกวดราคาอิเล็กทรอนิกส์ (e-bidding)

๑.๒ ความเป็นมา

๑.๓ วัตถุประสงค์

๑.๔ วงเงินงบประมาณ/วงเงินที่ได้รับจัดสรร ๒,๐๔๒,๕๐๑.๖๐ บาท (สองล้านสี่หมื่นสองพันห้าร้อยหนึ่งบาทหกสิบบสตางค์) รวมภาษีมูลค่าเพิ่ม

๒. คุณสมบัติของผู้ยื่นข้อเสนอ

๒.๑ มีความสามารถตามกฎหมาย

๒.๒ ไม่เป็นบุคคลล้มละลาย

๒.๓ ไม่อยู่ระหว่างเลิกกิจการ

๒.๔ ไม่เป็นบุคคลซึ่งอยู่ระหว่างถูกระงับการยื่นข้อเสนอหรือทำสัญญากับหน่วยงานของรัฐไว้ชั่วคราวตามที่ประกาศแพร่ในระบบเครือข่ายสารสนเทศของกรมบัญชีกลาง

๒.๕ ไม่เป็นบุคคลซึ่งถูกระงับชื่อไว้ในบัญชีรายชื่อผู้ทำงานและได้แจ้งเวียนชื่อให้เป็นผู้ทำงานของหน่วยงานของรัฐในระบบเครือข่ายสารสนเทศของกรมบัญชีกลาง ซึ่งรวมถึงนิติบุคคลที่ผู้ทำงานเป็นหุ้นส่วนผู้จัดการกรรมการผู้จัดการ ผู้บริหาร ผู้มีอำนาจในการดำเนินงานในกิจการของนิติบุคคลนั้นด้วย

๒.๖ มีคุณสมบัติและไม่มีลักษณะต้องห้ามตามที่คณะกรรมการนโยบายการจัดซื้อจัดจ้างและการบริหารพัสดุภาครัฐกำหนดในราชกิจจานุเบกษา

๒.๗ เป็นบุคคลธรรมดาหรือนิติบุคคล ผู้มีอาชีพรับจ้างงานที่ประกวดราคาอิเล็กทรอนิกส์ดังกล่าว

๒.๘ ไม่เป็นผู้มีผลประโยชน์ร่วมกันกับผู้ยื่นข้อเสนอรายอื่นที่เข้ายื่นข้อเสนอให้แก่ การไฟฟ้าส่วนภูมิภาคสาขาควนขนุน ณ วันประกวดราคาอิเล็กทรอนิกส์หรือไม่เป็นผู้กระทำการอันเป็นการขัดขวางการแข่งขันราคาอย่างเป็นธรรม ในการเสนอราคาครั้งนี้

๒.๙ ไม่เป็นผู้ได้รับเอกสิทธิ์หรือความคุ้มกัน ซึ่งอาจปฏิเสธไม่ยอมขึ้นศาลไทย เว้นแต่รัฐบาลของผู้ยื่นข้อเสนอได้มีคำสั่งสละเอกสิทธิ์และความคุ้มกันเช่นนั้น

๒.๑๐ ผู้ยื่นข้อเสนอที่ยื่นข้อเสนอในรูปแบบของ “กิจการร่วมค้า” ต้องมีคุณสมบัติดังนี้

กิจการร่วมค้าที่ยื่นข้อเสนอ ผู้เข้าร่วมค้าทุกรายจะต้องมีคุณสมบัติครบถ้วนตามเงื่อนไขที่กำหนดไว้ในเอกสารเชิญชวน เว้นแต่ในกรณีกิจการร่วมค้าที่มีข้อตกลงระหว่างผู้เข้าร่วมค้ากำหนดให้ผู้เข้าร่วมค้ารายใดรายหนึ่งเป็นผู้เข้าร่วมค้าหลัก กิจการร่วมค่านั้นสามารถใช้ผลงานของผู้เข้าร่วมค้าหลักรายเดียวเป็นก่อสร้างของกิจการร่วมค้าที่ยื่นข้อเสนอ

กรณีมีข้อตกลงระหว่างผู้เข้าร่วมค้ากำหนดให้ผู้เข้าร่วมค้ารายใดรายหนึ่งเป็นผู้เข้าร่วมค้าหลัก ข้อตกลงดังกล่าวจะต้องมีการกำหนดสัดส่วนหน้าที่ และความรับผิดชอบในปริมาณงาน สิ่งของ หรือมูลค่าตามสัญญา มากกว่าผู้เข้าร่วมค้ารายอื่นทุกราย

๒.๑๑ ผู้ยื่นข้อเสนอต้องลงทะเบียนที่มีข้อมูลถูกต้องครบถ้วนในระบบจัดซื้อจัดจ้างภาครัฐด้วยอิเล็กทรอนิกส์ (Electronic Government Procurement : e-GP) ของกรมบัญชีกลาง

๒.๑๒ ผู้ยื่นข้อเสนอมีมูลค่าสุทธิของกิจการ ดังนี้

(๑) กรณีผู้ยื่นข้อเสนอเป็นนิติบุคคลที่จัดตั้งขึ้นตามกฎหมายไทยซึ่งได้จดทะเบียนเกินกว่า ๑ ปี ต้องมีมูลค่าสุทธิของกิจการ จากผลต่างระหว่างสินทรัพย์สุทธิหักด้วยหนี้สินสุทธิ ที่ปรากฏในงบแสดงฐานะการเงินที่มีการตรวจรับรองแล้ว ซึ่งจะต้องแสดงค่าเป็นบวกติดต่อกันเป็นระยะเวลา ๑ ปีสุดท้ายก่อนวันยื่นข้อเสนอ

(๒) กรณีผู้ยื่นข้อเสนอเป็นนิติบุคคลที่จัดตั้งขึ้นตามกฎหมายไทย ซึ่งยังไม่มีงบการเงินงบแสดงฐานะการเงินกับกรมพัฒนาธุรกิจการค้าให้พิจารณาการกำหนดมูลค่าของทุนจดทะเบียน โดยผู้ยื่นข้อเสนอจะต้องมีทุนจดทะเบียนที่เรียกชำระมูลค่าหุ้นแล้ว ณ วันที่ยื่นข้อเสนอ ไม่ต่ำกว่า ๑ ล้านบาท

(๓) กรณีผู้ยื่นข้อเสนอเป็นบุคคลธรรมดา ต้องมีมูลค่าสุทธิของกิจการ โดยพิจารณาจากบัญชีเงินฝากธนาคาร ณ วันยื่นข้อเสนอ โดยต้องมีเงินฝากเป็นบวกในมูลค่า ๑ ใน ๔ ของมูลค่างบประมาณที่ยื่นข้อเสนอในครั้งนั้น และหากเป็นผู้ชนะการจัดซื้อจัดจ้างหรือเป็นผู้ได้รับการคัดเลือกจะต้องแสดงบัญชีเงินฝากที่มีมูลค่าดังกล่าวอีกครั้งหนึ่งในวันลงนามสัญญา

(๔) กรณีที่ผู้ยื่นข้อเสนอไม่มีมูลค่าสุทธิของกิจการและทุนจดทะเบียน หรือมีแต่ไม่เพียงพอที่จะเข้ายื่นข้อเสนอ ผู้ยื่นข้อเสนอสามารถของวงเงินสินเชื่อเพื่อการสนับสนุนให้มูลค่าสุทธิ ของกิจการ (Net Worth) ไม่ติดลบ หรือให้มีสภาพคล่องที่ดีจนเพียงพอต่อการยื่นข้อเสนอ โดยต้องมีวงเงินสินเชื่อ ๑ ใน ๔ ของมูลค่างบประมาณที่ยื่นข้อเสนอในครั้งนั้น (สินเชื่อที่ธนาคารภายในประเทศ หรือบริษัทเงินทุนหรือบริษัทเงินทุนหลักทรัพย์ที่ได้รับอนุญาตให้ประกอบกิจการเงินทุนเพื่อการพาณิชย์ และประกอบธุรกิจ ค่าประกัน ตามประกาศของธนาคารแห่งประเทศไทย ตามรายชื่อบริษัทเงินทุนที่ธนาคารแห่งประเทศไทย แจ้งเวียนให้ทราบโดยพิจารณาจากยอดเงินรวมของสินเชื่อที่สำนักงานใหญ่รับรอง หรือที่สำนักงานสาขารับรอง (กรณีได้รับมอบอำนาจสำนักงานใหญ่) ซึ่งออกให้แก่ผู้ยื่นข้อเสนอ นับถึงวันยื่นข้อเสนอไม่เกิน ๙๐ วัน)

(๕) กรณีตาม (๑)-(๔) ยกเว้นสำหรับกรณีดังต่อไปนี้

(๕.๑) กรณีที่ผู้ยื่นข้อเสนอเป็นหน่วยงานของรัฐ

(๕.๒) นิติบุคคลที่จัดตั้งขึ้นตามกฎหมายไทยที่อยู่ระหว่างการฟื้นฟูกิจการ ตามพระราชบัญญัติล้มละลาย (ฉบับที่ ๑๐) พ.ศ.๒๕๖๑

๓. ขอบเขตของงานที่จะดำเนินการจัดจ้าง และเอกสารแนบท้ายอื่นๆ

เอกสารแนบ ๑ TOR.INSx.กฟส.อ.ควนขนุน

๔. กำหนดเวลาส่งมอบพัสดุ

ระยะเวลาส่งมอบ ๓๖๕ วัน นับถัดจากวันที่ได้รับหนังสือแจ้งให้เริ่มทำงาน

๕. งวดงานและการจ่ายเงิน

การไฟฟ้าส่วนภูมิภาคสาขาควนขนุน จะจ่ายค่าจ้างซึ่งได้รวมภาษีมูลค่าเพิ่ม ตลอดจนภาษีอากรอื่นๆ และค่าใช้จ่ายทั้งปวงแล้วให้แก่ผู้ยื่นข้อเสนอที่ได้รับการคัดเลือกให้เป็นผู้ขาย เมื่อผู้ขายได้ส่งมอบสิ่งของได้ครบถ้วนตามสัญญาซื้อขายหรือข้อตกลงเป็นหนังสือ และการไฟฟ้าส่วนภูมิภาคสาขาควนขนุนได้ตรวจรับมอบจ้างไว้เรียบร้อยแล้ว

๖. หลักเกณฑ์ในการพิจารณาคัดเลือกข้อเสนอ

ในการพิจารณาคัดเลือกผู้ชนะการยื่นข้อเสนอ การไฟฟ้าส่วนภูมิภาคสาขาควนขนุน จะพิจารณาดัดสินโดยใช้หลักเกณฑ์ราคา

๗. อัตราค่าปรับ

๗.๑ อัตราค่าปรับกำหนดให้คิดเป็นอัตราร้อยละ ๐.๒๐ ของราคาค่าจ้างในแต่ละงวดวัน

๗.๒ กรณีที่นางงานที่รับจ้างช่วงให้ผู้อื่นทำอีกทอดหนึ่งโดยไม่ได้รับอนุญาตจาก การไฟฟ้าส่วนภูมิภาคสาขาควนขนุน จะกำหนดค่าปรับสำหรับการฝ่าฝืนดังกล่าวเป็นจำนวนร้อยละ ๑๐ ของวงเงินของงานจ้างช่วงนั้น

ร่างขอบเขตงานจ้าง (Term of Reference: TOR)
ตัวแทนหรือผู้รับจ้างปฏิบัติงานตามระบบหนังสือแจ้งเดือนค่าไฟฟ้า

๑. หลักการและเหตุผล

ปัจจุบันจำนวนผู้ใช้ไฟฟ้าประเภทเอกชนรายย่อยมีจำนวนมากกว่า ๑๙ ล้านราย และมีผู้ใช้ไฟฟ้าบางส่วนที่ชำระเงินค่าไฟฟ้าล่าช้าไม่ตรงตามกำหนด และไม่ได้รับหนังสือแจ้งเดือนเป็นลายลักษณ์อักษร จึงเป็นสาเหตุทำให้ผู้ใช้ไฟฟ้ากลุ่มนี้ได้รับผลกระทบจากการถูกงดจ่ายไฟฟ้าและได้ร้องเรียนไปยังคณะกรรมการกำกับกิจการพลังงาน (กกพ.) ดังนั้น เพื่อเป็นการบรรเทาความเดือดร้อนของผู้ใช้ไฟฟ้าแต่ละราย โดยคำนึงถึงระยะเวลาและสร้างความพึงพอใจในการให้บริการ การไฟฟ้าส่วนภูมิภาคจึงได้กำหนดมาตรการการแจ้งเดือนให้ผู้ใช้ไฟฟ้าชำระเงินค่าไฟฟ้าก่อนจะดำเนินการงดจ่ายไฟฟ้าเพิ่มขึ้นอีก ๕ วัน (นับแต่วันที่ครบกำหนดชำระเงินค่าไฟฟ้า) นอกจากนั้นผู้ว่าการการไฟฟ้าส่วนภูมิภาคได้มีหนังสือสั่งการให้ทุกการไฟฟ้าส่งหนังสือแจ้งเดือนทุกราย เมื่อผู้ใช้ไฟฟ้าไม่ชำระค่าไฟฟ้าตามกำหนดเวลา ณ สถานที่ที่ใช้ไฟฟ้า หรือสถานที่อื่นตามที่การไฟฟ้าคู่สัญญา ได้ตกลงกับผู้ใช้ไฟฟ้าไว้ โดยผู้ใช้ไฟฟ้าต้องชำระเงินค่าไฟฟ้าภายในกำหนดเวลาที่ปรากฏตามหนังสือแจ้งเดือน ซึ่งการส่งหนังสือแจ้งเดือนทางไปรษณีย์ พบปัญหาส่งไม่ถึงหรือส่งล่าช้า ทำให้ผู้ใช้ไฟฟ้าไม่ได้รับใบแจ้งเดือน การไฟฟ้าส่วนภูมิภาคจึงพัฒนาระบบงานแจ้งเดือนผู้ใช้ไฟฟ้าที่ค้างชำระค่าไฟฟ้าเกินกำหนด โดยดำเนินการผ่านเว็บแอปพลิเคชัน และ Smart Phone เพื่อแก้ไขปัญหาที่ผู้ใช้ไฟฟ้าไม่ได้รับการแจ้งเดือน หรือได้รับการแจ้งเดือนล่าช้า อีกทั้งยังเป็นการลดการใช้กระดาษ ในการสนับสนุนการดำเนินงานที่เป็นมิตรกับสิ่งแวดล้อม เพื่อเป็นการสร้างภาพลักษณ์ที่ดีต่อองค์กร

๒. ประเภทผู้ใช้ไฟฟ้า

ผู้ใช้ไฟฟ้าประเภทเอกชนรายย่อย หมายถึง ผู้ใช้ไฟฟ้าประเภทที่ ๑ คือผู้ใช้ไฟฟ้าประเภทที่อยู่อาศัย และผู้ใช้ไฟฟ้าประเภทที่ ๒ คือผู้ใช้ไฟฟ้าประเภทธุรกิจขนาดเล็ก

๓. การดำเนินการจ้าง

ให้หัวหน้าเจ้าหน้าที่และเจ้าหน้าที่ที่ได้รับการแต่งตั้ง มีอำนาจและหน้าที่ดำเนินการตามพระราชบัญญัติการจัดซื้อจัดจ้างและการบริหารพัสดุภาครัฐ พ.ศ. ๒๕๖๐ และตามที่ได้รับมอบหมายจากผู้ว่าการการไฟฟ้าส่วนภูมิภาค

๔. คุณสมบัติของผู้เสนอราคา

- ๑) มีความสามารถตามกฎหมาย
 - ๒) ไม่เป็นบุคคลล้มละลาย
 - ๓) ไม่อยู่ระหว่างเลิกกิจการ
 - ๔) ไม่เป็นบุคคลซึ่งอยู่ระหว่างถูกระงับการยื่นเสนอหรือทำสัญญากับหน่วยงานของรัฐไว้ชั่วคราว เป็นผู้ที่ไม่ผ่านเกณฑ์การประเมินผลการปฏิบัติงานของผู้ประกอบการตามระเบียบ ที่รัฐมนตรีว่าการกระทรวงการคลังกำหนด ตามที่ประกาศเผยแพร่ในระบบเครือข่ายสารสนเทศของกรมบัญชีกลาง
 - ๕) ไม่เป็นบุคคลซึ่งถูกระงับชื่อไว้ในบัญชีรายชื่อผู้ละทิ้งงาน และได้แจ้งเวียนชื่อให้ผู้ละทิ้งงานของหน่วยงานของรัฐในระบบเครือข่ายสารสนเทศของกรมบัญชีกลาง ซึ่งรวมถึงนิติบุคคลที่ผู้ละทิ้งงานเป็นหุ้นส่วนผู้จัดการ กรรมการผู้จัดการ ผู้บริหาร ผู้มีอำนาจในการดำเนินงานในกิจการของนิติบุคคลนั้นด้วย
 - ๖) มีคุณสมบัติและไม่มีลักษณะต้องห้ามตามที่คณะกรรมการนโยบายการจัดซื้อจัดจ้างและการบริหารพัสดุภาครัฐกำหนดในราชกิจจานุเบกษา
 - ๗) เป็นบุคคลธรรมดาหรือนิติบุคคล ผู้มีอาชีพรับจ้างงานที่ประกวดราคาอิเล็กทรอนิกส์ดังกล่าว
 - ๘) ไม่เป็นผู้มีผลประโยชน์ร่วมกับผู้เสนอราคารายอื่นที่เข้ามายื่นข้อเสนอให้แก่ การไฟฟ้าส่วนภูมิภาค
 - ๙) วันที่ประกาศประกวดราคาอิเล็กทรอนิกส์ หรือไม่เป็นผู้กระทำการอันเป็นการขัดขวางการแข่งขันอย่างเป็นธรรม
 - ๑๐) ไม่เป็นผู้ได้รับเอกสิทธิ์หรือความคุ้มกัน ซึ่งอาจปฏิเสธไม่ยอมขึ้นศาลไทย เว้นแต่รัฐบาลของผู้เสนอราคาได้มีคำสั่งให้สละเอกสิทธิ์และความคุ้มกันเช่นนั้น
 - ๑๑) ผู้เสนอราคาต้องขึ้นทะเบียนในระบบการจัดซื้อจัดจ้างภาครัฐด้วยอิเล็กทรอนิกส์ของกรมบัญชีกลาง
- ทั้งนี้ ให้ปรับเปลี่ยนคุณสมบัติของผู้เสนอราคาตามพระราชบัญญัติการจัดซื้อจัดจ้างและการบริหารพัสดุภาครัฐ พ.ศ. ๒๕๖๐ หรือตามกฎหมายที่เกี่ยวข้อง

/ ๕. เขตพื้นที่ดำเนินการจ้าง.....

๕. เขตพื้นที่ดำเนินการจ้าง

ตามสถานที่ที่กำหนดไว้ในสัญญา หรือข้อมูลที่มีการไฟฟ้าส่วนภูมิภาคนำส่งไว้ในแต่ละคราว

๖. การกำหนดราคากลางให้เป็นไปตามพระราชบัญญัติการจัดซื้อจัดจ้างและการบริหารพัสดุภาครัฐ พ.ศ. ๒๕๖๐

ให้ผู้أำนวยการไฟฟ้าเขต เป็นผู้อนุมัติราคากลาง ตั้งแต่ ปี ๒๕๖๔ เป็นต้นไป โดยให้ดำเนินการเสร็จสิ้นภายในไตรมาสที่ ๓ ของปี ๒๕๖๓ สำหรับราคากลางของปีถัดไป ให้ดำเนินการให้เสร็จสิ้นภายในไตรมาส ๓ ของทุกปี

๗. การทำนิติกรรมสัญญา

การทำสัญญาจ้าง กำหนดให้มีอายุสัญญาคราวละไม่เกิน ๑ (หนึ่ง) ปี นับตั้งแต่วันที่สัญญาเริ่มผลใช้บังคับเป็นต้นไป (สิ้นสุดวันที่ ๓๑ ธันวาคม ของทุกปี)

ทั้งนี้ผู้รับจ้างต้องมาลงนามในสัญญาภายใน ๑๕ (สิบห้า) วัน นับถัดจากวันที่ได้รับแจ้งจากการไฟฟ้าส่วนภูมิภาค

ผู้รับจ้างจะต้องไม่เอางานทั้งหมดหรือบางส่วนแห่งสัญญานี้ ไปจ้างช่วงอีกต่อหนึ่ง เว้นแต่การจ้างช่วงงาน แต่บางส่วนที่ได้รับอนุญาตเป็นหนังสือจากผู้ว่าจ้างแล้ว การที่ผู้ว่าจ้างได้อนุญาตให้จ้างช่วงงานแต่บางส่วนดังกล่าวนี้ ไม่เป็นเหตุให้ผู้รับจ้างหลุดพ้นจากความรับผิดชอบหรือพันธะหน้าที่ตามสัญญานี้ และผู้รับจ้างยังคงต้องรับผิดชอบต่อความผิดและความประมาทเลินเล่อของผู้รับจ้างช่วงหรือของตัวแทนหรือลูกจ้างของผู้รับจ้างช่วงนั้นทุกประการ กรณีผู้รับจ้างไปจ้างช่วงงานแต่บางส่วนโดยฝ่าฝืนความในวรรคหนึ่ง ผู้รับจ้างต้องชำระค่าปรับให้แก่ผู้ว่าจ้างเป็นจำนวนเงินในอัตราร้อยละ ๑๐ (สิบ) ของวงเงินที่จ้างช่วงตามสัญญา

๘. วิธีปฏิบัติงานจ้าง

๑) ห้ามผู้รับจ้างรับเงินหรือรับฝากเงินจากผู้ใช้ไฟฟ้าทุกกรณี

๒) ผู้รับจ้างต้องปฏิบัติงานให้เป็นไปตามระเบียบ หลักเกณฑ์ที่การไฟฟ้าส่วนภูมิภาคกำหนดไว้ และผู้รับจ้างต้องแต่งกายสุภาพตามรูปแบบที่การไฟฟ้าส่วนภูมิภาคกำหนด และจะต้องมีหลักฐานเป็นบัตรแสดงตัวที่การไฟฟ้าส่วนภูมิภาคออกให้ติดตัวไว้ในขณะปฏิบัติงานที่ เพื่อแสดงให้ผู้ใช้ไฟฟ้าสามารถตรวจสอบได้ และจะต้องปฏิบัติต่อผู้ใช้ไฟฟ้าด้วยความสุภาพ

๓) ผู้รับจ้างต้องจัดหาอุปกรณ์สำหรับการใช้งานในระบบงานนำส่งหนังสือแจ้งเดือนของการไฟฟ้าส่วนภูมิภาคให้ครบถ้วนและสามารถปฏิบัติงานได้ก่อนลงนามในสัญญา เช่น Smart Phone ระบบปฏิบัติการ Android Version ๔.๑ ขึ้นไป เครื่องพิมพ์แบบพกพา เป็นต้น

๙. หลักประกันการปฏิบัติตามสัญญา

ให้ใช้หลักทรัพย์ค้ำประกันอย่างหนึ่งอย่างใด ดังต่อไปนี้

๑) เงินสด

๒) เช็คหรือตราพื้ที่ธนาคารเซ็นสั่งจ่าย ซึ่งเป็นเช็คหรือตราพื้ลงวันที่ใช้เช็คหรือตราพื้ที่นั้น ชำระต่อเจ้าหน้าที่ หรือก่อนวันนั้นไม่เกิน ๓ วันทำการ

๓) หนังสือค้ำประกันของธนาคารภายในประเทศตามตัวอย่างที่คณะกรรมการนโยบายกำหนด โดยอาจเป็นหนังสือค้ำประกันอิเล็กทรอนิกส์ ตามวิธีการที่กรมบัญชีกลางกำหนดก็ได้

๔) หนังสือค้ำประกันของบริษัทเงินทุนหรือบริษัทเงินทุนหลักทรัพย์ที่ได้รับอนุญาตให้ประกอบกิจการเงินทุนเพื่อการพาณิชย์และประกอบธุรกิจค้ำประกันตามประกาศของธนาคารแห่งประเทศไทย ตามรายชื่อบริษัทเงินทุนที่ธนาคารแห่งประเทศไทยแจ้งเวียนให้ทราบ โดยอนุโลมให้ใช้ตามตัวอย่างหนังสือค้ำประกันของธนาคารที่คณะกรรมการนโยบายกำหนด

๕) พันธบัตรรัฐบาลไทย

หลักทรัพย์ค้ำประกันสัญญาดังกล่าว ให้กำหนดมูลค่าเป็นจำนวนเต็มในอัตราร้อยละ ๕ (ห้า) ของราคาจ้าง

๑๐. วิธีปฏิบัติงานและการส่งมอบงานจ้าง

๑) ผู้รับจ้างจะต้องรับข้อมูลหนังสือแจ้งเตือนจากการไฟฟ้าส่วนภูมิภาคผ่านระบบ Online ตามวันเวลาที่การไฟฟ้าส่วนภูมิภาคกำหนดไว้ เป็นประจำทุกวันจนกว่างานจะแล้วเสร็จ และครบถ้วนทุกรายของรอบการจดหน่วยค่าไฟฟ้าประจำเดือนนั้นๆ ของประเภทการใช้ไฟฟ้าตามข้อที่ ๒ (ของร่างขอบเขตงานจ้างฉบับนี้)

๒) ผู้รับจ้างต้องนำข้อมูลหนังสือแจ้งเตือนที่การไฟฟ้าส่วนภูมิภาคได้ส่งมอบ พิมพ์ข้อมูลตามหนังสือแจ้งเตือนที่ได้รับจากการไฟฟ้าส่วนภูมิภาคของผู้ใช้ไฟฟ้าให้กับผู้ใช้ไฟฟ้าทุกราย ณ สถานที่ใช้ไฟฟ้า และต้องดำเนินการให้แล้วเสร็จภายใน ๓ (สาม) วัน นับตั้งแต่วันที่ผู้รับจ้างรับข้อมูลหนังสือแจ้งเตือนในแต่ละคราวจากการไฟฟ้าส่วนภูมิภาค

๓) ผู้รับจ้างจะดำเนินการตรวจสอบผลการปฏิบัติงานของผู้รับจ้างผ่านระบบ Online เป็นประจำทุกวัน หากประวัติผู้ใช้ไฟฟ้ายังไม่เคยครบถ้วน ไม่เป็นปัจจุบัน หรือไม่ถูกต้อง เช่น สถานที่ใช้ไฟฟ้า, หมายเลขโทรศัพท์เคลื่อนที่ของผู้ใช้ไฟฟ้า เป็นต้น ผู้รับจ้างต้องดำเนินการแก้ไขปรับปรุงข้อมูลให้เป็นปัจจุบันและบันทึกข้อมูลในระบบงานให้กับการไฟฟ้าส่วนภูมิภาคให้ครบถ้วนทุกรายตามรายการที่การไฟฟ้าส่วนภูมิภาคกำหนดไว้

๔) ให้ผู้รับจ้างถ่ายภาพสถานที่ใช้ไฟฟ้า คู่กับหนังสือแจ้งเตือนที่ได้พิมพ์ออกจากระบบงานตามที่มีการไฟฟ้าส่วนภูมิภาคกำหนด (ระบุจุด GPS) ให้ครบถ้วนทุกราย และให้ผู้รับจ้างใส่หนังสือแจ้งเตือนไว้ในกล่องใบแจ้งค่าไฟฟ้าของการไฟฟ้าส่วนภูมิภาค เพื่อนำมาประกอบการเบิกจ่ายค่าจ้าง

๑๑. ขั้นตอนและวิธีปฏิบัติเกี่ยวกับการตรวจรับพัสดุ

วิธีปฏิบัติเกี่ยวกับการตรวจรับพัสดุ

ก) ให้ปฏิบัติตามพระราชบัญญัติการจัดซื้อจัดจ้างและการบริหารพัสดุภาครัฐ พ.ศ.๒๕๖๐

ข) รายงานผลการปฏิบัติงานการนำส่งหนังสือแจ้งเตือนเสนอผู้ว่าจ้าง ตามแบบฟอร์มที่การไฟฟ้าส่วนภูมิภาคกำหนด

๑๒. ค่าปรับและค่าเสียหาย

๑) หากผู้รับจ้างไม่สามารถทำงานให้แล้วเสร็จตามเวลาที่กำหนดไว้ในสัญญาหรือใบสั่งจ้างแต่ละคราว และผู้ว่าจ้างยังมีได้บอกเลิกสัญญา ผู้รับจ้างจะต้องชำระค่าปรับเป็นรายวันในอัตราร้อยละ ๐.๒๐ (ศูนย์จุดสองศูนย์) ของราคางานจ้างที่ยังไม่ได้รับมอบ นับถัดจากวันที่ครบกำหนดแล้วเสร็จ จนถึงวันที่ผู้รับจ้างทำงานแล้วเสร็จ หรือจนกว่าจะครบกำหนด ๗ (เจ็ด) วัน นับตั้งแต่วันที่ผู้รับจ้างได้รับใบสั่งจ้างในแต่ละคราว แล้วแต่กำหนดใดจะถึงก่อน หากผู้รับจ้างไม่สามารถปฏิบัติงานให้แล้วเสร็จภายใน ๗ (เจ็ด) วัน นับตั้งแต่วันที่ผู้รับจ้างได้รับใบสั่งจ้างในแต่ละคราว ผู้ว่าจ้างมีสิทธิที่จะทำการจัดส่งหนังสือแจ้งเตือนให้ผู้ใช้ไฟฟ้าทุกรายก่อนงดจ่ายไฟนั้นเอง โดยผู้รับจ้างจะต้องชำระค่าเสียหายให้แก่ผู้ว่าจ้างเป็นจำนวนเงิน ๑๐๐.- บาท (หนึ่งร้อยบาทถ้วน) ต่อการจัดส่งหนังสือแจ้งเตือนให้ผู้ใช้ไฟฟ้า ๑ (หนึ่ง) ราย นอกจากนี้ ผู้รับจ้างยินยอมให้ผู้ว่าจ้างเรียกค่าเสียหาย อันเกิดขึ้นจากการที่ผู้รับจ้างทำงานล่าช้าเฉพาะส่วนที่เกินกว่าจำนวนค่าปรับและค่าเสียหายดังกล่าวได้อีกด้วย

ในระหว่างที่ผู้ว่าจ้างยังมีได้บอกเลิกสัญญานั้น หากผู้ว่าจ้างเห็นว่าผู้รับจ้างจะไม่สามารถปฏิบัติตามสัญญาต่อไปได้ ผู้ว่าจ้างจะใช้สิทธิบอกเลิกสัญญาและใช้สิทธิตามข้อ ๑๔. ก็ได้ และถ้าผู้ว่าจ้างได้แจ้งชื่อเรียกออกไปยังผู้รับจ้างเมื่อครบกำหนดเวลาแล้วเสร็จของงานขอให้ชำระค่าปรับแล้ว ผู้ว่าจ้างมีสิทธิที่จะปรับผู้รับจ้างจนถึงวันบอกเลิกสัญญาได้อีกด้วย

ตัวอย่างการคิดค่าปรับและค่าเสียหาย

การไฟฟ้าส่งงานผ่านระบบ Online ให้ผู้รับจ้างในวันที่ ๑ เมษายน ๒๕๖๒ จำนวน ๓๕๐ ราย เมื่อถึงวันที่ ๓ เมษายน ๒๕๖๒ ผู้รับจ้างดำเนินการส่งหนังสือแจ้งเตือนได้ทั้งหมด ๒๕๐ ราย คงเหลือที่ผู้รับจ้างดำเนินการไม่เสร็จภายใน ๓ วัน จำนวน ๑๐๐ ราย ราคางานจ้างใบละ ๕ บาท

วันที่ ๔ เมษายน ๒๕๖๒ คงเหลือหนังสือแจ้งเตือนที่ผู้รับจ้างยังดำเนินการไม่แล้วเสร็จจำนวน ๑๐๐ รายการไฟฟ้าคิดค่าปรับ ดังนี้

- ๑๐๐ x ๕ x (๐.๒๐/๑๐๐) เป็นเงินค่าปรับทั้งสิ้น ๑ บาท

/ วันที่ ๕ เมษายน

วันที่ ๕ เมษายน ๒๕๖๒ คงเหลือหนังสือแจ้งเตือนที่ผู้รับจ้างยังดำเนินการไม่แล้วเสร็จ จำนวน ๘๐ รายการ ไฟฟ้าคิดค่าปรับ ดังนี้

- ๘๐ x ๕ x (๐.๒๐/๑๐๐) เป็นเงินค่าปรับทั้งสิ้น ๐.๘๐ บาท

วันที่ ๖ เมษายน ๒๕๖๒ คงเหลือหนังสือแจ้งเตือนที่ผู้รับจ้างยังดำเนินการไม่แล้วเสร็จ จำนวน ๗๐ รายการ ไฟฟ้าคิดค่าปรับ ดังนี้

- ๗๐ x ๕ x (๐.๒๐/๑๐๐) เป็นเงินค่าปรับทั้งสิ้น ๐.๗๐ บาท

วันที่ ๗ เมษายน ๒๕๖๒ คงเหลือหนังสือแจ้งเตือนที่ผู้รับจ้างยังดำเนินการไม่แล้วเสร็จ จำนวน ๖๐ รายการ ไฟฟ้าคิดค่าปรับ ดังนี้

- ๖๐ x ๕ x (๐.๒๐/๑๐๐) เป็นเงินค่าปรับทั้งสิ้น ๐.๖๐ บาท

วันที่ ๘ เมษายน ๒๕๖๒ คงเหลือหนังสือแจ้งเตือนที่ผู้รับจ้างยังดำเนินการไม่แล้วเสร็จ จำนวน ๒ รายการ ไฟฟ้าคิดค่าเสียหาย ดังนี้

- ๒ x ๑๐๐ บาท เป็นเงินค่าเสียหายทั้งสิ้น ๒๐๐ บาท

รวมเงินค่าปรับและค่าเสียหายของงานที่ส่งมอบล่าช้า ทั้งสิ้น ๒๐๓.๑๐ บาท

๒) ในกรณีที่ผู้ว่าจ้างตรวจพบว่าผู้รับจ้างส่งมอบงานเป็นเท็จ ให้ผู้ว่าจ้างเรียกค่าเสียหายจากผู้รับจ้างรายละเอียด ๑๐๐ บาท ผู้ว่าจ้างมีสิทธิบอกเลิกสัญญาและมีสิทธิเรียกทรัพย์สินค้ำประกันตามสัญญา หรือบังคับเอาค้ำประกันค้ำประกันการปฏิบัติงานตามสัญญาทั้งหมด นอกจากนี้ หากผู้ว่าจ้างได้รับความเสียหายจากการดำเนินการดังกล่าวข้างต้น ผู้รับจ้างจะต้องรับผิดชอบในค่าเสียหายที่เกิดขึ้นกับการไฟฟ้าส่วนภูมิภาคด้วย ซึ่งผู้ว่าจ้างจะหักเอาจากจำนวนเงินใดๆ ที่จะจ่ายให้แก่ผู้รับจ้างก็ได้

ทั้งนี้ การที่ผู้ว่าจ้างดำเนินการดังกล่าวข้างต้นกับผู้รับจ้างแล้ว ไม่เป็นการตัดสิทธิของผู้ว่าจ้างที่จะดำเนินการตามกฎหมายกับผู้รับจ้างแต่อย่างใด

๑๓. การงดหรือลดค่าปรับ

หากผู้รับจ้างไม่สามารถพิมพ์หรือส่งหนังสือแจ้งเตือนให้ผู้ใช้ไฟฟ้ารายใดได้ ไม่ว่าจะกรณีใดๆ ให้ผู้รับจ้างทำหนังสือชี้แจงแสดงเหตุผลที่ไม่สามารถดำเนินการได้ให้กับการไฟฟ้าส่วนภูมิภาคได้รับทราบภายใน ๓ (สาม) วัน นับจากวันที่ผู้รับจ้างได้รับข้อมูลหนังสือแจ้งเตือนในแต่ละคราว พร้อมทั้งให้ผู้รับจ้างถ่ายรูปสภาพสถานที่ใช้ไฟฟ้าของผู้ใช้ไฟฟ้านั้นๆ เพื่อให้การไฟฟ้าส่วนภูมิภาคได้พิจารณาว่าเป็นไปตามที่ผู้รับจ้างได้ชี้แจงแสดงเหตุผลหรือไม่

กรณีนี้ให้อำนาจผู้จัดการการไฟฟ้าส่วนภูมิกษานั้น ใช้ดุลพินิจในการพิจารณาว่าเป็นเหตุสุดวิสัยตามหนังสือชี้แจงแสดงเหตุผลของผู้รับจ้างหรือไม่ หากได้พิจารณาแล้วว่าเป็นเหตุสุดวิสัยตามที่ผู้รับจ้างได้ชี้แจงแสดงเหตุผลจริง จึงให้อำนาจผู้จัดการการไฟฟ้าส่วนภูมิกษานั้นๆ สามารถยกเว้นค่าปรับและค่าเสียหายได้ และให้ถือว่าคำวินิจฉัยของผู้จัดการการไฟฟ้าส่วนภูมิกษานั้นเป็นที่สุด

ทั้งนี้ ให้ดำเนินการจัดส่งหนังสือแจ้งเตือนให้ผู้ใช้ไฟฟ้านั้นๆ ได้ทราบอีกครั้งหนึ่งก่อนดำเนินการงดจ่ายไฟรายนั้น พร้อมทั้งกำหนดวันงดจ่ายไฟให้แล้วเสร็จภายใน ๗ (เจ็ด) วัน นับถัดจากวันที่ผู้รับจ้างดำเนินการไม่แล้วเสร็จเมื่อครบ ๗ (เจ็ด) วันแล้ว ในกรณีที่การไฟฟ้าส่วนภูมิกษานั้นเป็นผู้ดำเนินการ ห้ามไม่ให้การไฟฟ้าจ่ายค่าจ้างให้กับผู้รับจ้าง เว้นแต่ผู้รับจ้างเป็นผู้ดำเนินการจัดส่งหนังสือแจ้งเตือนให้กับผู้ใช้ไฟฟ้านั้นๆ อีกครั้งหนึ่งก่อนการงดจ่ายไฟ โดยให้การไฟฟ้าส่วนภูมิกษาจ่ายค่าจ้างได้ตามอัตราค่าต่อหน่วยที่ได้กำหนดในสัญญาจ้างเท่านั้น

๑๔. การจ่ายค่าจ้าง

การไฟฟ้าส่วนภูมิกษาจะจ่ายเงินค่าจ้างให้แก่ผู้รับจ้างตามปริมาณงานที่กำหนดไว้ในสัญญา หรือการสั่งจ้างแต่ละคราวที่การไฟฟ้าส่วนภูมิกษากำหนดไว้ ตามราคาต่อหน่วยที่ได้ปฏิบัติงานจริง เมื่อผู้รับจ้างได้ส่งมอบงานจ้างตามรายการและเวลาที่กำหนดไว้ในสัญญา หรือการสั่งจ้างแต่ละคราว และคณะกรรมการตรวจรับพัสดุ ได้ตรวจรับงานจ้างไว้ถูกต้องแล้ว

๑๕. การจัดทำหนังสือแจ้งเตือน

หนังสือแจ้งเตือนจะพิมพ์เฉพาะผู้ใช้ไฟฟ้าที่มียอดค่าไฟฟ้าค้างชำระในระบบ ณ ขณะวันที่ประมวลผลรายการเท่านั้น ซึ่งเป็นไปตามแบบฟอร์มหนังสือแจ้งเตือนที่การไฟฟ้าส่วนภูมิภาคกำหนด

๑๖. การบอกเลิกสัญญา

หากผู้รับจ้างไม่ดำเนินการตามสัญญาเกินกว่า ๓ (สาม) ครั้งในรอบเดือนและผู้ว่าจ้างได้แจ้งเป็นหนังสือทางไปรษณีย์ตอบรับ หรือผู้รับจ้างได้ลงนามรับทราบตามหนังสือแจ้งของการไฟฟ้าครบถ้วนแล้ว การไฟฟ้าส่วนภูมิภาคของสงวนสิทธิ์ในการยกเลิกสัญญาและผู้รับจ้างต้องรับผิดชอบค่าเสียหายอื่นๆ ที่การไฟฟ้าส่วนภูมิภาคได้รับความเสียหาย จากการที่ผู้รับจ้างไม่ปฏิบัติตามสัญญาของผู้ว่าจ้างได้ด้วย ซึ่งผู้ว่าจ้างจะหักเอาจากจำนวนเงินใดๆ ที่จะจ่ายให้แก่ผู้รับจ้างก็ได้

๑๗. เอกสารประกอบการเบิกจ่ายค่าจ้าง

๑๖.๑ สำเนาสัญญาจ้างนำส่งหนังสือแจ้งเตือนตามแบบฟอร์มที่การไฟฟ้าส่วนภูมิภาคกำหนด (ที่มีการเบิกจ่ายครั้งแรก)

๑๖.๒ รายงานสรุปผลการปฏิบัติงานประจำเดือนตามแบบฟอร์มที่การไฟฟ้าส่วนภูมิภาคกำหนด

๑๖.๓ ใบเสร็จรับเงิน/ใบกำกับภาษี ค่าจ้างของผู้รับจ้าง

๑๖.๔ หนังสือที่ได้รับอนุมัติจากผู้จัดการให้ยกเว้นค่าปรับ (กรณีสุดวิสัยที่ไม่สามารถปฏิบัติงานได้)

๑๖.๕ สำเนาบัตรประจำตัวประชาชนของผู้รับจ้าง

๑๖.๖ หนังสือมอบอำนาจ (ถ้ามี) และสำเนาบัตรประจำตัวประชาชนของผู้มอบและผู้รับมอบอำนาจ

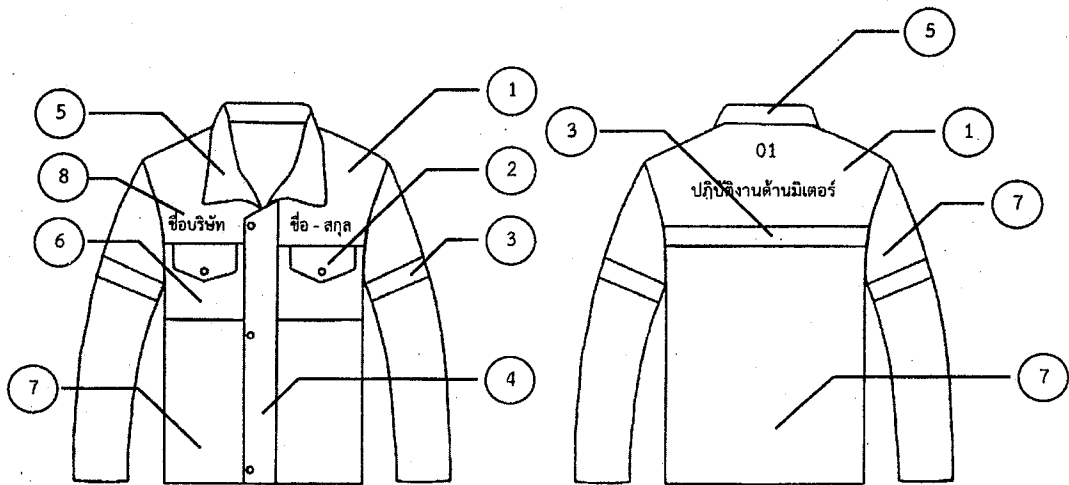

	รายการ DESCRIPTION	วัสดุ MATERIAL	ขนาด SIZE
1	กำหนดสีของผ้าตามประเภทของงาน ดังนี้ 1. สีเทา สำหรับ งานจดหน่วย 2. สีเขียว สำหรับ ปฏิบัติงานด้านมิเตอร์ 3. สีเหลือง สำหรับ งานแจ้งเตือนก่อนงดจ่ายไฟ 4. สีแดง สำหรับ งานงดจ่ายไฟ	ผ้าเวสปอยล์ (Westpoint Fabric)	ตามขนาดเสื้อ
2	กระดุมกระเป่าเสื้อ และกระดุมسابเสื้อปิดซิบ	พลาสติก	ตามความเหมาะสม
3	แถบสะท้อนแสง	ผ้าสะท้อนแสง หน้าเดียว สีเทา (REFLECTIVE POLYESTER FABRIC)	กว้าง 1 นิ้ว
4	سابเสื้อปิดซิบ สีกรมท่า	ผ้าเวสปอยล์ (Westpoint Fabric)	ตามขนาดเสื้อ
5	ปกเสื้อ สีกรมท่า	ผ้าเวสปอยล์ (Westpoint Fabric)	ตามขนาดเสื้อ
6	กระเป่าเสื้อ สีกรมท่า	ผ้าเวสปอยล์ (Westpoint Fabric)	ตามความเหมาะสม
7	ลำตัว และแขนเสื้อ สีกรมท่า	ผ้าเวสปอยล์ (Westpoint Fabric)	ตามขนาดเสื้อ
8	ปัก ชื่อ-นามสกุล ผู้ปฏิบัติงาน (ด้านอกซ้าย) กำหนดฟอนท์ (Font) "Freesia UPC"	ไหมปักเรยอน หรือ ไหมปักโพลีเอสเตอร์ หรือวัสดุอื่น ที่มีคุณภาพที่ดีกว่า	สูง 8 มม. ความกว้างตามความเหมาะสม

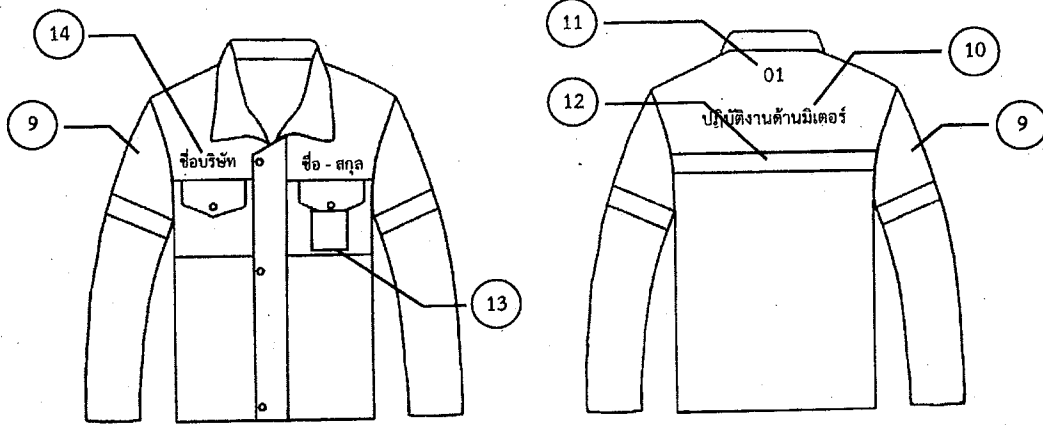

รายการ DESCRIPTION	วัสดุ MATERIAL	ขนาด SIZE
9 เครื่องหมายแบบ วงกลม มีคำว่า ปลอดภัยไว้ก่อนและ SAFETY FIRST	ไหมปักเรยอน หรือ ไหมปักโพลีเอสเตอร์ หรือวัสดุอื่น ที่มีคุณภาพที่ดีกว่า	 ตามความเหมาะสม
10 ปัก "ปฏิบัติงานด้านมิเตอร์" กำหนดฟอนท์ (Font) "Freesia UPC"	ไหมปักเรยอน หรือ ไหมปักโพลีเอสเตอร์ หรือวัสดุอื่น ที่มีคุณภาพที่ดีกว่า	สูง 30 มม. ความกว้าง ตามความเหมาะสม
11 รหัสหมายเลขผู้ปฏิบัติงาน กำหนดฟอนท์ (Font) "Freesia UPC"	ไหมปักเรยอน หรือ ไหมปักโพลีเอสเตอร์ หรือวัสดุอื่น ที่มีคุณภาพที่ดีกว่า	สูง 20 มม. ความกว้าง ตามความเหมาะสม
12 แถบสะท้อนแสง	ผ้าสะท้อนแสง หน้าเดียว สีเทา (REFLECTIVE POLYESTER FABRIC)	กว้าง 1 นิ้ว
13 กระเปาะเจาะสำหรับใส่บัตรประจำตัวผู้ปฏิบัติงาน		ตามความเหมาะสม
14 ปักชื่อบริษัท (ด้านอกขวา) กำหนดฟอนท์ (Font) "Freesia UPC"	ไหมปักเรยอน หรือ ไหมปักโพลีเอสเตอร์ หรือวัสดุอื่น ที่มีคุณภาพที่ดีกว่า	สูง 8 มม. ความกว้าง ตามความเหมาะสม

หมายเหตุ

สำหรับรายการที่ 8, 10, 11, และ 14 กำหนดสีของไหมปักตัวอักษร ดังนี้

1. ไหมสีดำใช้กับผ้าสีเหลือง (งานแจ้งเตือนก่อนงดจ่ายไฟ)

2. ไหมสีเหลืองใช้กับผ้าสีเทา (งานจดหน่วย)

3. ไหมสีขาวใช้กับผ้าสีเขียว และผ้าสีแดง (ปฏิบัติงานด้านมิเตอร์ และงานงดจ่ายไฟ)