



ร่างเอกสารประกวดราคาฯ

เลขที่ CAPEB002/66



สเปครถยนต์



PROVINCIAL ELECTRICITY AUTHORITY
ELECTRICAL AND MECHANICAL ENGINEERING DIVISION

ข้อกำหนดเช่ารถยนต์โดยสารหลังคาสูงไม่น้อยกว่า 12 ที่นั่ง

Specification No.: RVEH-128/2564

Approved date: - 5 JUL 2021

Rev. No.: 1

Form No. -

Page 1 of 1

ข้อกำหนดเช่ารถยนต์โดยสารหลังคาสูงไม่น้อยกว่า 12 ที่นั่ง มีรายละเอียด ดังนี้:

- ประเภทรถ : รถยนต์โดยสารไม่น้อยกว่า 12 ที่นั่ง (ผู้ขับขี และผู้โดยสาร) หลังคาสูง เจาะติดกระจกหน้าต่าง โดยมี 3 ประตู (ชนิดบานเปิด 2 บาน และบานเลื่อนด้านข้าง 1 บาน) และประตูด้านหลัง 1 บาน (รุ่นล่าสุด ที่กำลังอยู่ในสายการผลิตของผู้ผลิต)
- เครื่องยนต์ : ดีเซล ปริมาตรกระบอกสูบไม่น้อยกว่า 2,400 ซีซี หรือกำลังเครื่องยนต์สูงสุดไม่น้อยกว่า 90 กิโลวัตต์ และเป็นไปตาม มอก. 2550 ฉบับล่าสุด
- ระบบขับเคลื่อน : ล้อหลัง
- ระบบพวงมาลัย : เพาเวอร์
- ความสูงทั้งหมดของตัวรถ : ไม่น้อยกว่า 2,200 มิลลิเมตร แต่ไม่เกิน 2,350 มิลลิเมตร
- ระยะห่างช่วงล้อหน้า-ล้อหลัง : ไม่น้อยกว่า 2,650 มิลลิเมตร
- ชนิดยางและล้อ : เรเดียล ขนาดตามมาตรฐานของผู้ผลิต
- ที่นั่ง : สำหรับผู้ขับขี สามารถปรับเลื่อนได้โดยอิสระ สำหรับผู้โดยสาร 9 ที่นั่ง ด้านหลังสามารถปรับเอนได้โดยอิสระแต่ละตัว
- สตีกเกอร์ : ติดแผ่นสตีกเกอร์ตราสัญลักษณ์การไฟฟ้าส่วนภูมิภาค ตามแบบเลขที่ SB3-015/61001
- กล้องติดรถยนต์ : รายละเอียดตาม ANNEX กล้องติดรถยนต์พร้อมระบบติดตามตำแหน่งรถยนต์ด้วยจีพีเอส (GPS)

อุปกรณ์มาตรฐานประจำรถยนต์ครบชุด ตามที่บริษัทผู้ผลิตโฆษณา พร้อมอุปกรณ์ และสิ่งอำนวยความสะดวกไม่น้อยกว่า ดังนี้:

- (1) เครื่องปรับอากาศ ชนิดหัวจ่ายลมเย็นแบบปรับทิศทางได้ จำนวนไม่น้อยกว่า 9 หัว และหัวจ่ายลมเย็นที่แผงหน้าปัด
- (2) พิล์มกรองแสง
- (3) เข็มขัดนิรภัย 3 จุด จำนวน 2 ชุด สำหรับผู้ขับขี และผู้โดยสารแถวหน้า
- (4) เข็มขัดนิรภัย 2 จุด สำหรับที่นั่งระหว่างกลางของผู้โดยสารแถวหน้า และที่นั่งของผู้โดยสารแถวหลังทุกที่นั่ง
- (5) กระจกหน้ามองข้างซ้าย-ขวา
- (6) เครื่องเสียงแบบจอสัมผัส รองรับการเชื่อมต่อ USB และ Bluetooth พร้อมลำโพง
- (7) ตู้ด้านหลังที่นั่งแถวหน้า สำหรับวางขวดน้ำและแก้ว ปูพื้น และกรุผนังโดยรอบ
- (8) กล้องมองภาพด้านหลังขณะถอยจอด





PROVINCIAL ELECTRICITY AUTHORITY
ELECTRICAL AND MECHANICAL ENGINEERING DIVISION

Specification No.: RVEH-128/2564: ข้อกำหนดเช่ารถยนต์โดยสารหลังคาสูงไม่น้อยกว่า 12 ที่นั่ง

ใบเสนอราคา

ชื่อผู้ทำ :
เครื่องหมายการค้า :
ประเทศที่ทำ :
ผู้เสนอราคา :
วัน/เดือน/ปี :

รายการที่	วัสดุเลขที่ ของ กพภ.	แค็ตตาล็อก หมายเลข	รายละเอียด	จำนวน	ราคาต่อหน่วย (บาท)	ราคารวม (บาท)
1	-		เช่ารถยนต์โดยสารหลังคาสูงไม่น้อยกว่า 12 ที่นั่ง เครื่องยนต์ดีเซล ปริมาตร กระบอกสูบไม่น้อยกว่า 2,400 ซีซี หรือกำลังเครื่องยนต์สูงสุดไม่น้อยกว่า 90 กิโลวัตต์	คัน		



รายการที่ 2



PROVINCIAL ELECTRICITY AUTHORITY
ELECTRICAL AND MECHANICAL ENGINEERING DIVISION

ข้อกำหนดเช่ารถยนต์บรรทุก 1 คัน 4 ประตู (Double cab) พร้อมครอบหลังคากระบะท้ายเสมอตัวรถ

Specification No.: RVEH-181/2566

Approved date: 23 JAN 2023

Rev. No.: 1

Form No. -

Page 1 of 1

ข้อกำหนดเช่ารถยนต์บรรทุก 1 คัน 4 ประตู (Double cab) พร้อมครอบหลังคากระบะท้ายเสมอตัวรถ
มีรายละเอียด ดังนี้:

- ประเภทรถ : รถยนต์บรรทุก 1 คัน 4 ประตู (Double cab) ประกอบสำเร็จรูป ตามมาตรฐาน
จากโรงงาน (รุ่นล่าสุด ที่กำลังอยู่ในสายการผลิตของผู้ผลิต) ครอบหลังคา
สำเร็จรูปชนิดทำด้วยไฟเบอร์กลาส
- เครื่องยนต์ : ดีเซล ปริมาตรกระบอกสูบไม่น้อยกว่า 2,400 ซีซี หรือกำลังเครื่องยนต์สูงสุด
ไม่น้อยกว่า 110 กิโลวัตต์ และเป็นไปตาม มอก. 2550 ฉบับล่าสุด
- ระบบเกียร์ : อัตโนมัตี
- ระบบขับเคลื่อน : ขับเคลื่อน 2 ล้อ
- ระบบเบรก : ไฮดรอลิก 2 วงจร ดิสก์เบรกล้อหน้า ดรัมเบรกล้อหลัง พร้อมระบบป้องกัน
ล้อล็อก (ABS)
- ระบบพวงมาลัย : เพาเวอร์
- ระยะห่างช่วงล้อหน้า-ล้อหลัง : ไม่น้อยกว่า 2,700 มิลลิเมตร
- ระยะต่ำสุดจากพื้น (Ground clearance) : ไม่น้อยกว่า 210 มิลลิเมตร
- ชนิดยางและล้อ : เรเดียล ขนาดตามมาตรฐานของผู้ผลิต ล้ออัลลอยด์
- หลังคากระบะ : - หลังคาสำเร็จรูป ชนิดทำด้วยไฟเบอร์กลาส เป็นสีเดียวกับตัวรถยนต์ ยึดแน่น
กับตัวกระบะ ความสูงระดับเดียวกับแคปของรถยนต์ และมีความกว้าง-ยาว
เท่ากับขนาดกระบะ
- มีกระจกนิรภัยบานเลื่อนในแต่ละด้าน มีประตูท้าย ติดกระจกนิรภัยพร้อม
อุปกรณ์ล็อกและกุญแจ
- ภายในมีไฟส่องสว่างอย่างน้อย 1 ดวง พร้อมสวิตช์ ปิด-เปิด
- กันชนหลัง : ติดแผ่นสติกเกอร์ สีดำ สลัก สีเหลืองสะท้อนแสง จำนวน 2 แผ่น โดยแผ่น
สติกเกอร์สีเหลืองสะท้อนแสง มีค่าสัมประสิทธิ์การสะท้อนแสง ระดับที่ 1 ตาม
มาตรฐานผลิตภัณฑ์อุตสาหกรรม แผ่นสะท้อนแสง เลขที่ มอก. 606 ฉบับล่าสุด
และมีอายุการใช้งานไม่ต่ำกว่า 5 ปี (Engineer grade หรือดีกว่า) รายละเอียด
ตามแบบเลขที่ SA3-015/49006
- สติกเกอร์ : ติดแผ่นสติกเกอร์ตราสัญลักษณ์การไฟฟ้าส่วนภูมิภาค ตามแบบเลขที่
SB3-015/61001
- กล้องติดรถยนต์ : รายละเอียดตาม ANNEX กล้องติดรถยนต์พร้อมระบบติดตามตำแหน่งรถยนต์
ด้วยจีพีเอส (GPS)

อุปกรณ์มาตรฐานประจำรถยนต์ครบชุด ตามที่บริษัทผู้ผลิตโฆษณา พร้อมอุปกรณ์ และสิ่งอำนวยความสะดวกไม่
น้อยกว่า ดังนี้:

- (1) เครื่องปรับอากาศ (เฉพาะภายใน double cab)
- (2) फिल्मกรองแสง (สำหรับติดกระดานหน้า (เต็มบาน) ด้านข้างของ double cab และ ด้านข้าง-ท้าย ของ
หลังคากระบะ)
- (3) เบาะนั่งตอนหน้าปรับเอนนอนได้
- (4) เข็มขัดนิรภัย 3 จุดไม่น้อยกว่า 4 ที่นั่ง
- (5) พนักพิงศีรษะ เบาะหน้า สำหรับ 2 ที่นั่ง
- (6) เครื่องเสียงแบบจอสัมผัส รองรับการเชื่อมต่อ USB และ Bluetooth พร้อมลำโพง (เฉพาะภายใน double cab)
- (7) ระบบเซ็นทรัลล็อก และกระจกไฟฟ้า
- (8) กล้องมองภาพด้านหลังขณะถอยจอด





PROVINCIAL ELECTRICITY AUTHORITY
ELECTRICAL AND MECHANICAL ENGINEERING DIVISION

Specification No.: RVEH-181/2566: ข้อกำหนดเช่ารถยนต์บรรทุก 1 คัน 4 ประตู (Double cab) พร้อมครบหลังคากระบะท้ายเสมอตัวรถ

Page 1 of 1

ใบเสนอราคา	ชื่อผู้ทำ : เครื่องหมายการค้า : ประเทศที่ทำ : ผู้เสนอราคา : วัน/เดือน/ปี :
------------	--

รายการที่	วัสดุเลขที่ ของ กฟภ.	แค็ตตาล็อก หมายเลข	รายละเอียด	จำนวน	ราคาต่อหน่วย (บาท)	ราคารวม (บาท)
1	-		เช่ารถยนต์บรรทุก 1 คัน 4 ประตู (Double cab) พร้อมครบหลังคากระบะท้ายเสมอตัวรถ เครื่องยนต์ดีเซล ปริมาตรกระบอกสูบไม่น้อยกว่า 2,400 ซีซี หรือกำลังเครื่องยนต์สูงสุดไม่น้อยกว่า 110 กิโลวัตต์ ขับเคลื่อน 2 ล้อ เกียร์อัตโนมัติ	คัน		



PRELIMINARY

Dark and reflective yellow sticker
installed at rear of light duty truck

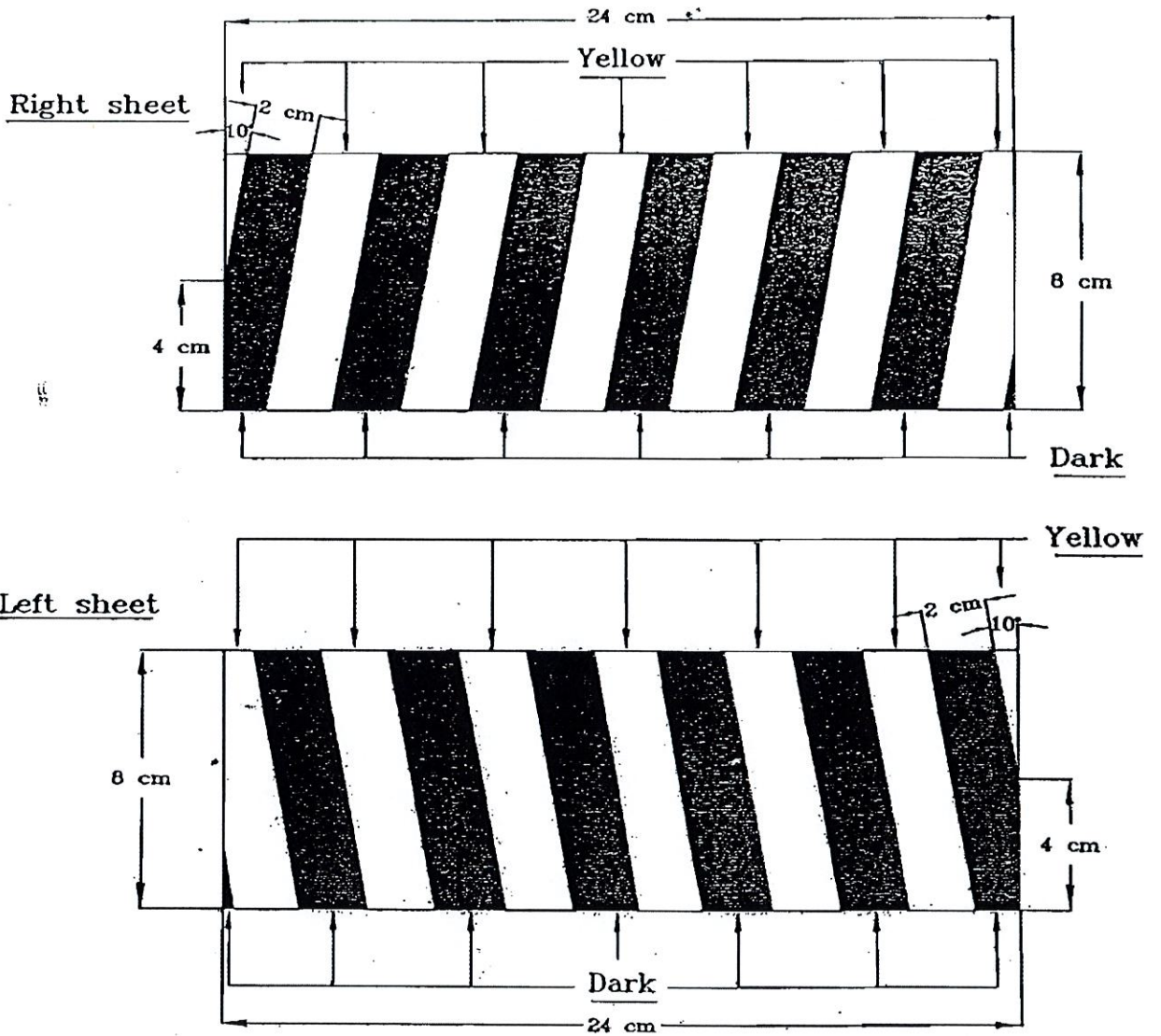

NOTE : 1. The surface alternates between dark and yellow colours

2. Yellow shall be reflective colour, coefficient of retro-reflection of reflective yellow sticker shall be level 1 according to latest TIS 606

3. Size of sticker is 8cm x 24cm



กองมาตรฐานระบบไฟฟ้า ฝ่ายมาตรฐานและความปลอดภัย การไฟฟ้าส่วนภูมิภาค

วันที่... 29 มี.ค. 2549
 มิติเป็น... Centimetre
 มาตรฐาน.....

แผ่นสติ๊กเกอร์สะท้อนแสง สำหรับรถขนาดเล็ก

REFLECTIVE STICKER FOR LIGHT DUTY TRUCK

แบบเลขที่ SA2-015/49006

แผ่นที่ 1. ของจำนวน 2. แผ่น

PRELIMINARY

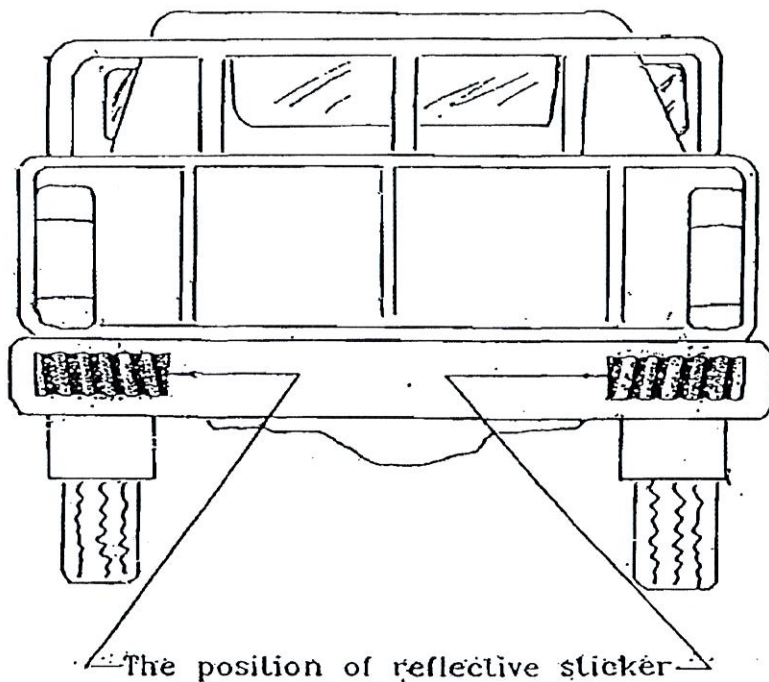

LIGHT DUTY TRUCK OF PEA



29 มิ.ค. 2549
 2/12

กองมาตรฐานระบบไฟฟ้า ฝ่ายมาตรฐานและความปลอดภัย การไฟฟ้าส่วนภูมิภาค

วันที่ 29 มี.ค. 2549	แผ่นสติ๊กเกอร์สะท้อนแสง สำหรับรถขนาดเล็ก	แบบเลขที่ SA3-015/49006
มิติเป็น Centimetre	REFLECTIVE STICKER FOR LIGHT DUTY TRUCK	แผ่นที่ 2. ของจำนวน 2 แผ่น
มาตราส่วน		

รายการที่ 3



PROVINCIAL ELECTRICITY AUTHORITY
ELECTRICAL AND MECHANICAL ENGINEERING DIVISION

ข้อกำหนดเช่ารถยนต์บรรทุก 1 คัน 4 ประตู (Double cab) พร้อมครอบหลังคากระบะท้ายเสมอตัวรถ

Specification No.: RVEH-165/2566

Approved date: 23 JAN 2023

Rev. No.: 1

Form No. -

Page 1 of 1

ข้อกำหนดเช่ารถยนต์บรรทุก 1 คัน 4 ประตู (Double cab) พร้อมครอบหลังคากระบะท้ายเสมอตัวรถ
มีรายละเอียด ดังนี้:

- ประเภทรถ : รถยนต์บรรทุก 1 คัน 4 ประตู (Double cab) ประกอบสำเร็จรูป ตามมาตรฐาน
จากโรงงาน (รุ่นล่าสุด ที่กำลังอยู่ในสายการผลิตของผู้ผลิต) ครอบหลังคา
สำเร็จรูปชนิดทำด้วยไฟเบอร์กลาส
- เครื่องยนต์ : ดีเซล ปริมาตรกระบอกสูบไม่น้อยกว่า 2,400 ซีซี หรือกำลังเครื่องยนต์สูงสุด
ไม่น้อยกว่า 110 กิโลวัตต์ และเป็นไปตาม มอก. 2550 ฉบับล่าสุด
- ระบบขับเคลื่อน : ขับเคลื่อน 4 ล้อ
- ระบบเบรก : ไฮดรอลิก 2 วงจร ดิสก์เบรกล้อหน้า ดรัมเบรกล้อหลัง พร้อมระบบป้องกัน
ล้อล็อก (ABS)
- ระบบพวงมาลัย : เพาเวอร์
- ระยะห่างช่วงล้อหน้า-ล้อหลัง : ไม่น้อยกว่า 2,900 มิลลิเมตร
- ระยะต่ำสุดจากพื้น (Ground clearance) : ไม่น้อยกว่า 210 มิลลิเมตร
- ชนิดยางและล้อ : เรเดียล ขนาดตามมาตรฐานของผู้ผลิต ล้ออัลลอยด์
- หลังคากระบะ : - หลังคาสำเร็จรูป ชนิดทำด้วยไฟเบอร์กลาส เป็นสีเดียวกับตัวรถยนต์ ยึดแน่น
กับตัวกระบะ ความสูงระดับเดียวกับแคปของรถยนต์ และมีความกว้าง-ยาว
เท่ากับขนาดกระบะ
- มีกระจกนิรภัยบานเลื่อนในแต่ละด้าน มีประตูท้าย ติดกระจกนิรภัยพร้อม
อุปกรณ์ล็อกและกุญแจ
- ภายในมีไฟส่องสว่างอย่างน้อย 1 ดวง พร้อมสวิตช์ ปิด-เปิด
- กันชนหลัง : ติดแผ่นสติ๊กเกอร์ สีดำ สลับ สีเหลืองสะท้อนแสง จำนวน 2 แผ่น โดยแผ่น
สติ๊กเกอร์สีเหลืองสะท้อนแสง มีค่าสัมประสิทธิ์การสะท้อนแสง ระดับที่ 1 ตาม
มาตรฐานผลิตภัณฑ์อุตสาหกรรม แผ่นสะท้อนแสง เลขที่ มอก. 606 ฉบับล่าสุด
และมีอายุการใช้งานไม่ต่ำกว่า 5 ปี (Engineer grade หรือดีกว่า) รายละเอียด
ตามแบบเลขที่ SA3-015/49006
- สติ๊กเกอร์ : ติดแผ่นสติ๊กเกอร์ตราสัญลักษณ์การไฟฟ้าส่วนภูมิภาค ตามแบบเลขที่
SB3-015/61001
- กล้องติดรถยนต์ : รายละเอียดตาม ANNEX กล้องติดรถยนต์พร้อมระบบติดตามตำแหน่งรถยนต์
ด้วยจีพีเอส (GPS)

อุปกรณ์มาตรฐานประจำรถยนต์ครบชุด ตามที่บริษัทผู้ผลิตโฆษณา พร้อมอุปกรณ์ และสิ่งอำนวยความสะดวกไม่
น้อยกว่า ดังนี้:

- (1) เครื่องปรับอากาศ (เฉพาะภายใน double cab)
- (2) फिल्मกรองแสง (สำหรับติดกระจาด้านหน้า (เต็มบาน) ด้านข้างของ double cab และ ด้านข้าง-ท้าย ของ
หลังคากระบะ)
- (3) เบาะนั่งตอนหน้าปรับเอนนอนได้
- (4) เข็มขัดนิรภัย 3 จุดไม่น้อยกว่า 4 ที่นั่ง
- (5) พนักพิงศีรษะ เบาะหน้า สำหรับ 2 ที่นั่ง
- (6) เครื่องเสียงแบบจอสัมผัส รองรับการเชื่อมต่อ USB และ Bluetooth พร้อมลำโพง (เฉพาะภายใน double cab)
- (7) ระบบเซ็นทรัลล็อก และกระจกไฟฟ้า
- (8) กล้องมองภาพด้านหลังขณะถอยจอด



PROVINCIAL ELECTRICITY AUTHORITY
ELECTRICAL AND MECHANICAL ENGINEERING DIVISION

Specification No.: RVEH-165/2566: ข้อกำหนดเช่ารถยนต์บรรทุก 1 ตัน 4 ประตู (Double cab) พร้อมครบหลังคากระบะท้ายเสมอตัวรถ

Page 1 of 1

ใบเสนอราคา	ชื่อผู้ทำ : เครื่องหมายการค้า : ประเทศที่ทำ : ผู้เสนอราคา : วัน/เดือน/ปี :
------------	--

รายการที่	วัสดุเลขที่ ของ กฟภ.	แค็ตตาล็อก หมายเลข	รายละเอียด	จำนวน	ราคาต่อหน่วย (บาท)	ราคารวม (บาท)
1	-		เช่ารถยนต์บรรทุก 1 ตัน 4 ประตู (Double cab) พร้อมครบหลังคากระบะท้ายเสมอตัวรถ เครื่องยนต์ดีเซล ปริมาตรกระบอกสูบไม่น้อยกว่า 2,400 ซีซี หรือ กำลังเครื่องยนต์สูงสุดไม่น้อยกว่า 110 กิโลวัตต์ ขับเคลื่อน 4 ล้อ	คัน		



PRELIMINARY

Dark and reflective yellow sticker
installed at rear of light duty truck

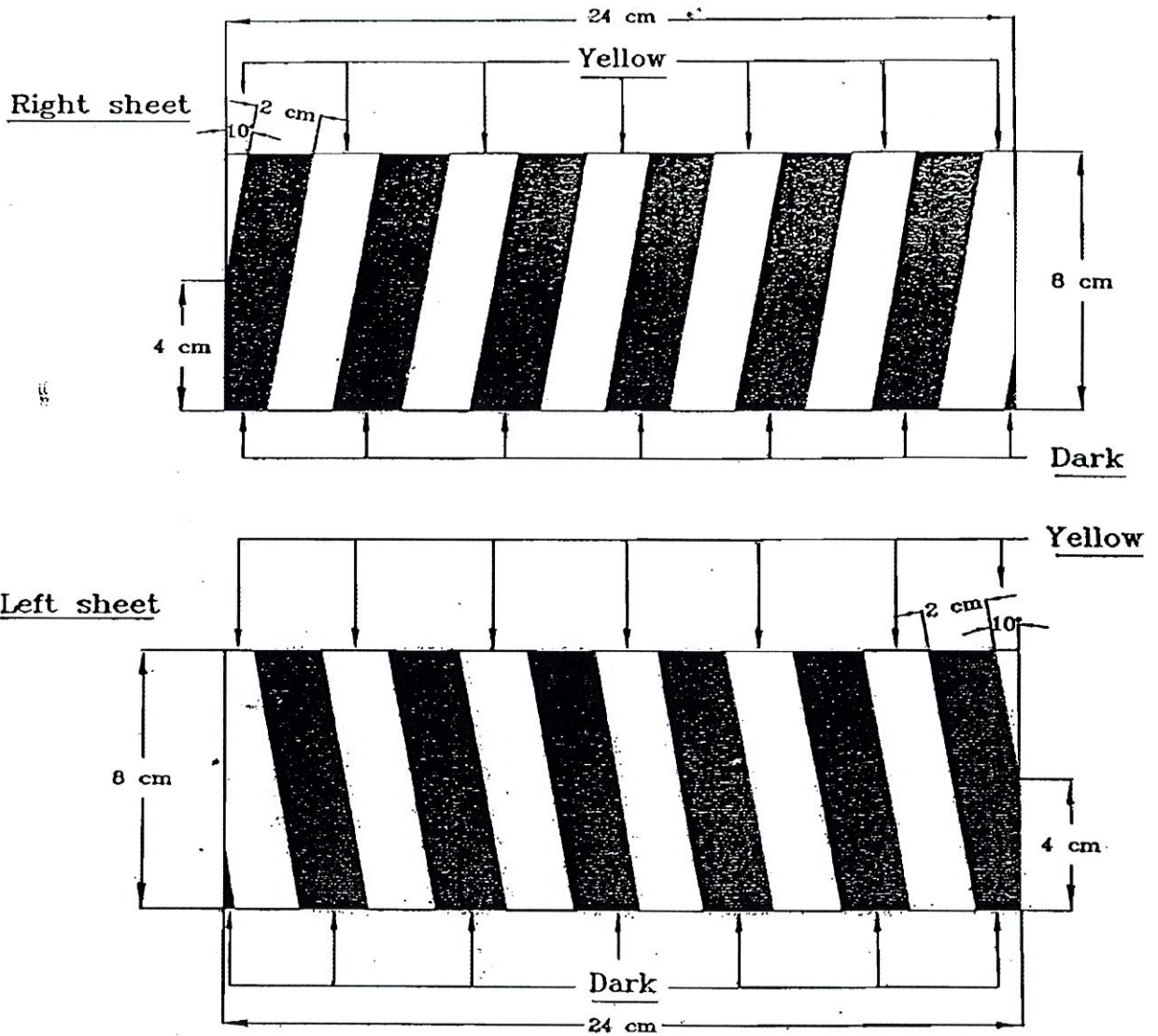

NOTE : 1. The surface alternates between dark and yellow colours

2. Yellow shall be reflective colour, coefficient of retro-reflection of reflective yellow sticker shall be level 1 according to latest TIS 606

3. Size of sticker is 8cm x 24cm



กองมาตรฐานระบบไฟฟ้า ฝ่ายมาตรฐานและความปลอดภัย การไฟฟ้าส่วนภูมิภาค

วันที่... 29 มี.ค. 2549
 มิติเป็น... Centimetre
 มาตรฐาน.....

แผ่นสติ๊กเกอร์สะท้อนแสง สำหรับรถขนาดเล็ก

REFLECTIVE STICKER FOR LIGHT DUTY TRUCK

แบบเลขที่ SA2-015/49006

แผ่นที่ 1. ของจำนวน 2. แผ่น

PRELIMINARY

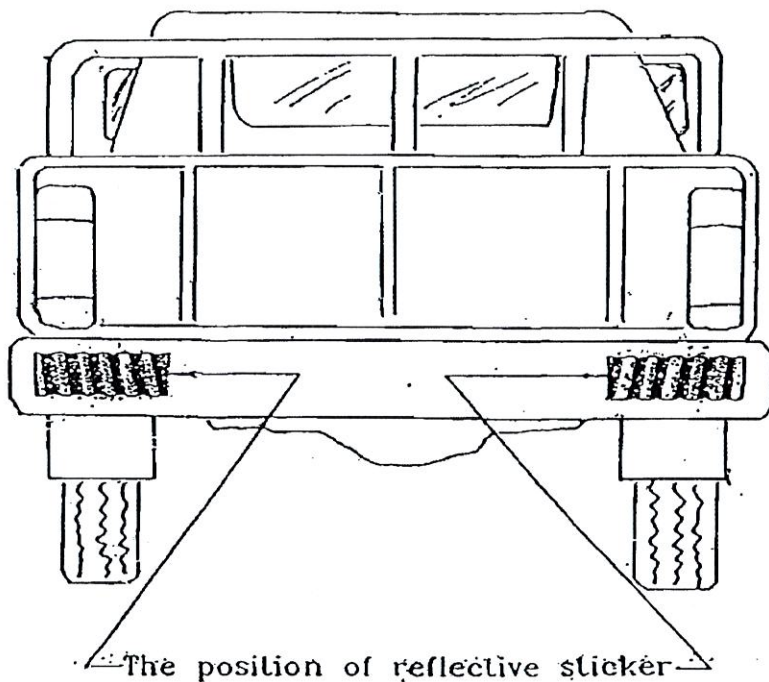

LIGHT DUTY TRUCK OF PEA



Handwritten notes and signatures on the left margin.

กองมาตรฐานระบบไฟฟ้า ฝ่ายมาตรฐานและความปลอดภัย การไฟฟ้าส่วนภูมิภาค

วันที่ 29 มี.ค. 2549	แผ่นสติ๊กเกอร์สะท้อนแสง สำหรับรถขนาดเล็ก	แบบเลขที่ SA3-015/49006
มิติเป็น Centimetre	REFLECTIVE STICKER FOR LIGHT DUTY TRUCK	แผ่นที่ 2. ของจำนวน 2 แผ่น
มาตราส่วน		

รายการที่ 4



PROVINCIAL ELECTRICITY AUTHORITY
ELECTRICAL AND MECHANICAL ENGINEERING DIVISION

ข้อกำหนดเช่ารถยนต์บรรทุก 1 คัน 4 ประตู (Double cab)

Specification No.: RVEH-152/2566	Approved date: 23 JAN 2023	Rev. No.: 1	Form No. -	Page 1 of 1
----------------------------------	----------------------------	-------------	------------	-------------

ข้อกำหนดเช่ารถยนต์บรรทุก 1 คัน 4 ประตู (Double cab) มีรายละเอียด ดังนี้:

- ประเภทรถ : รถยนต์บรรทุก 1 คัน 4 ประตู (Double cab) ประกอบสำเร็จรูป ตามมาตรฐานจากโรงงาน (รุ่นล่าสุด ที่กำลังอยู่ในสายการผลิตของผู้ผลิต)
- เครื่องยนต์ : ดีเซล ปริมาตรกระบอกสูบไม่น้อยกว่า 2,400 ซีซี หรือกำลังเครื่องยนต์สูงสุดไม่น้อยกว่า 110 กิโลวัตต์ และเป็นไปตาม มอก. 2550 ฉบับล่าสุด
- ระบบขับเคลื่อน : ขับเคลื่อน 4 ล้อ
- ระบบเบรก : ไฮดรอลิก 2 วงจร ดิสก์เบรกล้อหน้า ดรัมเบรกล้อหลัง พร้อมระบบป้องกันล้อล็อก (ABS)
- ระบบพวงมาลัย : เพาเวอร์
- ระยะห่างช่วงล้อหน้า-ล้อหลัง : ไม่น้อยกว่า 2,900 มิลลิเมตร
- ระยะต่ำสุดจากพื้น (Ground clearance) : ไม่น้อยกว่า 210 มิลลิเมตร
- ชนิดยางและล้อ : เรเดียล ขนาดตามมาตรฐานของผู้ผลิต ล้ออัลลอยด์
- กันชนหลัง : ติดแผ่นสติกเกอร์ สีดำ สลับ สีเหลืองสะท้อนแสง จำนวน 2 แผ่น โดยแผ่นสติกเกอร์สีเหลืองสะท้อนแสง มีค่าสัมประสิทธิ์การสะท้อนแสง ระดับที่ 1 ตามมาตรฐานผลิตภัณฑ์อุตสาหกรรม แผ่นสะท้อนแสง เลขที่ มอก. 606 ฉบับล่าสุด และมีอายุการใช้งานไม่ต่ำกว่า 5 ปี (Engineer grade หรือดีกว่า) รายละเอียดตามแบบเลขที่ SA3-015/49006
- สติกเกอร์ : ติดแผ่นสติกเกอร์ตราสัญลักษณ์การไฟฟ้าส่วนภูมิภาค ตามแบบเลขที่ SB3-015/61001
- กล้องติดรถยนต์ : รายละเอียดตาม ANNEX กล้องติดรถยนต์พร้อมระบบติดตามตำแหน่งรถยนต์ด้วยจีพีเอส (GPS)

อุปกรณ์มาตรฐานประจำรถยนต์ครบชุด ตามที่บริษัทผู้ผลิตโฆษณา พร้อมอุปกรณ์ และสิ่งอำนวยความสะดวกไม่น้อยกว่า ดังนี้:

- (1) เครื่องปรับอากาศ
- (2) ฟิล์มกรองแสง
- (3) เบาะนั่งตอนหน้าปรับเอนนอนได้
- (4) เข็มขัดนิรภัย 3 จุดไม่น้อยกว่า 4 ที่นั่ง
- (5) พนักพิงศีรษะ เบาะหน้า สำหรับ 2 ที่นั่ง
- (6) เครื่องเสียงแบบจอสัมผัส รองรับการเชื่อมต่อ USB และ Bluetooth พร้อมลำโพง
- (7) ระบบเซ็นทรัลล็อก และกระจกไฟฟ้า
- (8) กล้องมองภาพด้านหลังขณะถอยจอด





PROVINCIAL ELECTRICITY AUTHORITY
ELECTRICAL AND MECHANICAL ENGINEERING DIVISION

Specification No.: RVEH-152/2566: ข้อกำหนดเช่ารถยนต์บรรทุก 1 คัน 4 ประตู (Double cab)

Page 1 of 1

ใบเสนอราคา

ชื่อผู้ทำ :
เครื่องหมายการค้า :
ประเทศที่ทำ :
ผู้เสนอราคา :
วัน/เดือน/ปี :

รายการที่	วัสดุเลขที่ ของ กฟภ.	แค็ตตาล็อก หมายเลข	รายละเอียด	จำนวน	ราคาต่อหน่วย (บาท)	ราคารวม (บาท)
1	-		เช่ารถยนต์บรรทุก 1 คัน 4 ประตู (Double cab) เครื่องยนต์ดีเซล ปริมาตร กระบอกสูบไม่น้อยกว่า 2,400 ซีซี หรือกำลังเครื่องยนต์สูงสุดไม่น้อยกว่า 110 กิโลวัตต์ ขับเคลื่อน 4 ล้อ	คัน		



PRELIMINARY

Dark and reflective yellow sticker
installed at rear of light duty truck

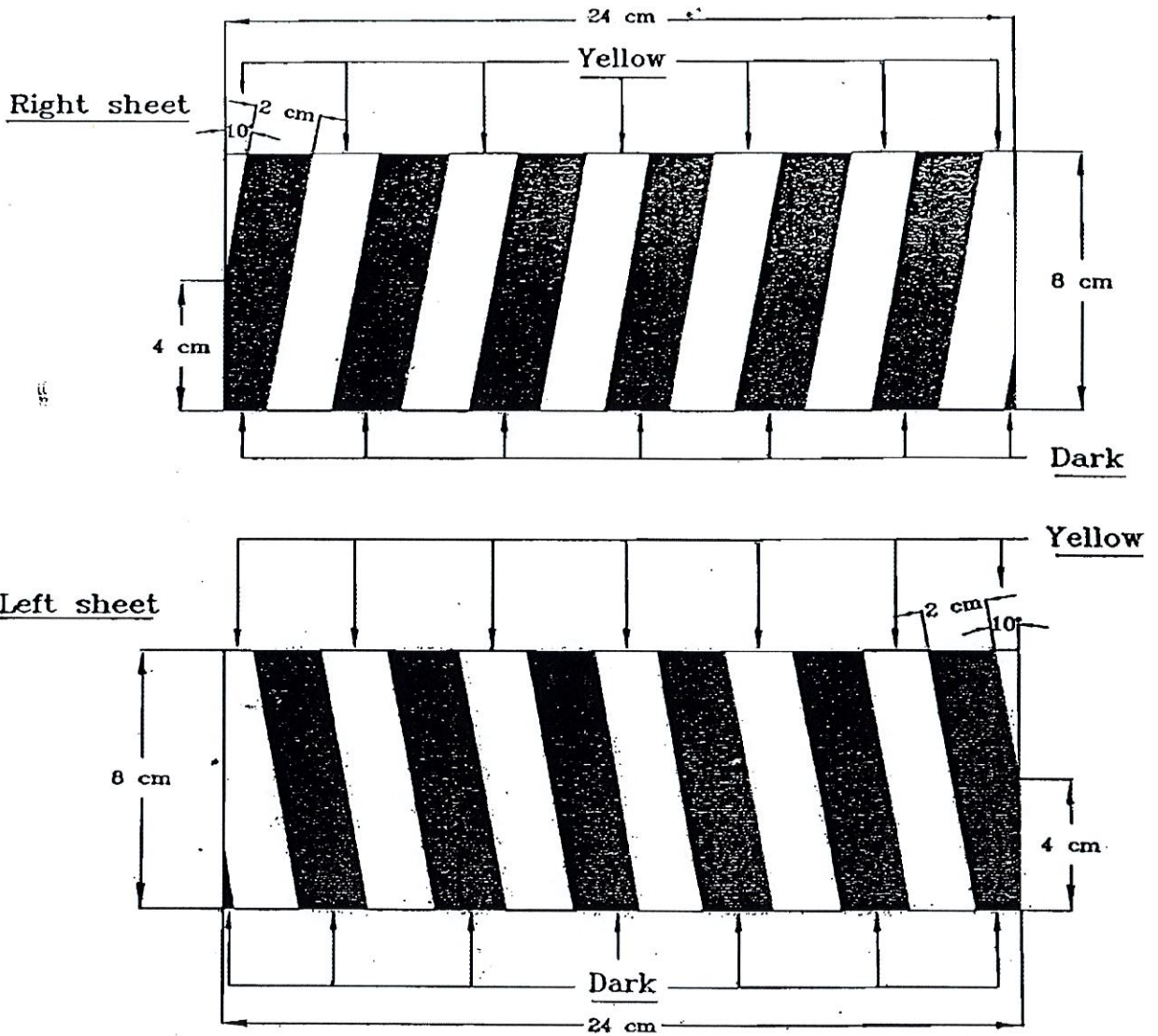

NOTE : 1. The surface alternates between dark and yellow colours

2. Yellow shall be reflective colour, coefficient of retro-reflection of reflective yellow sticker shall be level 1 according to latest TIS 606

3. Size of sticker is 8cm x 24cm



กองมาตรฐานระบบไฟฟ้า ฝ่ายมาตรฐานและความปลอดภัย การไฟฟ้าส่วนภูมิภาค

วันที่... 29 มี.ค. 2549
 มิติเป็น... Centimetre
 มาตรฐาน.....

แผ่นสติ๊กเกอร์สะท้อนแสง สำหรับรถขนาดเล็ก

REFLECTIVE STICKER FOR LIGHT DUTY TRUCK

แบบเลขที่ SA2-015/49006

แผ่นที่ 1. ของจำนวน 2. แผ่น

PRELIMINARY

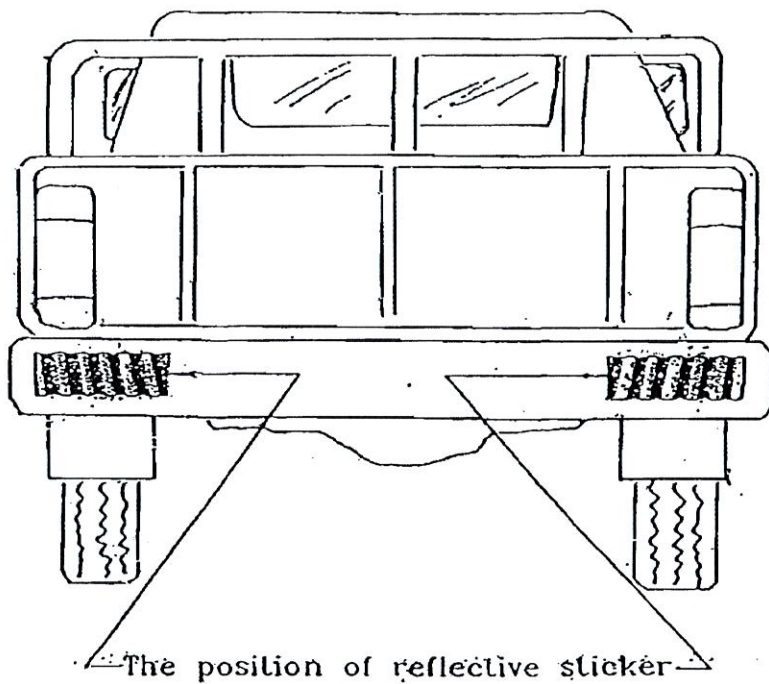

LIGHT DUTY TRUCK OF PEA



Handwritten notes and signatures on the left margin, including the number '242'.

กองมาตรฐานระบบไฟฟ้า ฝ่ายมาตรฐานและความปลอดภัย การไฟฟ้าส่วนภูมิภาค

วันที่ 29 มี.ค. 2549	แผ่นสติ๊กเกอร์สะท้อนแสง สำหรับรถขนาดเล็ก	แบบเลขที่ SA3-015/49006
มิติเป็น Centimetre	REFLECTIVE STICKER FOR LIGHT DUTY TRUCK	แผ่นที่ 2. ของจำนวน 2 แผ่น
มาตราส่วน		



ตราสัญลักษณ์ของ กฟภ.

PRELIMINARY



ขนาดตราสัญลักษณ์การไฟฟ้าส่วนภูมิภาค
ขนาดเส้นผ่านศูนย์กลาง 20 เซนติเมตร

หมายเหตุ : ใช้สติ๊กเกอร์สีดำ

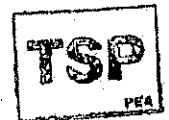

กองข้อกำหนดทางเทคนิค ฝ่ายวิศวกรรม การไฟฟ้าส่วนภูมิภาค

มิติเป็น.....

วันที่ 13 มี.ค. 2561.....

แบบสติ๊กเกอร์ตราสัญลักษณ์

การไฟฟ้าส่วนภูมิภาค

แบบเลขที่...SB3-015/61001..

แผ่นที่...1...ของจำนวน...5...แผ่น

PRELIMINARY

น.1-25-0004

ขนาดรหัสยานพาหนะ

ตัวอักษร จุด และขีด : Angsana New ขนาด 290 ตัวหนา

ตัวเลขรหัส : Arial Black ขนาด 159

ห้ามบุคคลภายนอกโดยสาร

ขนาดข้อความ

ตัวอักษร : Angsana New ขนาด 290 ตัวหนา

หมายเหตุ :

- ใช้สติ๊กเกอร์สีดำเงา
- ให้คู่สัญญาสอบถามรหัสยานพาหนะ ก่อนการส่งมอบรถยนต์เข้าประเภทต่างๆ ดังนี้
 - ในกรณีของสำนักงานใหญ่ สอบถามจาก กองอำนวยการ (กนค.)
 - ในกรณีของการไฟฟ้าเขต สอบถามจาก แผนกยานพาหนะและเครื่องมือกล กองก่อสร้างและบริหารโครงการ (ผยค. กกค. แต่ละเขต)



กองข้อกำหนดทางเทคนิค ฝ่ายวิศวกรรม การไฟฟ้าส่วนภูมิภาค

मितเป็น.....

แบบสติ๊กเกอร์ตราสัญลักษณ์

แบบเลขที่...SB3-015/61001...

วันที่...13 มี.ค. 2561.....

การไฟฟ้าส่วนภูมิภาค

แผ่นที่ 2 ของจำนวน 5 แผ่น

PRELIMINARY

ตัวอย่างตำแหน่งการติดตั้งเกอ์ตราสัญลักษณ์การไฟฟ้าส่วนภูมิภาค,
รถยนต์ส่วนบุคคล และข้อความ

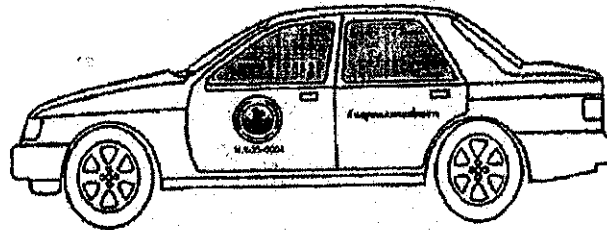
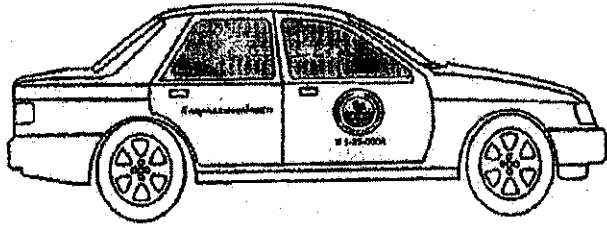

ตัวอย่าง 1 รถยนต์นั่ง

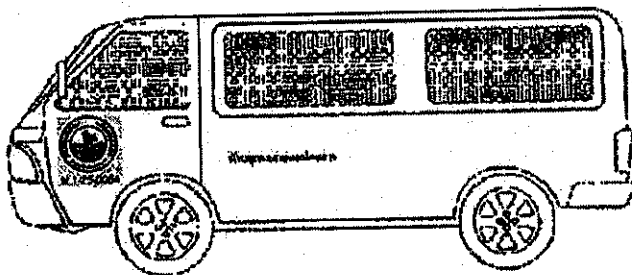
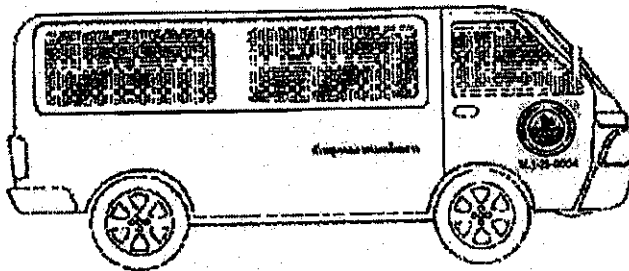

ตัวอย่าง 2 รถตู้โดยสาร หลังคาสูง



กองข้อกำหนดทางเทคนิค ฝ่ายวิศวกรรม การไฟฟ้าส่วนภูมิภาค		
มิติเป็น.....	แบบสติ๊กเกอร์ตราสัญลักษณ์ การไฟฟ้าส่วนภูมิภาค	แบบเลขที่...SB3-015/61001...
วันที่...13 มี.ค. 2561.....		แผ่นที่...3...ของจำนวน...5...แผ่น

PRELIMINARY

ตัวอย่างตำแหน่งการติดตั้งเกอ์ตราสัญลักษณ์การไฟฟ้าส่วนภูมิภาค,
รถยนต์พาหนะ และข้อความ

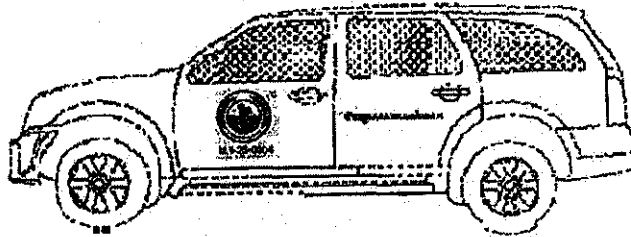
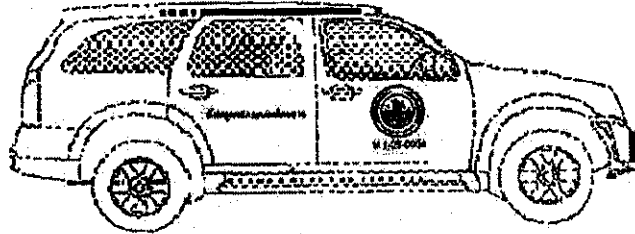

ตัวอย่าง 3 รถแวนตรวจการ

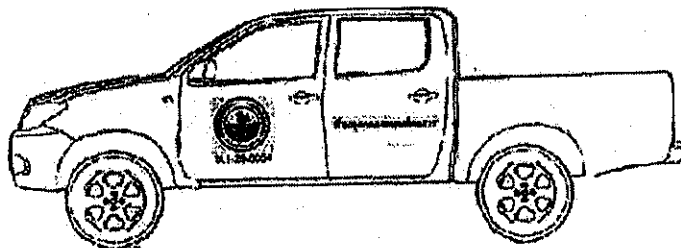
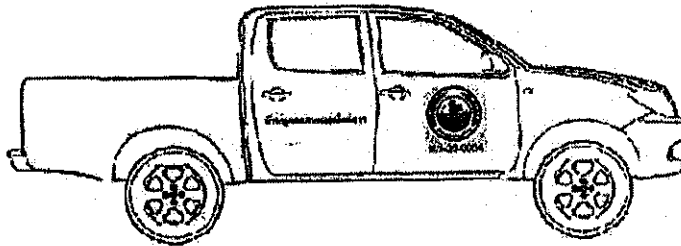

ตัวอย่าง 4 รถ Double cab

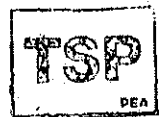

กองข้อกำหนดทางเทคนิค ฝ่ายวิศวกรรม การไฟฟ้าส่วนภูมิภาค

มิติเป็น.....

วันที่ 13 มี.ค. 2561.....

แบบสติกเกอร์ตราสัญลักษณ์

การไฟฟ้าส่วนภูมิภาค

แบบเลขที่...SB3-015/61001..

แผ่นที่...4.. ของจำนวน...5.. แผ่น

PRELIMINARY

ตัวอย่างตำแหน่งการติดตั้งเกอรัตราสัญลักษณ์การไฟฟ้าส่วนภูมิภาค,
รหস্যานพาหนะ และข้อความ

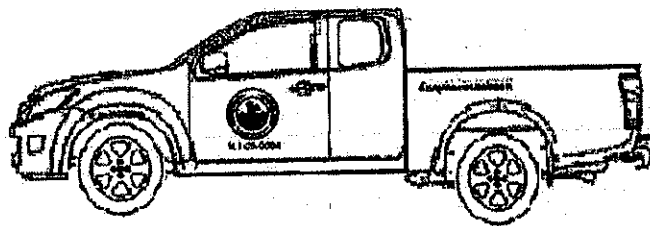
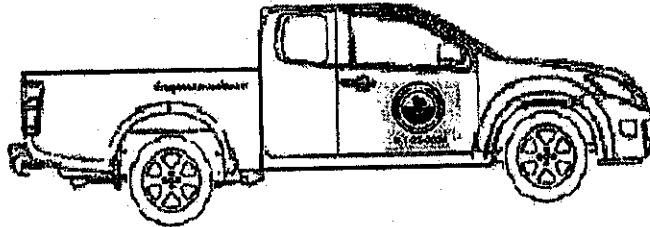

ตัวอย่าง 5 รถ Space cab

หมายเหตุ :

1. ให้ติดตั้งเกอรัตราสัญลักษณ์การไฟฟ้าส่วนภูมิภาค และรหস্যานพาหนะ ที่ประตูด้านหน้าทั้งสองข้างของรถยนต์
2. ให้ติดตั้งเกอรัข้อความ "ห้ามบุคคลภายนอกโดยสาร" ที่ประตูด้านหลังทั้งสองข้างของรถยนต์ หรือในกรณีที่ไม่มีประตูหลัง ให้ติดที่ด้านข้างของกระบะทั้งสองข้างของรถยนต์



กองข้อกำหนดทางเทคนิค ฝ่ายวิศวกรรม การไฟฟ้าส่วนภูมิภาค

มิติเป็น.....	แบบสติกเกอร์ตราสัญลักษณ์	แบบเลขที่...SB2-015/61001...
วันที่...13 มี.ค. 2561.....	การไฟฟ้าส่วนภูมิภาค	แผ่นที่...5... ของจำนวน...5... แผ่น



**คุณสมบัติกล้องติดรถยนต์
พร้อมระบบติดตามตำแหน่งรถยนต์ด้วย(GPS)**



PROVINCIAL ELECTRICITY AUTHORITY
ELECTRICAL AND MECHANICAL ENGINEERING DIVISION

กล้องติดรถยนต์ พร้อมระบบติดตามตำแหน่งรถยนต์ด้วยจีพีเอส (GPS)

Specification No. - Approved date : 31 พ.ค. 2564 Rev. No. :- Form No. :- Page 1 of 1

ANNEX

คุณสมบัติพื้นฐานกล้องติดรถยนต์ พร้อมระบบติดตามตำแหน่งรถยนต์ด้วยจีพีเอส (GPS)	
คุณสมบัติ	รายละเอียด
การบันทึกไฟล์	<ul style="list-style-type: none">- ความละเอียดวิดีโอไม่น้อยกว่า 1080P- สามารถบันทึกวิดีโอและเสียงขณะใช้งานได้- สามารถบันทึกภาพและวิดีโอได้จากกล้องหน้า
การใช้งาน	<ul style="list-style-type: none">- ดูภาพและวิดีโอย้อนหลังได้- บันทึกวิดีโอแบบ Loop recording (บันทึกซ้ำต่อไปโดยอัตโนมัติ) ได้- มี G-Sensor เมื่อเกิดการชนหรือแรงกระแทกขึ้นกับตัวรถ กล้องฯ จะสามารถล็อกไฟล์เพื่อป้องกันการลบและบันทึกทับภาพและวิดีโอโดยอัตโนมัติ (Emergency recording)- สามารถบันทึกรายละเอียด เวลา และ วัน/เดือน/ปี ตามประเทศไทยได้- รองรับหน่วยความจำไม่น้อยกว่า 16 GB- built-in GPS สามารถดูตำแหน่งเส้นทางย้อนหลัง และความเร็วขณะขับขี่ได้
Power Supply	<ul style="list-style-type: none">- แบตเตอรี่หรือคาปาซิเตอร์ภายในตัว- ติดตั้งใช้งานร่วมกับระบบไฟฟ้ารถยนต์ได้





เงื่อนไขการเช่ารถยนต์เพิ่มเติม



(เช่ารถยนต์)

เงื่อนไขการเช่ารถยนต์เพิ่มเติม

เลขที่ CAPEB๐๐๒/๖๖

ข้อ ๑. ขอบเขตของงาน

การเช่ารถยนต์เพื่อใช้งานในเขตกรุงเทพมหานครและในส่วนภูมิภาค โดยไม่จำกัดระยะทาง เงื่อนไขการเช่ารถยนต์เพิ่มเติม ถือเป็นส่วนหนึ่งในการจัดเช่ารถยนต์ จำนวน ๔ รายการ รวมทั้งสิ้น ๓๒ คัน

ข้อ ๒. รายละเอียดรถยนต์

๒.๑ รถยนต์ตู้นั่งโดยสารขนาด ๑๒ ที่นั่งหลังคาสูง เครื่องยนต์ดีเซล ขนาดเครื่องยนต์ไม่ต่ำกว่า ๒,๔๕๐ ซีซี หรือกำลังเครื่องยนต์สูงสุดไม่ต่ำกว่า ๙๐ กิโลวัตต์ และเป็นไปตาม มอก.๒๕๕๐ ฉบับล่าสุด ห้องโดยสารภายในแบบ VIP เบาะหนังมีเท้าแขนทุกที่นั่ง มีผ้าปูสำหรับบังแสง ภายในห้องโดยสาร สีเทา จำนวน ๔ คัน

๒.๒ รถยนต์บรรทุก ๑ ตัน ๔ ประตู (Double Cab) พร้อมครอบหลังคากระบะท้ายเสมอดั้วรถ เครื่องยนต์ดีเซล ปริมาตรกระบอกสูบไม่ต่ำกว่า ๒,๔๐๐ ซีซี หรือกำลังเครื่องยนต์สูงสุดไม่ต่ำกว่า ๑๑๐ กิโลวัตต์ ขับเคลื่อน ๒ ล้อ เกียร์อัตโนมัติ และเป็นไปตาม มอก.๒๕๕๐ ฉบับล่าสุด สีเทา จำนวน ๒๔ คัน

๒.๓ รถยนต์บรรทุก ๑ ตัน ๔ ประตู (Double Cab) พร้อมครอบหลังคากระบะท้ายเสมอดั้วรถ เครื่องยนต์ดีเซล ปริมาตรกระบอกสูบไม่ต่ำกว่า ๒,๔๐๐ ซีซี หรือกำลังเครื่องยนต์สูงสุดไม่ต่ำกว่า ๑๑๐ กิโลวัตต์ ขับเคลื่อน ๔ ล้อ และเป็นไปตาม มอก.๒๕๕๐ ฉบับล่าสุด สีเทา จำนวน ๑ คัน

๒.๔ รถยนต์บรรทุก ๑ ตัน ๔ ประตู (Double Cab) เครื่องยนต์ดีเซล ปริมาตรกระบอกสูบไม่ต่ำกว่า ๒,๔๐๐ ซีซี หรือกำลังเครื่องยนต์สูงสุดไม่ต่ำกว่า ๑๑๐ กิโลวัตต์ ขับเคลื่อน ๔ ล้อ และเป็นไปตาม มอก.๒๕๕๐ ฉบับล่าสุด สีเทา จำนวน ๓ คัน

โดยรถยนต์ที่ส่งมอบต้อง มีกล้องบันทึกภาพหน้ารถยนต์ และกล้องมองท้ายรถยนต์พร้อมระบบติดตามตำแหน่งรถยนต์ด้วย(GPS) คุณสมบัติไม่ต่ำกว่าที่การไฟฟ้าส่วนภูมิภาคกำหนด และรถยนต์ที่เสนอต้องเป็นรถยนต์ใหม่ที่ไม่เคยใช้งานมาก่อน ผู้ให้เช่าได้ชำระภาษี ค่าธรรมเนียมต่างๆ ครบถ้วน ถูกต้องตามกฎหมายแล้ว ผู้ให้เช่ามีสิทธินำมาให้เช่า โดยปราศจากการรอนสิทธิ ทั้งรับรองว่ารถยนต์ดังกล่าว มีคุณภาพและคุณสมบัติไม่ต่ำกว่าที่กำหนดไว้มีอุปกรณ์และเครื่องมือประจำรถตามมาตรฐานของผู้ผลิตรถยนต์ที่เช่า และตามความต้องการของผู้เช่าโดยครบถ้วน และผู้ให้เช่าได้ตรวจสอบแล้วว่ารถยนต์ที่เช่าตลอดจนอุปกรณ์ทั้งปวงปราศจากความชำรุดบกพร่อง

ข้อ ๓. ระยะเวลาการเช่า ๖๐ (หกสิบ) เดือน

ระยะเวลาเช่า ๕ ปี นับถัดจากวันลงนามสัญญา หรือตั้งแต่วันที่ผู้เช่าได้รับมอบรถยนต์ที่เช่าคันนั้นๆ ไว้เป็นที่เรียบร้อยแล้ว หรือวันที่ถูกระบุไว้ในสัญญาเช่ารถยนต์

ข้อ ๔. คุณสมบัติผู้เสนอราคา

การไฟฟ้าส่วนภูมิภาคจะไม่รับพิจารณา กรณีผู้ยื่นข้อเสนอราคาไม่ยื่นเอกสารในวันเสนอราคา ดังนี้

๔.๑ หนังสือรับรองจาก ผู้ผลิต/ตัวแทนจำหน่ายในประเทศ ว่าสามารถจัดหารถยนต์จำนวนดังกล่าว ให้แก่ผู้ยื่นข้อเสนอได้พร้อมทั้งรับรองการให้บริการตรวจซ่อมรถยนต์ และให้บริการ ศูนย์บริการในกรุงเทพมหานครและในส่วนภูมิภาคทั่วประเทศ

๔.๒ หนังสือกรรมสิทธิ์หรือสิทธิครอบครองโดยการเช่าซื้อรถยนต์ หรือเป็นผู้มีอำนาจให้เช่ารถยนต์ โดยถูกต้องตามกฎหมาย ทั้งนี้ผู้ให้เช่าจะต้องไม่อยู่ในฐานะผู้เช่าช่วง ในกรณีที่ผู้ให้เช่ามีสิทธิครอบครองโดยการเช่าซื้อรถยนต์ จะต้องมียินยอมจากผู้ให้เช่าซื้อ ให้ผู้เช่าซื้อนำรถยนต์ที่เช่าซื้อมาให้เช่าได้ตามเงื่อนไขและข้อกำหนดการเช่ารถยนต์ของการไฟฟ้าส่วนภูมิภาค

ข้อ ๕. การทำสัญญา

๕.๑ ผู้ให้เช่าจะต้องมาทำสัญญากับการไฟฟ้าส่วนภูมิภาค ณ สำนักงานการไฟฟ้าส่วนภูมิภาค เขต ๓ (ภาคกลาง) จ.นครปฐม เลขที่ ๘/๑ หมู่ที่ ๑ ต.ไทยवास อ.นครชัยศรี จ.นครปฐม ๗๓๑๒๐ ตามกำหนดนัดในหนังสือแจ้งการลงนามในสัญญา และต้องนำหลักประกันการปฏิบัติตามสัญญา อย่างใดอย่างหนึ่งเป็นจำนวนตามที่กำหนดไว้

๕.๒ กรณีผู้ชนะการเสนอราคามีสิทธิครอบครองโดยการเช่าซื้อรถยนต์ในวันทำสัญญา ผู้ให้เช่าต้องนำหนังสือยินยอมจากผู้ให้เช่าซื้อรถยนต์ เพื่อมาแสดงว่าในระหว่างที่ การไฟฟ้าส่วนภูมิภาคเช่ารถยนต์ตามสัญญาเช่า หากผู้ชนะการเสนอราคาไม่ชำระค่างวดเช่าซื้อตามสัญญาเช่าซื้อรถยนต์งวดหนึ่งงวดใด ผู้ให้เช่าและผู้ให้เช่าซื้อยินยอมให้การไฟฟ้าส่วนภูมิกานำเงินค่าเช่าที่จะต้องจ่ายให้ผู้ให้เช่ามาจ่ายให้ผู้ให้เช่าซื้อรถยนต์โดยตรง โดยถือว่าผู้ชนะการเสนอราคาได้รับชำระค่าเช่างวดนั้นๆตามสัญญาเช่าแล้ว โดยไม่โต้แย้งไม่ว่ากรณีใดๆ ทั้งสิ้นจนกว่าระยะเวลาการเช่าจะสิ้นสุด

๕.๓ ในขณะที่ทำสัญญา ผู้ให้เช่าต้องนำหลักประกันเท่ากับร้อยละห้า ของค่าเช่าทั้งหมดตลอดระยะเวลาสัญญามามอบแก่ผู้เช่าเพื่อเป็นหลักประกันการปฏิบัติตามสัญญานี้

กรณีผู้ให้เช่าใช้หนังสือค้ำประกันมาเป็นหลักประกันการปฏิบัติตามสัญญา หนังสือค้ำประกันดังกล่าวจะต้องออกโดยธนาคารที่ประกอบกิจการในประเทศไทย หรือโดยบริษัทเงินทุนหรือบริษัทเงินทุนหลักทรัพย์ที่ได้รับอนุญาตให้ประกอบกิจการเงินทุนเพื่อการพาณิชย์ และประกอบธุรกิจค้ำประกันตามประกาศของธนาคารแห่งประเทศไทย ตามรายชื่อบริษัทเงินทุนที่ธนาคารแห่งประเทศไทยแจ้งเวียนให้ทราบ ตามแบบที่คณะกรรมการนโยบายการจัดซื้อจัดจ้างและการบริหารพัสดุภาครัฐกำหนด หรืออาจเป็นหนังสือค้ำประกันอิเล็กทรอนิกส์ตามวิธีการที่กรมบัญชีกลางกำหนดก็ได้ และจะต้องมีอายุการค้ำประกันตลอดไปจนกว่าผู้ให้เช่าพ้นข้อผูกพันตามสัญญานี้

หลักประกันที่ผู้ให้เช่านำมามอบให้ตามข้างต้น จะต้องมียุครอบคลุมความรับผิดชอบทั้งปวงของผู้ให้เช่าตลอดอายุสัญญา ถ้าหลักประกันที่ผู้ให้เช่านำมามอบให้ดังกล่าวลดลงหรือเสื่อมค่าลง หรือมีอายุไม่ครอบคลุมถึงความรับผิดชอบของผู้ให้เช่าตลอดอายุสัญญา ไม่ว่าด้วยเหตุใดๆ ก็ตามรวมถึงกรณีผู้ให้เช่าส่งมอบรถยนต์ที่เช่าล่าช้าเป็นเหตุให้ระยะเวลาการเช่าตามสัญญาเปลี่ยนแปลงไป ผู้ให้เช่าต้องนำหลักประกันใหม่ หรือหลักประกันเพิ่มเติมให้มีจำนวนครบถ้วนตามข้างต้น มามอบให้แก่ผู้เช่าภายใน ๑๕ วันนับถัดจากวันที่ได้รับแจ้งเป็นหนังสือจากผู้เช่า

หลักประกันที่ผู้ให้เช่านำมามอบไว้ตามข้อนี้ ผู้เช่าจะคืนให้ผู้ให้เช่าโดยไม่มีดอกเบี้ยเมื่อผู้ให้เช่าพ้นจากข้อผูกพันและความรับผิดชอบทั้งปวงตามสัญญาแล้ว

ข้อ ๖. ข้อกำหนดการเช่า

- ๖.๑ ผู้ให้เช่าจะต้องนำรถยนต์ที่ให้เช่ามาประจำไว้ ณ สำนักงานของผู้เช่าเพื่อประโยชน์ตลอดระยะเวลาเช่า
- ๖.๒ ผู้ให้เช่าต้องรับผิดชอบในเรื่องการบำรุงรักษาซ่อมแซมและเปลี่ยนแปลงอุปกรณ์ต่างๆ ให้เป็นไปตามมาตรฐานของโรงงานผู้ผลิต เพื่อให้อยู่ในสภาพใช้งานได้ดีตลอดอายุสัญญา โดยผู้ให้เช่าต้องดำเนินการทันทีที่ได้รับแจ้งจากการไฟฟ้าส่วนภูมิภาค
- ๖.๓ ผู้ให้เช่าต้องชำระภาษีอากร ค่าธรรมเนียมอื่นใด ครบถ้วนถูกต้องตามกฎหมาย ผู้ให้เช่ามีสิทธินำมาให้เช่าโดยปราศจากการรอนสิทธิ และรถยนต์ที่เช่ามีอุปกรณ์และเครื่องมือประจำรถตามมาตรฐานของผู้ผลิตรถยนต์เช่า และตามความต้องการของผู้เช่าโดยครบถ้วน และผู้ให้เช่าได้ตรวจสอบแล้วว่ารถยนต์ที่เช่าตลอดจนอุปกรณ์ทั้งปวงปราศจากความชำรุดบกพร่อง
- ๖.๔ ผู้ให้เช่าจะต้องทำการตรวจเช็คสภาพรถยนต์ในระยะ ๑,๐๐๐ กิโลเมตรแรก หรือตามกำหนดคู่มือการใช้รถยนต์
- ๖.๕ หน้าทีของผู้ให้เช่า

๖.๕.๑ การประกันภัยรถยนต์ที่เช่า

ตลอดอายุการเช่าตามสัญญานี้ ผู้ให้เช่าจะต้องทำประกันภัยรถยนต์ที่เช่าหรือรถยนต์ที่นำมาเปลี่ยนหรือทดแทนรถยนต์ที่เช่าประเภทชั้นหนึ่ง และประกันภัยตามพระราชบัญญัติคุ้มครองผู้ประสบภัยจากรถ พ.ศ.๒๕๓๕ ด้วยค่าใช้จ่ายของผู้ให้เช่า โดยทำประกันภัยกับบริษัทประกันภัยซึ่งได้จดทะเบียนเป็นบริษัทมหาชนที่ผู้เช่าให้ความยินยอม และต้องมอบสำเนากรมธรรม์ประกันภัยและหลักฐานการเอาประกันภัยดังกล่าวให้แก่ผู้เช่าในวันทำสัญญาเช่า และทุกครั้งที่มีการต่ออายุสัญญาหรือมีการเปลี่ยนรถยนต์ที่เช่า ตามข้อ ๖.๕.๓ หรือ ข้อ ๖.๕.๔ หรือข้อ ๖.๕.๕ หรือมีการจัดหารถยนต์ทดแทนตามข้อ ๖.๕.๖ หรือมีการทำสัญญาประกันภัยใหม่ โดยการประกันภัยต้องรวมถึงการคุ้มครองต่อไปนี้

(ก) คุ้มครองการบาดเจ็บและเสียชีวิตของบุคคลภายนอก ในวงเงิน ๑,๐๐๐,๐๐๐ (หนึ่งล้าน) บาท/คน และไม่เกิน ๑๐,๐๐๐,๐๐๐ (สิบล้าน) บาท/ครั้ง

(ข) คุ้มครองทรัพย์สินของบุคคลภายนอก ในวงเงิน ๕,๐๐๐,๐๐๐ (ห้าล้าน) บาท/ครั้ง

(ค) คุ้มครองค่ารักษาพยาบาล และการเสียชีวิตสำหรับผู้ขับขี่และผู้โดยสารรถยนต์คันที่เอาประกันภัย ในวงเงินไม่ต่ำกว่า ๒๐๐,๐๐๐ (สองแสน) บาท/คน

๖.๕.๒ การจดทะเบียนและเสียภาษีประจำปีรถยนต์ที่เช่า

ผู้ให้เช่าต้องจดทะเบียนรถยนต์ที่เช่ากับกรมการขนส่งทางบกและเสียภาษีประจำปีตามกฎหมายด้วยค่าใช้จ่ายของผู้ให้เช่าให้แล้วเสร็จก่อนวันครบกำหนดส่งมอบรถยนต์ที่เช่าตามสัญญา รวมทั้งต้องเสียภาษีประจำปีต่อไปภายในกำหนดเวลาทุกปี

๖.๕.๓ ความบกพร่องในรถยนต์เช่า

ในกรณีที่รถยนต์ที่เช่าคันใดชำรุดหรือใช้งานไม่ได้ตามปกติไม่ว่าจะเกิดจากเหตุใด หรือใช้งานเกินกว่า ๓๐๐,๐๐๐ (สามแสน) กิโลเมตร ผู้ให้เช่าจะต้องนำรถยนต์คันใหม่ที่มีคุณลักษณะเฉพาะ ขนาดและประสิทธิภาพเช่นเดียวกับรถยนต์ที่เช่า และมีสภาพที่เทียบเท่าหรือดีกว่าทั้งใน

เรื่องความนิยมในยี่ห้อรถยนต์ (brand name) และราคาซื้อขายรถยนต์ (price list) ในท้องตลาดมาเปลี่ยนให้ผู้เช่าทันทีที่ผู้ให้เช่าได้รับแจ้งจากผู้เช่าด้วยค่าใช้จ่ายของผู้ให้เช่าเองทั้งสิ้น

หากผู้ให้เช่าไม่นำรถยนต์มาเปลี่ยนให้หรือรถยนต์ที่นำมาเปลี่ยนให้ไม่ถูกต้องตามวรรคหนึ่ง ไม่ว่าจะกรณีใดๆก็ตาม นอกจากผู้เช่ามีสิทธิหักค่าเช่าคิดเป็นรายวันต่อคัน ตามข้อ ๙ วรรคสี่แล้ว ผู้เช่ามีสิทธิปรับผู้ให้เช่าเป็นรายวันในอัตราร้อยละ ๐.๒๐ (ศูนย์จุดสองศูนย์) ของวงเงินรวมตามสัญญาเช่าของรถยนต์แต่ละคัน ตั้งแต่วันที่ผู้ให้เช่าได้รับแจ้งจากผู้เช่าให้นำรถยนต์มาเปลี่ยนจนถึงวันที่ผู้ให้เช่านำรถยนต์คันใหม่มาเปลี่ยนให้

หากผู้ให้เช่าไม่นำรถยนต์มาเปลี่ยนให้ตามวรรคหนึ่ง เมื่อได้รับแจ้งจากผู้เช่าแล้วเป็นระยะเวลาติดต่อกันเกิน ๑๐ (สิบ) วัน ผู้เช่ามีสิทธิที่จะบอกเลิกสัญญาทั้งหมดหรือแต่บางส่วนได้โดยทำเป็นหนังสือแจ้งไปยังผู้ให้เช่า

ในกรณีผู้ให้เช่าไม่นำรถยนต์มาเปลี่ยนให้ตามวรรคหนึ่ง หรือผู้ให้เช่าจัดหารถยนต์อื่นมาเปลี่ยน แต่ไม่ตรงตามที่กำหนดไว้ในวรรคหนึ่ง ไม่ว่าจะด้วยเหตุใดๆ ผู้เช่ามีสิทธิเช่ารถยนต์จากบุคคลอื่นมาใช้งานแทนได้ จนกว่าผู้ให้เช่าจะจัดหารถยนต์มาเปลี่ยนให้โดยถูกต้อง โดยผู้ให้เช่าจะต้องเป็นผู้ออกค่าใช้จ่ายในการเช่ารถยนต์จากบุคคลอื่นทั้งสิ้น และต้องรับภาระค่าเช่าที่เพิ่มขึ้น(ถ้ามี)

๖.๕.๔ การรับประกันความเสียหาย

ในกรณีที่มีบุคคลภายนอกมาถ่วงอ้าง และใช้สิทธิเรียกร้องใดๆว่าการครอบครอง ใช้สอยรถยนต์ที่เช่าของผู้เช่าเป็นการละเมิด หรือมีบุคคลภายนอกมาถ่วงอ้างการรบกวนขัดสิทธิเกี่ยวกับรถยนต์ที่เช่าตามสัญญานี้ ผู้ให้เช่าจะต้องดำเนินการตั้งปวงเพื่อให้การเรียกร้องหรือการรบกวนขัดสิทธิดังกล่าวหมดสิ้นไปโดยเร็ว หากผู้ให้เช่ามิอาจดำเนินการดังกล่าวได้ ผู้ให้เช่าจะต้องจัดหารถยนต์คันใหม่ที่ขนาด ประสิทธิภาพ มีสภาพเทียบเท่าหรือดีกว่า รวมทั้งในเรื่องความนิยมในยี่ห้อรถยนต์ (brand name) และราคาซื้อขายรถยนต์ (price list) ในท้องตลาดมาทดแทนให้ทันที โดยไม่มีข้ออ้างใดๆทั้งสิ้น ทั้งนี้หากผู้เช่าไม่สามารถใช้รถยนต์ที่เช่าได้ และผู้ให้เช่าไม่จัดหารถยนต์คันใหม่มาเปลี่ยนให้ดังกล่าว ให้นำความในข้อ ๖.๕.๓ วรรคสอง วรรคสาม และวรรคสี่มาใช้บังคับโดยอนุโลม และหากการเรียกร้องหรือรบกวนขัดสิทธิเป็นเหตุให้ผู้เช่าต้องชดใช้ค่าเสียหายต่อบุคคลภายนอก หรือผู้เช่าได้รับความเสียหายจากการถูกรบกวนขัดสิทธิดังกล่าว ผู้ให้เช่าต้องเป็นผู้ชำระค่าเสียหายและค่าใช้จ่าย รวมทั้ง ค่าฤชาธรรมเนียมและค่าทนายความแทนผู้เช่าหรือชดใช้ค่าเสียหายให้แก่ผู้เช่าโดยสิ้นเชิง

๖.๕.๕ การโอนกรรมสิทธิ์ให้บุคคลอื่น

ในกรณีที่ผู้ให้เช่าเป็นเจ้าของกรรมสิทธิ์ในรถยนต์ที่นำมาให้เช่า ผู้ให้เช่าจะโอนกรรมสิทธิ์ในรถยนต์ที่เช่าแก่บุคคลอื่นโดยไม่ได้รับความยินยอมเป็นหนังสือจากผู้เช่า และโดยไม่นำรถยนต์คันใหม่ที่มีสภาพ ขนาด ประสิทธิภาพเทียบเท่าหรือดีกว่า รวมทั้งในเรื่องความนิยมในยี่ห้อรถยนต์ (brand name) และราคาซื้อขายรถยนต์ (price list) ในท้องตลาดมาส่งมอบแก่ผู้เช่าทดแทนก่อนไม่ได้ หากฝ่าฝืนผู้ให้เช่าต้องรับผิดชอบชดใช้ค่าเสียหาย(ถ้ามี)ให้แก่ผู้เช่า นอกจากนี้ผู้เช่ามีสิทธิดำเนินการตามข้อ ๖.๕.๓ วรรคสอง วรรคสาม และวรรคสี่โดยอนุโลมด้วย

๖.๕.๖ การบำรุงรักษาตรวจสอบสภาพและซ่อมแซมรถยนต์ที่เช่า

ผู้ให้เช่ามีหน้าที่บำรุงรักษา ตรวจสอบสภาพ เปลี่ยนชิ้นส่วนของอะไหล่สิ้นเปลืองรวมทั้ง น้ำมันหล่อลื่นทุกชนิด และซ่อมแซมรถยนต์ที่เช่าในกรณีความเสื่อมสภาพ สึกหรอ และความเสียหายอันเกิดจากการใช้งานตามปกติเยี่ยงวิญญูชนให้อยู่ในสภาพที่พร้อมใช้งานได้อย่างมีประสิทธิภาพตลอดเวลา และผู้ให้เช่ามีหน้าที่บำรุงรักษา ตรวจสอบสภาพรถยนต์ที่เช่าเมื่อครบระยะเวลาหรือครบกำหนดระยะเวลาที่ใช้งานตามที่กำหนดในเอกสารแนบท้ายสัญญา รวมทั้งจะต้องบำรุงรักษาหรือซ่อมแซมเพิ่มเติมทันทีเมื่อได้รับแจ้งจากผู้เช่า เพื่อให้ผู้เช่าใช้รถยนต์ที่เช่าได้ในสภาพที่สมบูรณ์ปลอดภัย หากผู้ให้เช่ามิได้บำรุงรักษา ตรวจสอบสภาพรถยนต์ เปลี่ยนชิ้นส่วน อะไหล่ หรือซ่อมแซมรถยนต์ที่เช่า ผู้เช่ามีสิทธิยึดหน่วงค่าเช่าทั้งหมดหรือบางส่วนไว้จนกว่าจะได้รับการดำเนินการโดยถูกต้องครบถ้วน

การตรวจสอบสภาพ ซ่อมแซมหรือบำรุงรักษารถยนต์ที่เช่า ผู้ให้เช่าจะต้องนำรถยนต์ที่เช่า เข้าซ่อมแซมบำรุงรักษาที่ศูนย์บริการมาตรฐานของรถยนต์ที่เช่าเท่านั้น ยกเว้นกรณีฉุกเฉิน

การนำรถยนต์ที่เช่าไปตรวจสอบสภาพ ซ่อมแซม หรือบำรุงรักษา ผู้ให้เช่าต้องตรวจสอบ เชื้อเพลิงในถังว่ามีระดับเท่าใด เมื่อส่งรถยนต์กลับมาให้ผู้เช่า เชื้อเพลิงในถังจะต้องอยู่ในระดับ เดิม ถ้าต่ำกว่าเดิม ผู้ให้เช่าจะต้องเติมให้อยู่ในระดับเท่าเดิม

เมื่อรถยนต์ที่เช่าได้ผ่านการใช้งาน และยางรถยนต์เส้นหนึ่งเส้นใดมีสภาพความสึกของ ดอกยางต่ำกว่า ๓ (สาม) มิลลิเมตร หรือตามที่ผู้เช่าเห็นว่าจะไม่ปลอดภัย ผู้ให้เช่าต้องเปลี่ยน ยางรถยนต์ที่มีสภาพใหม่ไม่เคยใช้งานมาก่อน พร้อมใช้งานได้ดีโดยห้ามใช้ยางหล่อดอก และใช้ ยางรุ่นและขนาดตามมาตรฐานผู้ผลิต เทียบเท่าตามที่บริษัทได้ส่งมอบครั้งแรกหรือคุณภาพสูง กว่า

ในการบำรุงรักษาตรวจสอบสภาพและซ่อมแซมตามข้อนี้ ผู้ให้เช่าจะต้องจัดหารถยนต์ซึ่ง มีสภาพ ประสิทธิภาพ ขนาด และอายุการใช้งานเทียบเท่าหรือดีกว่ารถยนต์ที่เช่า รวมทั้งในเรื่อง ความนิยมในยี่ห้อรถยนต์ (brand name) และราคาซื้อขายรถยนต์ (price list) ในท้องตลาดมา ทดแทน เพื่อให้ผู้เช่าใช้งานทันทีจนกว่ารถยนต์ที่เช่าคันที่อยู่ระหว่าง บำรุงรักษา ตรวจสอบสภาพ หรือซ่อมแซมจะเรียบร้อยพร้อมใช้งานได้ หากผู้ให้เช่าละเลยไม่จัดหารถยนต์ทดแทนให้ ผู้เช่ามี สิทธิดำเนินการตามข้อ ๖.๕.๓ วรรคสอง วรรคสาม และวรรคสี่โดยอนุโลม จนกว่าผู้ให้เช่าจะนำ รถยนต์ทดแทนมาส่งมอบให้ผู้เช่าหรือจนกว่ารถยนต์ที่เช่าจะบำรุงรักษา ตรวจสอบสภาพ หรือ ซ่อมแซมเสร็จ โดยในระหว่างเวลาที่ผู้ให้เช่ายังมีได้นำรถยนต์มาทดแทน ผู้ให้เช่าไม่สามารถคิดค่า เช่าจากผู้เช่าได้

****กรณีที่รถยนต์ที่เช่าชำรุดขัดข้องและต้องซ่อมแซมแก้ไขโดยพลัน ผู้เช่ามีสิทธิจัดการ ซ่อมแซมแก้ไขได้ตามความจำเป็น โดยผู้เช่าออกเงินทროงก่อน และผู้ให้เช่าต้องจ่ายคืน ทันทีเมื่อได้รับหลักฐานการซ่อมจากผู้เช่า และหากผู้เช่าไม่สามารถรอกการซ่อมแซมแก้ไขได้ ผู้เช่ามีสิทธิที่จะจัดหารถยนต์มาทดแทนในทันทีได้โดยผู้ให้เช่าจะต้องรับภาระค่าใช้จ่าย ทั้งหมดที่ผู้เช่าต้องจ่ายไปสำหรับรถยนต์คันนี้ด้วย**

- ๖.๖ การตรวจสอบประสิทธิภาพรถยนต์ที่ตกลงจะเช่าหรือรถยนต์คันที่จะนำมาเปลี่ยนในกรณีข้อ ๖.๕.๓ และกรณีเปลี่ยนยางตามข้อ ๖.๕.๖ วรรค ๔ ให้อยู่ในดุลพินิจของผู้เช่า
- ๖.๗ การไฟฟ้าส่วนภูมิภาค สงวนสิทธิที่จะแก้ไขเพิ่มเติมเงื่อนไขสัญญาหรือร่างสัญญาได้ ตามที่เห็นสมควร โดยที่ผู้ให้เช่า ไม่อาจปฏิเสธการแก้ไขเพิ่มเติมนั้น
- ๖.๘ ให้ผู้ให้เช่าจัดทำคู่มือขั้นตอนการแจ้งเหตุฉุกเฉิน การบำรุงรักษา พร้อมเบอร์โทรติดต่อไว้ประจำรถยนต์ที่ให้เช่า และหากมีการเปลี่ยนแปลงรายละเอียดให้ผู้ให้เช่าจัดส่งคู่มือขั้นตอนมาให้ผู้เช่า โดยเร็ว

ข้อ ๗. การส่งมอบรถยนต์

- ๗.๑ ผู้ให้เช่าจะต้องส่งมอบรถยนต์ที่เช่าให้แก่ผู้เช่า ณ กองก่อสร้างและบริหารโครงการ สำนักงานการไฟฟ้าส่วนภูมิภาค เขต ๓ (ภาคกลาง) จ.นครปฐม ๗๓๑๒๐ ในวันที่ ๓๑ พ.ค.๒๕๖๖ เพื่อทำการตรวจรับมอบรถยนต์เช่า โดยจะเริ่มใช้งานรถยนต์ในวันที่ ๑ มิ.ย.๒๕๖๖ โดยรถยนต์ที่ส่งมอบต้องอยู่ในสภาพที่ดี เรียบร้อย พร้อมด้วยอุปกรณ์และเครื่องมือประจำรถตามมาตรฐานของผู้ผลิตอย่างครบถ้วนถูกต้อง
- ๗.๒ กำหนดการส่งมอบรถยนต์ ถือเป็นสาระสำคัญส่วนหนึ่งในการพิจารณา
- ๗.๓ ผู้ให้เช่าเป็นผู้ออกค่าใช้จ่ายในการส่งมอบและส่งคืนรถยนต์ที่เช่าทั้งสิ้น
- ๗.๔ ผู้ให้เช่าจะต้องแจ้งเป็นหนังสือให้ผู้เช่าทราบล่วงหน้าก่อนส่งมอบไม่ต่ำกว่า ๓ วันทำการของผู้เช่า

ข้อ ๘. การตรวจรับรถยนต์

เมื่อคณะกรรมการตรวจรับพัสดุของผู้เช่าได้ตรวจรับรถยนต์ที่ส่งมอบ และเห็นว่าถูกต้องครบถ้วนตามสัญญาแล้ว ผู้เช่าจะออกหลักฐานการรับมอบรถยนต์ที่เช่าเป็นหนังสือ เพื่อให้ผู้ให้เช่าใช้เป็นหลักฐานประกอบการขอรับเงินค่าเช่ารถยนต์คันนั้นๆ

ถ้าผลของการตรวจรับปรากฏว่า รถยนต์ซึ่งผู้ให้เช่าส่งมอบไม่ถูกต้องครบถ้วนตามสัญญา ผู้เช่าทรงไว้ซึ่งสิทธิที่จะไม่รับรถยนต์นั้น ในกรณีเช่นว่านี้ ผู้ให้เช่าต้องรับนำรถยนต์นั้นกลับคืนไปทันที และต้องนำรถยนต์คันอื่นมาส่งมอบให้ใหม่ภายใน ๓ วัน หรือต้องทำการแก้ไขถูกต้องตามสัญญาด้วยค่าใช้จ่ายของผู้ให้เช่าเองภายใน ๓ วัน และระยะเวลาที่เสียไปเพราะเหตุดังกล่าว ผู้ให้เช่าจะนำมาอ้างเป็นเหตุให้ของตน หรือลดค่าปรับหรือขยายเวลาส่งมอบไม่ได้

หากผู้ให้เช่าไม่นำรถยนต์ที่ส่งมอบไม่ถูกต้องกลับคืนไปในทันทีดังกล่าวในวรรคสอง และเกิดความเสียหายแก่รถยนต์นั้น ผู้เช่าไม่ต้องรับผิดชอบในความเสียหายดังกล่าว

ในกรณีที่ผู้ให้เช่าส่งมอบรถยนต์ที่เช่าถูกต้องแต่ไม่ครบจำนวน หรือส่งมอบครบจำนวนแต่ไม่ถูกต้องทั้งหมด ผู้เช่ามีสิทธิจะรับมอบเฉพาะส่วนที่ถูกต้อง โดยออกหลักฐานการรับมอบเฉพาะส่วนนั้นก็ได้ ในกรณีเช่นนี้ ผู้เช่าจะชำระค่าเช่าเฉพาะรถยนต์ที่เช่าที่รับมอบไว้

ข้อ ๙. การชำระเงิน

ผู้เช่าตกลงชำระค่าเช่าในอัตราค่าเช่าที่ตลอดอายุสัญญาให้แก่ผู้ให้เช่าเป็นรายเดือนตามเดือนปฏิทินต่อรถยนต์เช่าหนึ่งคันซึ่งรวมภาษีมูลค่าเพิ่ม ภาษีอากรอื่นๆ ค่าใช้จ่ายในการบำรุงรักษา ค่าภาษีรถยนต์ ค่าใช้จ่ายในการจัดทำประกันภัยรถยนต์ที่เช่า ค่าตรวจสภาพ ค่าอะไหล่สิ้นเปลือง ค่าน้ำมันหล่อลื่นทุกชนิด และค่าซ่อมแซมรถยนต์ในการใช้งานตามปกติ และค่าใช้จ่ายอื่นๆ ไว้ด้วยแล้ว ส่วนค่าน้ำมันเชื้อเพลิงที่ใช้ผู้เช่าเป็นผู้รับผิดชอบ

ในกรณีที่รัฐบาลประกาศเปลี่ยนแปลงกำหนดอัตราภาษีมูลค่าเพิ่มภายหลังสัญญานี้มีผลใช้บังคับ คู่สัญญาตกลงให้ค่าพัสดุดังตามสัญญานี้ ปรับเปลี่ยนตามการเปลี่ยนแปลงของอัตราภาษีมูลค่าเพิ่มดังกล่าว โดยไม่ต้องแก้ไขสัญญา

ในการชำระค่าเช่า ผู้ให้เช่าต้องส่งใบแจ้งหนี้เรียกเก็บค่าเช่าล่วงหน้าไม่ต่ำกว่า ๕ (ห้า) วันทำการของผู้เช่าก่อนครบกำหนดการชำระค่าเช่าในแต่ละเดือน ผู้เช่าจะชำระค่าเช่าในวันครบกำหนดชำระค่าเช่า หรือภายใน ๓๐(สามสิบ) วัน นับจากวันที่การไฟฟ้าส่วนภูมิภาคได้รับเอกสารถูกต้องครบถ้วนโดยให้ผู้ให้เช่ามารับเช็ค ณ ที่ทำการที่ผู้เช่ากำหนดไว้ในสัญญา เมื่อได้รับเงินค่าเช่าดังกล่าวแล้วผู้เช่าจะส่งใบเสร็จรับเงินค่าเช่าให้แก่ผู้เช่าภายใน ๗ (เจ็ด) วัน

ในกรณีที่การเช่าเดือนแรกและเดือนสุดท้ายเป็นการเช่าไม่เต็มเดือนปฏิทิน ให้คิดค่าเช่าเป็นรายวันตามจำนวนวันที่เช่าจริง

ผู้เช่ามีสิทธิหักค่าเช่าเป็นรายวันได้ในกรณีที่ผู้เช่าไม่ได้ใช้รถยนต์ที่เช่าเพราะความผิดของผู้ให้เช่า หรือเพราะความบกพร่องของรถยนต์ที่เช่า

การคำนวณค่าเช่ารายวันตามสัญญานี้ให้ถือว่าหนึ่งเดือนมี ๓๐ (สามสิบ) วัน

ข้อ ๑๐. ค่าปรับกรณีส่งมอบรถยนต์ล่าช้า

ในกรณีที่ผู้ให้เช่าส่งมอบรถยนต์ที่เช่าล่วงเลยกำหนดส่งมอบตามสัญญา แต่ผู้เช่ามิได้ใช้สิทธิบอกเลิกสัญญา ผู้ให้เช่าจะต้องชำระค่าปรับให้ผู้เช่าเป็นรายวัน สำหรับรถยนต์คันที่ยังไม่ได้ส่งมอบตามสัญญา ในอัตราร้อยละ ๐.๒๐(ศูนย์จุดสองศูนย์) ของราคาค่าเช่าทั้งสัญญาต่อคัน นับถัดจากวันครบกำหนดส่งมอบตามสัญญา จนถึงวันที่ผู้ให้เช่าได้นำรถยนต์ที่เช่ามาส่งมอบให้แก่ผู้เช่าจนถูกต้องครบถ้วน

ในระหว่างที่ผู้เช่ายังมีได้ใช้สิทธิบอกเลิกสัญญานั้น หากผู้เช่าเห็นว่าผู้ให้เช่าไม่อาจปฏิบัติตามสัญญาต่อไปได้ ผู้เช่าจะใช้สิทธิบอกเลิกสัญญา และริบหรือบังคับจากหลักประกันการปฏิบัติตามสัญญากับเรียกรอให้ชดใช้ค่าเช่าที่เพิ่มขึ้นตามที่กำหนดไว้ก็ได้ และถ้าผู้เช่าได้แจ้งข้อเรียกร้องเป็นหนังสือให้ชำระค่าปรับไปยังผู้ให้เช่าเมื่อครบกำหนดส่งมอบดังกล่าวแล้วผู้เช่ามีสิทธิที่จะปรับผู้ให้เช่าจนถึงวันบอกเลิกสัญญาได้อีกด้วย

ข้อ ๑๑. การบังคับค่าปรับ ค่าเสียหาย และค่าใช้จ่าย

ในกรณีที่ผู้ให้เช่าไม่ปฏิบัติตามสัญญาข้อใดข้อหนึ่งด้วยเหตุผลใดๆก็ตาม จนเป็นเหตุให้เกิดค่าปรับ ค่าเสียหาย หรือค่าใช้จ่ายแก่ผู้เช่า ผู้ให้เช่าต้องชดใช้ค่าปรับ ค่าเสียหาย หรือค่าใช้จ่ายดังกล่าวให้แก่ผู้เช่า โดยสิ้นเชิงภายในกำหนด ๓๐ วัน นับถัดจากวันที่ได้รับแจ้งเป็นหนังสือจากผู้เช่า หากผู้ให้เช่าไม่ชดใช้ให้ถูกต้องครบถ้วนภายในระยะเวลาดังกล่าวให้ผู้เช่ามีสิทธิจะหักเอาจากค่าเช่าที่ต้องชำระ หรือบังคับจากหลักประกันการปฏิบัติตามสัญญาได้ทันที

หากค่าปรับ ค่าเสียหาย หรือค่าใช้จ่ายที่บังคับจากค่าเช่าที่ต้องชำระ หรือหลักประกันการปฏิบัติตามสัญญาแล้วยังไม่เพียงพอ ผู้ให้เช่ายินยอมชำระส่วนที่เหลือที่ยังขาดอยู่จนครบถ้วนตามจำนวนค่าปรับ ค่าเสียหาย หรือค่าใช้จ่ายนั้น ภายในกำหนด ๗ วัน นับถัดจากวันที่ได้รับแจ้งเป็นหนังสือจากผู้เช่า

ข้อ ๑๒. การงดหรือลดค่าปรับ หรือการขยายเวลาในการปฏิบัติตามสัญญา

ในกรณีที่ผู้ให้เช่าไม่สามารถส่งมอบรถยนต์ที่เช่าให้แก่ผู้เช่าได้โดยครบถ้วนถูกต้องภายในกำหนดเวลาตามสัญญา หรือกรณีที่ผู้ให้เช่าไม่สามารถทำตามเงื่อนไขและกำหนดเวลาตามสัญญานี้ได้ อันเนื่องมาจากเหตุสุดวิสัย หรือเหตุการณ์ใดๆ อันเนื่องมาจากความผิดหรือความบกพร่อง ของผู้เช่า หรือจากพฤติการณ์อันหนึ่งอันใดที่ผู้ให้เช่าไม่ต้องรับผิดชอบตามกฎหมาย หรือเหตุอื่นตามที่กำหนดในกฎกระทรวง ซึ่งออกตามความในกฎหมายว่าด้วยการจัดซื้อจัดจ้างและการบริหารพัสดุภาครัฐ ผู้ให้เช่ามีสิทธิของงดหรือลดค่าปรับหรือขยายกำหนดเวลาทำการตามสัญญา โดยจะต้องแจ้งเหตุหรือพฤติการณ์ดังกล่าวพร้อมหลักฐานเป็นหนังสือให้ผู้เช่าทราบภายใน ๑๕ (สิบห้า) วัน นับถัดจากวันที่เหตุอันนั้นสิ้นสุดลง หรือตามที่กำหนดในกฎกระทรวงดังกล่าวแล้วแต่กรณี

ถ้าผู้ให้เช่าไม่ปฏิบัติให้เป็นไปตามความในวรรคหนึ่ง ให้ถือว่าผู้ให้เช่าได้สละสิทธิเรียกร้องในการที่จะงดหรือลดค่าปรับ หรือขยายเวลาทำการตามสัญญาโดยไม่มีเงื่อนไขใดๆ ทั้งสิ้น เว้นแต่กรณีเหตุเกิดจากความผิดหรือบกพร่องของฝ่ายผู้เช่าซึ่งมีหลักฐานชัดเจน หรือผู้เช่าทราบที่อยู่แล้วตั้งแต่นั้น

การงดหรือลดค่าปรับหรือขยายกำหนดเวลาทำการตามสัญญาวรรคหนึ่ง อยู่ในดุลพินิจของผู้เช่าที่จะพิจารณาตามที่เห็นควร

ข้อ ๑๓. การใช้ประโยชน์จากรถยนต์ที่เช่า

เพื่อประโยชน์ในการดูแลรักษาหรือประโยชน์ในกิจการของผู้เช่า ผู้เช่ามีสิทธิติดป้ายโลโก้ ประทับตรา ทำเครื่องหมายอื่นใด ติดข้อความหรืออุปกรณ์อื่นๆ ที่จำเป็นในการใช้งานของผู้เช่า หรือดำเนินการใดๆ บนรถยนต์ที่เช่าได้โดยไม่ต้องได้รับอนุญาตจากผู้ให้เช่าก่อน

ข้อ ๑๔. การรับมอบรถยนต์ที่เช่ากลับคืน

เมื่อสิ้นสุดสัญญาไม่ว่าจะเป็นการบอกเลิกสัญญาหรือด้วยเหตุใด ๆ ผู้ให้เช่าจะต้องรับมอบรถยนต์ที่เช่ากลับคืนไปตามสภาพที่เป็นอยู่ในขณะนั้นภายใน ๗ (เจ็ด) วัน นับถัดจากวันที่สัญญาสิ้นสุด โดยผู้ให้เช่าเป็นผู้เสียค่าใช้จ่ายเองทั้งสิ้น

ถ้าผู้ให้เช่าไม่นำรถยนต์ที่เช่ากลับคืนไปภายในกำหนดเวลาตามวรรคหนึ่ง ผู้เช่าไม่ต้องรับผิดชอบในความเสียหายใด ๆ ทั้งสิ้นที่เกิดแก่รถยนต์อันมิใช่ความผิดของผู้เช่า

ข้อ ๑๕. การบอกเลิกสัญญา

เมื่อครบกำหนดส่งมอบรถยนต์ที่เช่าตามสัญญาแล้ว ถ้าผู้ให้เช่าไม่ส่งมอบรถยนต์ที่เช่า หรือส่งมอบแต่เพียงบางส่วนให้แก่ผู้เช่า หรือส่งมอบรถยนต์ที่เช่าไม่ตรงตามสัญญา หรือมีคุณลักษณะเฉพาะไม่ถูกต้องตามสัญญา หรือส่งมอบแล้วเสร็จภายในกำหนดแต่ไม่สามารถใช้งานได้มีประสิทธิภาพ หรือใช้งานได้ไม่ครบถ้วนตามสัญญา หรือผู้ให้เช่าไม่ปฏิบัติตามสัญญาข้อใดข้อหนึ่ง ผู้เช่ามีสิทธิบอกเลิกสัญญาทั้งหมด หรือแต่บางส่วนได้ การใช้สิทธิบอกเลิกสัญญานั้นไม่กระทบสิทธิของผู้เช่าที่จะเรียกร้องค่าเสียหายจากผู้ให้เช่า

ในกรณีที่ผู้เช่าใช้สิทธิบอกเลิกสัญญา ผู้เช่ามีสิทธิริบหรือบังคับจากหลักประกันเป็นจำนวนเงินทั้งหมดหรือแต่บางส่วนก็ได้แล้วแต่ผู้เช่าจะเห็นสมควร และถ้าผู้เช่าต้องเช่ารถยนต์จากบุคคลอื่นทั้งหมดหรือแต่บางส่วน ภายในกำหนด ๖ (หก) เดือน นับแต่วันบอกเลิกสัญญา ผู้ให้เช่ายอมรับผิดค่าใช้จ่ายที่เพิ่มขึ้นจากค่าเช่าที่กำหนดไว้ในสัญญานี้ รวมทั้งค่าใช้จ่ายใดๆ ที่ผู้เช่าต้องใช้จ่ายในการจัดหาผู้ให้เช่ารถยนต์ที่เช่ารายใหม่ดังกล่าวด้วย

ในกรณีมีความจำเป็น ผู้เช่ามีสิทธิที่จะบอกเลิกสัญญาเช่านี้ก่อนครบกำหนดระยะเวลาการเช่าได้ โดยแจ้งเป็นหนังสือให้ผู้ให้เช่าทราบล่วงหน้าไม่ต่ำกว่า ๓๐ (สามสิบ) วัน โดยผู้ให้เช่าจะไม่มีสิทธิเรียกร้องค่าเสียหายใดจากผู้เช่า

ข้อ ๑๖. การโอนสิทธิเรียกร้อง

ผู้ให้เช่าว่าจะไม่โอนสิทธิเรียกร้องในหนี้อันเกิดจากสัญญานี้ ที่ผู้เช่าจะต้องชำระแก่ผู้ให้เช่าให้บุคคลภายนอก

ข้อ ๑๗. การบอกกล่าว

บรรดาหนังสือติดต่อ ทวงถาม บอกกล่าว หรือหนังสืออื่นใดที่ส่งให้แก่คู่สัญญาให้ทำเป็นหนังสือและเมื่อได้ส่งทางไปรษณีย์ลงทะเบียนตอบรับไปยังสถานที่อยู่ของคู่สัญญาตามที่ระบุไว้ในสัญญา ให้ถือคู่สัญญาได้รับไว้แล้วโดยชอบ เว้นแต่คู่สัญญาได้แจ้งเปลี่ยนภูมิลำเนาให้คู่สัญญาทราบโดยวิธีดังกล่าว

ในกรณีเร่งด่วน คู่สัญญาอาจส่งคำบอกกล่าวโดยทางโทรสารหรือไปรษณีย์อิเล็กทรอนิกส์ก็ได้ แต่จะต้องโทรศัพท์แจ้งการส่งให้ทราบและมีหนังสือยืนยันการส่งโดยวิธีการดังกล่าวในวรรคก่อน โดยพยาน

ข้อ ๑๘. ข้อจำกัดความรับผิดชอบของผู้เช่า

ผู้เช่าไม่ต้องรับผิดชอบต่อการสูญหายหรือเสียหายใดๆ ที่เกิดขึ้นแก่รถยนต์ที่เช่า อันไม่ใช่ความผิดของผู้เช่าตลอดระยะเวลาที่รถยนต์อยู่ในครอบครองของผู้เช่า

ข้อ ๑๙. โครงการจัดซื้อจัดจ้างที่มีวงเงินตั้งแต่ ๕๐๐ ล้านบาทขึ้นไป รวมถึงการจัดซื้อจัดจ้างแบบกลุ่มประกวดราคา(Bid Group) ที่มีวงเงินตั้งแต่ ๕๐๐ ล้านบาทขึ้นไป (ตามประกาศคณะกรรมการความร่วมมือป้องกันการทุจริต เรื่อง มาตรฐานขั้นต่ำของนโยบายและแนวทางการป้องกันการทุจริตในการจัดซื้อจัดจ้างที่ผู้ประกอบการ ต้องจัดให้มี ตามมาตรา ๑๙ แห่งพระราชบัญญัติการจัดซื้อจัดจ้างและบริหารพัสดุภาครัฐ พ.ศ.๒๕๖๐) ผู้เข้าร่วมการเสนอราคาจะต้องมีนโยบายและแนวทางการป้องกันการทุจริตในการจัดซื้อจัดจ้าง พร้อมทั้ง ต้องแนบเอกสารหลักฐาน และแบบตรวจสอบข้อมูลของผู้ประกอบการที่จะเข้าร่วมการเสนอราคาในโครงการที่วงเงินตั้งแต่ ๕๐๐ ล้านบาทขึ้นไป ประกอบเป็นเอกสารการเสนอราคา โดยผู้ประกอบการจะต้องมีการดำเนินการตามแบบตรวจสอบข้อมูลครบถ้วนทุกข้อจึงจะผ่านการพิจารณาคุณสมบัติ ของผู้เสนอราคา

ทั้งนี้เงื่อนไขตามข้อ ๑๙ ดังกล่าวจะเริ่มใช้ตั้งแต่วันที่ ๕ กุมภาพันธ์ ๒๕๖๒ เป็นต้นไป

ข้อ ๒๐. โครงการจัดซื้อจัดจ้างที่มีวงเงินตั้งแต่ ๑,๐๐๐ ล้านบาทขึ้นไป จะต้องดำเนินการตามประกาศคณะกรรมการความร่วมมือป้องกันการทุจริต (ค.ป.ท.) เรื่องแนวทางและวิธีการในการดำเนินงานโครงการความร่วมมือป้องกันการทุจริตในการจัดซื้อจัดจ้างภาครัฐ แบบของข้อตกลงคุณธรรม การคัดเลือกผู้สังเกตการณ์ และการจัดทำรายงานตามมาตรา ๑๗ และมาตรา ๑๘ แห่งพระราชบัญญัติการจัดซื้อจัดจ้างและการบริหารพัสดุภาครัฐ พ.ศ.๒๕๖๐ และได้รับคัดเลือกจากคณะกรรมการความร่วมมือป้องกันการทุจริต (ค.ป.ท.) ให้จัดทำข้อตกลงคุณธรรม (integrity pact : IP)

ผู้ประสงค์จะเข้าร่วมการเสนอราคาในโครงการจัดทำข้อตกลงคุณธรรมจะต้องลงนามในข้อตกลงคุณธรรมซึ่งเป็นเอกสารที่ยื่นพร้อมกับเอกสารเสนอราคา หากไม่ลงนามในข้อตกลงคุณธรรมจะไม่มีสิทธิเข้าร่วมเสนอราคาในโครงการนั้น