

## ขอบเขตของงานและรายละเอียดของผลิตภัณฑ์

ประกวดราคาอิเล็กทรอนิกส์ ชื่อผลิตภัณฑ์คอนกรีต งบผู้ใช้ไฟ เลขที่ ต.3กบญ.(จช.)e-bidding013/2563

สเปคเลขที่ : IB1-021/17088

### เงื่อนไขการเสนอราคาและการจัดส่งเสาไฟฟ้า คอร.

1. ผลิตภัณฑ์ เสา คอร. ที่จะเสนอขายต้องเป็นไปตามมาตรฐานของการไฟฟ้าส่วนภูมิภาค และจะต้องเป็นเสาที่ผลิตใหม่ไม่เคยนำเข้าไปใช้งานมาก่อน
2. ในการซื้อขายไม่มีการจ่ายเงินล่วงหน้าจากที่ได้จัดทำสัญญาซื้อขายแล้ว
3. การจ่ายเงินค่าผลิตภัณฑ์ที่ส่งมอบหลังจากที่คณะกรรมการตรวจเรียบร้อยแล้ว ให้จ่ายตามงวดของการส่งมอบของผู้ขาย
4. ให้เสนอราคาเสา คอร. ณ จุดจัดส่งนั้นๆ กำหนดยื่นราคาไม่น้อยกว่า 120 วัน นับตั้งแต่วันที่ยื่นราคาทางระบบอิเล็กทรอนิกส์
5. ให้ผู้ขายส่งเสา คอร. แต่ละขนาดให้ภายในรัศมี 50 กม. จากจุดจัดส่งที่กำหนดให้โดยไม่คิดมูลค่า
6. ผู้ขายเสนอสามารถเสนอราคาขายเสา คอร. เพียงประเภทเดียวได้ แต่ต้องครบตามจำนวนของจุดจัดส่งนั้นๆ หากเสนอราคาไม่ครบตามจำนวนที่ต้องการซื้อ การไฟฟ้าส่วนภูมิภาคไม่พิจารณาซื้อ
7. เสา คอร. ที่ผู้ขายให้การไฟฟ้าส่วนภูมิภาครับรองแต่ละครั้งจะต้องดำเนินการผลิตที่ต่อเนื่องกัน
8. ให้ผู้ขายแจ้งรายชื่อวิศวกร พร้อมทั้งรูปถ่ายจริง คือ
  - 8.1 วิศวกรผู้ออกแบบเสา คอร. อย่างต่ำต้องเป็นสามัญวิศวกร
  - 8.2 วิศวกรผู้ควบคุมโรงงาน ซึ่งต้องอยู่ในโรงงานเต็มเวลาปฏิบัติอย่างต่ำต้องเป็นภาคีวิศวกร
9. ผู้เสนอราคาจะต้องเสนอ ผลิตภัณฑ์ของโรงงานที่พร้อมที่จะผลิต ผลิตภัณฑ์คอนกรีตได้ทันทีในวันที่ลงนามในสัญญา
10. กำหนดส่งมอบ เสาไฟฟ้า คอร. แต่ละรายการ ให้นำมัดจากวันลงนามในสัญญาซื้อขายและภายในงวดดังนี้.-

**เสา คอร.ขนาด 8.00 เมตร จำนวน 1,600 ต้น**

#### กำหนดจุดจัดส่ง

- คลังพัสดุ กพอ.สะเดา

- งวดที่ 1 จำนวน 400 ต้น กำหนดส่งมอบภายใน 30 วัน นับถัดจากวันที่ลงนามในสัญญา  
งวดที่ 2 จำนวน 400 ต้น กำหนดส่งมอบภายใน 60 วัน นับถัดจากวันที่ลงนามในสัญญา  
งวดที่ 3 จำนวน 400 ต้น กำหนดส่งมอบภายใน 90 วัน นับถัดจากวันที่ลงนามในสัญญา  
งวดที่ 4 จำนวน 400 ต้น กำหนดส่งมอบภายใน 120 วัน นับถัดจากวันที่ลงนามในสัญญา

**เสา คอร.ขนาด 9.00 เมตร จำนวน 3,500 ต้น**

#### กำหนดจุดจัดส่ง

- คลังพัสดุ กพอ.สะเดา

- งวดที่ 1 จำนวน 350 ต้น กำหนดส่งมอบภายใน 30 วัน นับถัดจากวันที่ลงนามในสัญญา  
งวดที่ 2 จำนวน 350 ต้น กำหนดส่งมอบภายใน 60 วัน นับถัดจากวันที่ลงนามในสัญญา  
งวดที่ 3 จำนวน 350 ต้น กำหนดส่งมอบภายใน 90 วัน นับถัดจากวันที่ลงนามในสัญญา  
งวดที่ 4 จำนวน 350 ต้น กำหนดส่งมอบภายใน 120 วัน นับถัดจากวันที่ลงนามในสัญญา  
งวดที่ 5 จำนวน 350 ต้น กำหนดส่งมอบภายใน 150 วัน นับถัดจากวันที่ลงนามในสัญญา  
งวดที่ 6 จำนวน 350 ต้น กำหนดส่งมอบภายใน 180 วัน นับถัดจากวันที่ลงนามในสัญญา  
งวดที่ 7 จำนวน 350 ต้น กำหนดส่งมอบภายใน 210 วัน นับถัดจากวันที่ลงนามในสัญญา  
งวดที่ 8 จำนวน 350 ต้น กำหนดส่งมอบภายใน 240 วัน นับถัดจากวันที่ลงนามในสัญญา  
งวดที่ 9 จำนวน 350 ต้น กำหนดส่งมอบภายใน 270 วัน นับถัดจากวันที่ลงนามในสัญญา  
งวดที่ 10 จำนวน 350 ต้น กำหนดส่งมอบภายใน 300 วัน นับถัดจากวันที่ลงนามในสัญญา

เสา คอ.ขนาด 12.00 เมตร จำนวน 500 ต้น

- คลังพัสดุ กฟอ.เสนา

งวดที่ 1 จำนวน 500 ต้น กำหนดส่งมอบภายใน 30 วัน นับถัดจากวันที่ลงนามในสัญญา

ทั้งนี้ หากผู้ขายส่งมอบสิ่งของเป็นจำนวนมากกว่าที่กำหนดให้จัดส่งแต่ละงวดตามที่กำหนดใน  
ขอบเขตของงาน การไฟฟ้าส่วนภูมิภาคเขต ๓ (ภาคใต้) จังหวัดยะลา จะจ่ายค่าสิ่งของ  
ให้แก่ผู้ขายตามจำนวนที่ส่งของได้จริง (จำนวนมากกว่าที่กำหนดให้จัดส่งในแต่ละงวด)

## รายละเอียดประกอบการจัดซื้อเสาไฟฟ้าคอนกรีตอัดแรง

### 1. เหล็กเสริม

1.1 เหล็กยึดแรงกำลังสูง (Prestressing Bar) ใช้ลวดเหล็กกล้าสำหรับคอนกรีตอัดแรง (Steel Wires for Prestressed Concrete) ชนิดคลายความเค้น แบบมีรอยหยัก ความทนแรงดึงระบุ 1,770 นิวตันต่อตารางมิลลิเมตร ประเภทความอ่อนคลายต่ำ ตามมาตรฐานผลิตภัณฑ์อุตสาหกรรมลวดเหล็กกล้าสำหรับคอนกรีตอัดแรง มอก.95

1.2 เหล็กปลอก (Surrup) ใช้ลวดเหล็กกลมขนาด  $\phi$  2.8 มม. ตามมาตรฐานผลิตภัณฑ์อุตสาหกรรมลวดเหล็ก มอก.194

2. คอนกรีต ส่วนผสมของคอนกรีตเมื่อทดสอบตัวอย่างคอนกรีตรูปทรงกระบอก (Cylinder) ที่มีอายุครบ 28 วัน แรงยึดประลัย (Ultimate Compressive Strength) ต้องไม่น้อยกว่าข้อกำหนดในการออกแบบ (Design Assumption) ของผู้ผลิต โดยกำหนดให้ค่าแรงยึดประลัยของคอนกรีตในการออกแบบต้องไม่มากกว่า 500 กก./ตร.ซม.

### 3. ขนาดและความต้านทานโมเมนต์

ความยาวของเสา	หน้าตัดรูปสี่เหลี่ยมจัตุรัส	หน้าตัดรูปสี่เหลี่ยมผืนผ้า	ระดับปักดิน	ต้านทานโมเมนต์ที่ระดับดินไม่น้อยกว่า	การเจาะรูตามแบบเลขที่	หมายเหตุ
ม.	ซม. x ซม.	ซม. x ซม.	ม.	กก.-ม.		
8.00	12x12	20x20	1.50	760	IB1-021/23021	ก. ขนาดหน้าตัดเสาภาคเกลืออนได้ไม่เกิน $\pm 0.5$ ซม. ข. ความยาวค้ำองไม่เกินกว่า + 5 ซม.
9.00	12x12	21x21	1.50	1,070		
12.00	18x15	27x24	2.00	2,550		
14.00	20x16	30.5x30	2.00	3,590		
16.00	20x16	34x34	2.20	5,300		
18.00	20x20	36.2x36.2	2.50	6,300	IO5-021/17088	

### 4. การเจาะรู

4.1 รูที่อยู่ใต้ระดับผิวดินเป็นรูขนาด  $\phi$  32 มม. จำนวน 6 รู สำหรับเสา 8,9,12,14,16 ม. และจำนวน 8 รู สำหรับเสา 18 ม. และรูที่อยู่เหนือระดับดินเป็นรูขนาด  $\phi$  19 มม. จำนวน 44 รู สำหรับเสา 8 ม. จำนวน 48 รู สำหรับเสา 9 ม.  $\phi$  19 มม. จำนวน 66 รู และ  $\phi$  22 มม. จำนวน 3 รู สำหรับเสา 12 เมตร  $\phi$  19 มม. จำนวน 81 รู และ  $\phi$  22 มม. จำนวน 4 รู สำหรับเสา 14 ม.  $\phi$  19 มม. จำนวน 92 รู สำหรับเสา 16 ม. และจำนวน 95 รู สำหรับเสา 18 ม.

อนุมัติ

ถว. 29 กค. 2542

- 4.2 รูที่เจาะจะต้องได้จากและตัดกับแนวศูนย์กลางของเสา
- 4.3 ภายในรูจะต้องเรียบตลอด เพื่อสะดวกในการร้อยเหล็กสลักเกลียว
5. **สายดิน** เสาไฟฟ้าคอนกรีตอัดแรงขนาดยาว 12, 14, 16 และ 18 ม. จะต้องมีสายดินด้วยคุณสมบัติของสายดินและการจัดวางให้เป็นไปดังนี้
  - 5.1 เป็นลวดเหล็กตีเกลียวขนาด 25 ค.มม. ตามมาตรฐานผลิตภัณฑ์อุตสาหกรรมลวดเหล็กกล้าเคลือบสังกะสีตีเกลียว มอก.404
  - 5.2 สายดินที่วางฝังในเสาคอนกรีตจะต้องจัดวางให้ห่างจากผิวของรูที่เจาะและลวดเหล็กที่ใช้เป็นส่วนโครงสร้างของเสาไม่ต่ำกว่า 2.5 ซม. โดยรอบ
  - 5.3 สายดินจะต้องดึงให้ตึงและต้องวางอยู่ในเนื้อคอนกรีตโดยตลอด
  - 5.4 ปลายของสายดินทั้ง 2 ข้าง จะต้องปล่อยทิ้งไว้ข้างละ 10 ซม. ทั้งโคนและปลายเสา
  - 5.5 เสาไฟฟ้าคอนกรีตอัดแรงขนาด 12.00 ม. ต้องมีค่าความต้านทานสายดินไม่เกิน 100 มิลลิโอห์ม
  - 5.6 เสาไฟฟ้าคอนกรีตอัดแรงขนาด 14.00 ม. ต้องมีค่าความต้านทานสายดินไม่เกิน 110 มิลลิโอห์ม
  - 5.7 เสาไฟฟ้าคอนกรีตอัดแรงขนาด 16.00 ม. ต้องมีค่าความต้านทานสายดินไม่เกิน 120 มิลลิโอห์ม
6. **การจัดวางเหล็กเสริม (Main Bar)**
  - 6.1 เหล็กเสริมจะต้องจัดวางอยู่ที่ผิวของคอนกรีตไม่น้อยกว่า 2.00 ซม.
  - 6.2 เหล็กเสริมจะต้องจัดวางห่างจากบริเวณที่เจาะรูตามข้อ 4 ไม่น้อยกว่า 1.50 ซม.
  - 6.3 เหล็กเสริมต้องใช้เหล็กชนิดเดียวและมีขนาดเดียวกัน หากใช้เหล็กเสริมไม่เป็นไปตามรายการคำนวณประกอบแบบหรือสัญญา ให้แจ้งการไฟฟ้าส่วนภูมิภาคทราบ และให้ความเห็นชอบก่อนทุกครั้ง
  - 6.4 เหล็กเสริมจะต้องจัดวางระยะให้ห่างกัน (ศูนย์กลางถึงศูนย์กลาง) ไม่น้อยกว่า 3 เท่าของเส้นผ่าศูนย์กลางของเหล็กที่ใช้
7. **ความแข็งแรงของเสา**

เสาไฟฟ้าคอนกรีตอัดแรงจะต้องมีความต้านทานโมเมนต์ใช้งาน (Working Moment) ทั้งสองด้านของเสาที่ระดับดินไม่ต่ำกว่าพิภคที่กำหนดไว้ในข้อ 3. และจะต้องสามารถรับโมเมนต์สูงสุด (Ultimate Breaking Moment) ได้เป็น 3 เท่าของความต้านทานโมเมนต์ใช้งาน

เฉพาะเสาขนาด 12.00 ม. และ 14.00 ม. กำหนดให้ทางด้านบน (ด้านบน) จะต้องสามารถรับโมเมนต์สูงสุดได้เป็น 2.8 เท่า ของความต้านทานโมเมนต์ใช้งาน ส่วนทางด้านล่าง (ด้านล่าง) จะต้องสามารถรับโมเมนต์สูงสุดได้เป็น 3 เท่า ของความต้านทานโมเมนต์ใช้งาน

8. แบบและรายละเอียดที่การไฟฟ้าส่วนภูมิภาคต้องการ

ผู้ผลิตจะต้องส่งแบบรายการคำนวณและรายละเอียดต่าง ๆ ที่ใช้ในการผลิตเสาไฟฟ้าคอนกรีตอัดแรงขนาดต่าง ๆ จำนวนอย่างละ 4 ชุด หลังจากได้รับการพิจารณาให้เป็นผู้ผลิตแล้วดังนี้

8.1 แบบแสดงขนาดของเสา, ตำแหน่งการเจาะรู และการจัดวางเหล็กเสริมต่าง ๆ

8.2 รายละเอียดการทดสอบของเหล็กที่ใช้

8.3 รายการคำนวณประกอบแบบ

แบบและรายละเอียดนี้ จะถือเป็นสมบัติของการไฟฟ้าส่วนภูมิภาค เพื่อประกอบเป็นหลักฐานในการตรวจการผลิตและการตรวจรับ

9. การทำเครื่องหมายการผลิตเสา

9.1 ให้ผู้ขายระบุไว้ในเสาคอนกรีตอัดแรงทุกต้นว่าเป็นเสาคอนกรีตอัดแรงขนาดใด ผลิตวันที่ เดือน ปี พ.ศ.ใด เลขที่เสา หมายเลขที่เท่าใด ทั้งนี้ต้องพิมพ์เป็นรอยลึกลงในเนื้อคอนกรีต ห่างจากโคนเสาไม่ต่ำกว่า 2.50 ม. และไม่เกิน 5.00 ม. ให้สามารถอ่านได้ชัดเจน

9.2 ให้ระบุไว้ในเสาคอนกรีตอัดแรงแต่ละขนาดทุกต้นว่าเป็นเสาคอนกรีตอัดแรงต้นที่เท่าใด ในจำนวนทั้งหมด ที่จัดซื้อตามสัญญา และเป็นเสาของสัญญาเลขที่เท่าใด โดยให้ใช้สีพ่นโค้ด ให้สามารถอ่านได้ชัดเจน และให้อยู่ได้ข้อความตามที่ระบุไว้ในข้อ 9.1

9.3 ถ้าผู้ขายมีหลายโรงงานให้ประทับอักษรประจำโรงงานในเนื้อเสา

9.4 ให้ผู้ขายใช้สีตีเส้นและเขียนตัวเลขกำกับตำแหน่งระดับปิกตินของเสาขนาดต่าง ๆ ให้ชัดเจนที่ระดับตำแหน่งปิกตินตามที่กำหนดในข้อ 3

10. การตรวจสอบการใส่สายดิน

10.1 การสุ่มตัวอย่างเพื่อทดสอบจะสุ่มตัวอย่าง 1 ตัวอย่าง ในเสาจำนวน 50 ต้นเศษของจำนวน 50 ต้น ให้สุ่มอีก 1 ตัวอย่าง

10.2 ถ้าค่าความต้านทานสายดินที่วัดได้สูงกว่าค่าที่กำหนดไว้ในข้อ 5 ให้วัดค่าความต้านทานของลวดเหล็กแรงดึงสูง จำนวน 1 เส้น ของเสาไฟฟ้าต้นเดียวกัน ถ้าค่าความต้านทานของลวดเหล็กแรงดึงสูง จำนวน 1 เส้น ที่วัดได้สูงกว่าค่าความต้านทานสายดิน ให้ถือว่าเสาจำนวน 50 ต้นนั้น ใช้การได้ หากค่าความต้านทานของลวดเหล็กแรงดึงสูงจำนวน 1 เส้น ที่วัดได้ต่ำกว่าค่าความต้านทานสายดินให้ถือว่าเสาจำนวน 50 ต้นนั้น ใช้การไม่ได้

11. การตรวจสอบการผลิต

เมื่อได้รับการตัดสินให้เป็นผู้ผลิตเสาไฟฟ้าคอนกรีตอัดแรงส่งให้การไฟฟ้าส่วนภูมิภาคแล้วผู้ผลิตจะต้องผลิตเสาไฟฟ้าคอนกรีตอัดแรงให้ตรงตามรายการ และคุณสมบัติที่กำหนดให้ สำหรับการทดสอบความแข็งแรงของเสาไฟฟ้าคอนกรีตอัดแรง ผู้ผลิตจะต้องทำการทดสอบ

ด้วยวิธีการที่เหมาะสมที่การไฟฟ้าส่วนภูมิภาคเห็นชอบ โดยสมมุติว่าเสาไฟฟ้าคอนกรีตอัดแรงปังกัดตามกำหนดลงในฐานที่แข็งแรงและมีแรงดึงที่ปลายเสา ทำให้เกิดค่าโมเมนต์ตามที่กำหนดไว้ในข้อ 3 การไฟฟ้าส่วนภูมิภาคมีอำนาจที่จะเปลี่ยนแปลงการผลิตเสา หรือมีอำนาจจัดซื้อจากผู้ผลิตนั้น เป็นเวลาไม่น้อยกว่า 1 ปี เมื่อเห็นว่าเสาที่ผลิตนั้นมีคุณสมบัติไม่ถูกต้องตามรายการกำหนดคุณสมบัติของเสาไฟฟ้าคอนกรีตอัดแรง และผู้ผลิตจะต้องปฏิบัติตามโดยเคร่งครัด ค่าใช้จ่ายในการทดสอบผู้ผลิตจะต้องเป็นผู้จ่ายเองทั้งสิ้น

1 1.1 การสุ่มตัวอย่างเพื่อทดสอบ จะสุ่มตัวอย่าง 3 ตัวอย่าง ใน 300 ต้น

1 1.2 การทดสอบคุณภาพของเสาแต่ละขนาด จะสุ่มตัวอย่างจากกองเสาของผู้ผลิตจัดเตรียมไว้เพื่อการส่งมอบตามภาระผูกพันในการซื้อขาย ผู้ผลิตจะต้องแจ้งให้ทราบก่อนคัดเลือกตัวอย่าง เสาที่กองไว้แต่ละขนาดเริ่มผลิตวันที่เท่าใด ถึงเมื่อใด ตั้งแต่เบอร์เท่าใดถึงเบอร์เท่าใด การทดสอบคุณภาพเสาไฟฟ้าคอนกรีตอัดแรงให้ถือหลักเกณฑ์ดังนี้

1 1.2.1 ถ้าผลการทดสอบเสาตัวอย่างที่ 1 ผ่าน จะถือว่าเสาจำนวน 300 ต้น ใช้การได้

1 1.2.2 ถ้าผลการทดสอบเสาตัวอย่างที่ 1 ไม่ผ่าน ให้ทำการทดสอบเสาตัวอย่างที่ 2 ต่อ ถ้าผลการทดสอบเสาตัวอย่างที่ 2 ผ่าน ให้ทดสอบเสาตัวอย่างที่ 3 อีกหนึ่งตัวอย่าง หากผลการทดสอบผ่าน จะถือว่าเสาจำนวน 300 ต้น นั้น ใช้การได้

1 1.2.3 ถ้าผลการทดสอบเสาตัวอย่างที่ 1 และที่ 2 ไม่ผ่าน ให้ทำการทดสอบเสาตัวอย่างที่ 3 ถ้าผลการทดสอบเสาตัวอย่างที่ 3 ผ่าน ให้คัดเลือกเสาในกลุ่มเดียวกับเสาตัวอย่างที่ 1 และที่ 2 อีกจำนวน 2 ต้น เพื่อทดสอบทดแทนเสาตัวอย่างที่ 1 และที่ 2 หากผลการทดสอบผ่านทั้ง 2 ต้น จึงจะถือว่าเสาจำนวน 300 ต้น นั้น ใช้การได้ หากผลการทดสอบเสาต้นใดต้นหนึ่งไม่ผ่าน จะถือว่าเสาจำนวน 300 ต้น นั้น ใช้การไม่ได้

1 1.2.4 ถ้าผลการทดสอบเสาตัวอย่างที่ 1 และ 2 ไม่ผ่าน และผลการทดสอบเสาตัวอย่างที่ 3 ตามข้อ 1 1.2.3 ก็ไม่ผ่านอีก ให้ถือว่าเสาจำนวน 300 ต้น นั้น ใช้การไม่ได้

1 1.3 การทดสอบคุณภาพให้ทดสอบทั้งสองด้าน

## 12. การตรวจรับ

เมื่อผู้ผลิตมีเสาพร้อมจะส่งให้การไฟฟ้าส่วนภูมิภาคแล้ว ให้ผู้ผลิตแจ้งให้การไฟฟ้าส่วนภูมิภาคทราบ เพื่อจะได้จัดเตรียมสถานที่ส่งมอบ และติดตามผลการตรวจรับต่อไป

### 13. การส่งมอบ

เสาไฟฟ้าคอนกรีตอัดแรงที่จัดส่งมอบให้การไฟฟ้าส่วนภูมิภาคที่หน่วยงานให้ผู้ผลิตแจ้งให้การไฟฟ้าส่วนภูมิภาคทราบล่วงหน้าไม่น้อยกว่า 15 วัน และเสาจะต้องอยู่ในสภาพเรียบร้อย ไม่ปรากฏรอยร้าวที่ส่วนหนึ่งส่วนใดของเสาเลย ทั้งนี้การไฟฟ้าส่วนภูมิภาคมีสิทธิ์ที่จะทำการทดสอบเสาไฟฟ้าคอนกรีตอัดแรงได้อีก โดยการสุ่มตัวอย่างของที่ส่งมอบให้เพื่อตรวจสอบความเรียบร้อยของคุณสมบัติที่กำหนดให้

### 14. สถานที่ส่งมอบและการขายเสา

14.1 ผู้ขายต้องระบุให้ชัดเจนในใบส่งของว่าเป็นเสาต้นที่เท่าใด ตามสัญญาและเป็นเสาเบอร์ของโรงงานผู้ผลิตตามข้อ 9.1 เลขที่เท่าใด

14.2 สถานที่ส่งมอบ การไฟฟ้าส่วนภูมิภาคจะเป็นผู้กำหนดสถานที่ส่งมอบหน่วยงานให้แก่ผู้ผลิต (หรือผู้ขาย) โดยจะได้แจ้งให้ทราบในเงื่อนไขการประกวดราคาจัดซื้อ

14.3 การขายเสา การไฟฟ้าส่วนภูมิภาคจะกำหนดไว้ในรายละเอียดการประกวดราคาจัดซื้อเป็นประจำทุกครั้งที่หากผู้ผลิตมีข้อแม้ประการใด ก็ให้แจ้งในเวลาเสนอราคา จะได้นำมาพิจารณาเปรียบเทียบกับผู้เสนอราคารายอื่น ๆ หรือหากการไฟฟ้าส่วนภูมิภาคจะดำเนินการขายเสาเอง ก็จะกำหนดไว้ให้ทราบ

### 15. เสาที่ผลิตแบบสปีบ

สำหรับผู้ผลิตเสาไฟฟ้าคอนกรีตอัดแรงแบบสปีบขนาด 12.00 เมตร จะต้องผลิตให้มีหน้าตัดรูปตัดที่โคนเสาขนาด 27x27 ซม. ที่ปลายเสาขนาด 18x18 ซม. และความแข็งแรงของเสานั้น จะต้องเป็นไปตามที่กำหนดไว้ ส่วนการเสนอราคาให้ผู้ขายเสนอราคาเป็น 2 แบบ คือ แบบแรกให้เสนอราคาเฉพาะเสาเพียงอย่างเดียว แบบที่สองให้เสนอราคาเสาพร้อมสลักเกลียวขนาด M16x250 มม. และ M16x350 มม. มาด้วย

### 16 ข้อปฏิบัติในการนำเสาไปขาย รวมหมอบ และรวมกอง

#### 16.1 การนำเสาไปขายหรือรวมหมอบ

16.1.1 ควรวางเสาลงบนพื้นที่ที่เรียบปราศจากโคลนหิน ดิน และให้วางด้านกว้างอยู่ในแนวตั้ง สำหรับเสาที่มีพื้นที่หน้าตัดเป็นรูปสี่เหลี่ยมผืนผ้า

16.1.2 วางให้พ้นจากไหล่ถนนหรือไหล่ทางเดินรถ

16.1.3 เส้นทางหรือถนนที่อยู่ในระหว่างการก่อสร้างการขยายความกว้าง การซ่อมไหล่ทาง ควรวางเสาให้พ้นจากบริเวณดังกล่าว และเพื่อป้องกันเสาสูญหายเนื่องจากการขายเสาไว้จุดละ 1 ต้น นั้น ก็ควรพิจารณาให้นำเสาไปรวมหมอบไว้เป็นจุด ๆ โดย

- 16.1.3.1 หารั้ที่ราบเรียบและควรเป็นพื้นที่ดินเดิม (ถ้าเป็นพื้นที่ที่ถมใหม่ ต้องผ่านการบดอัดแล้ว)
- 16.1.3.2 ใช้หมอนรองไม่น้อยกว่า 3 จุด และหมอนไม่ควรมีขนาดเล็กกว่า 10x10 ซม.
- 16.1.3.3 ในระหว่างชั้นที่ซ้อนกันควรมีไม้ขนาดเล็ก 3.5x3.5 ซม. รองระหว่างชั้น

#### 16.2 การนำเสาไปรวมกอง

- 16.2.1 บริเวณที่รวมกองควรเป็นพื้นที่ราบ บริเวณและสภาพพื้นที่ควรมีทางสำหรับรถเข้า-ออกได้ตลอดทุกฤดูกาล
- 16.2.2 ต้องรองหมอนทุกชั้นของเสาที่วางซ้อนกัน โดยใช้ไม้ขนาด 3.5x3.5 ซม. และชั้นล่างสุดระหว่างพื้นที่กับเสาชั้นล่าง ควรใช้หมอนที่มีขนาดไม่เล็กกว่า 15x15 ซม. รองและควรรองหมอนไม่น้อยกว่า 3-จุด
- 16.2.3 การวางควรวางค้ำยันแควลงบนหมอน สำหรับเสาที่มีพื้นที่หน้าตัดเป็นรูปสี่เหลี่ยมผืนผ้า
- 16.2.4 จำนวนของเสาและชั้นที่วาง ควรมีจำนวนเท่ากัน ทั้งนี้เพื่อสะดวกในการตรวจสอบและนำไปใช้งาน
- 16.2.5 ควรเว้นระยะระหว่างกองต่อกอง เพื่อใช้สำหรับเดินเข้าตรวจสอบเบอร์เสา ซึ่งเขียนไว้ที่พื้นที่หน้าตัดด้านโคนเสาในการตรวจสอบบัญชีพัสดุ และการจัดส่งเสาออกไปใช้งาน
- 16.2.6 ควรแยกเสาแต่ละขนาดไว้แต่ละกอง



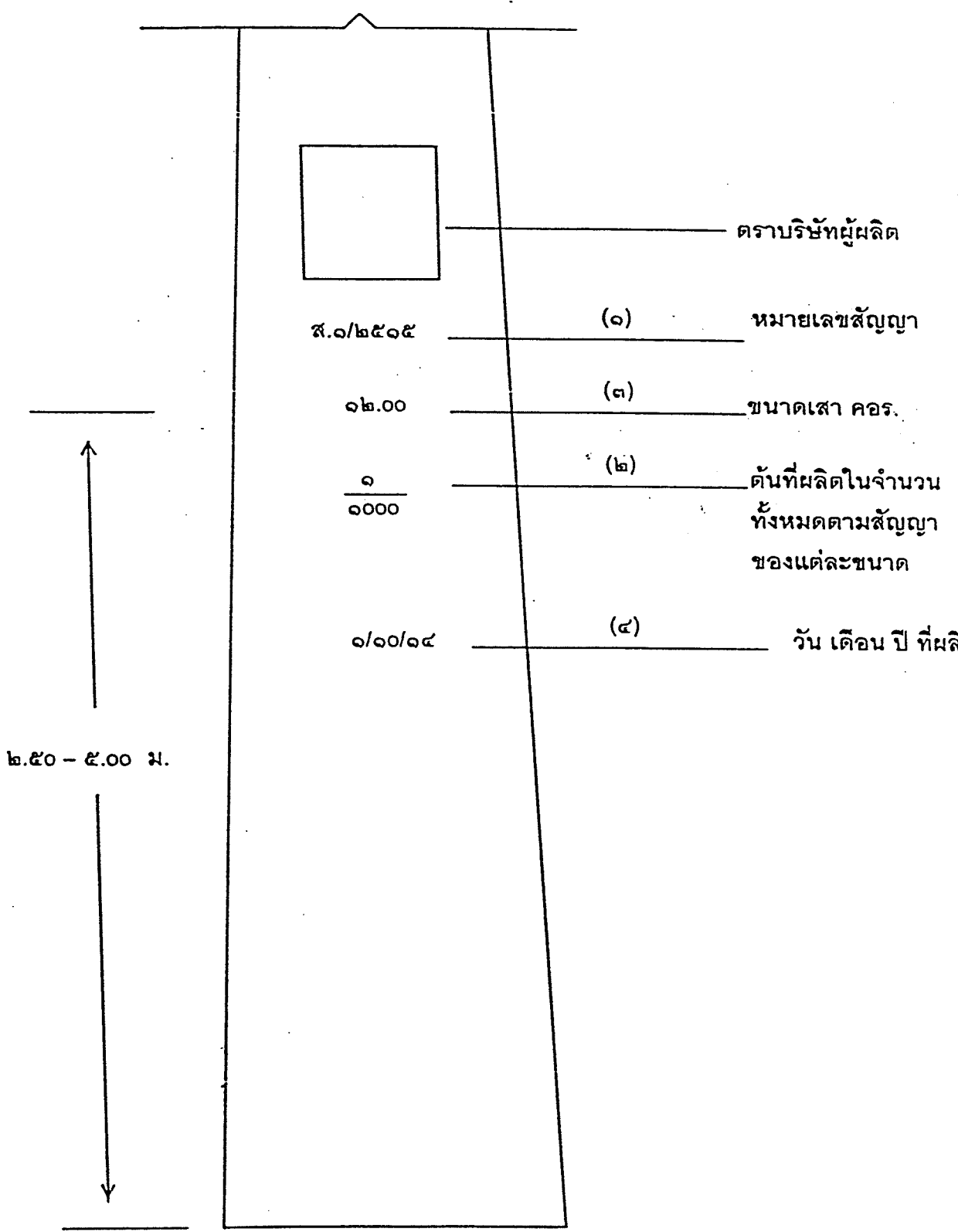

แบบตัวอย่างเสา คอร.

การคำนวณ

ความสูง (M)	จำนวนเสา		
	Ø 32 มม.	Ø 28 มม.	Ø 30 มม.
8.00	6	-	44
9.00	6	-	44
12.00	6	3	44
14.00	6	4	61
16.00	6	-	92

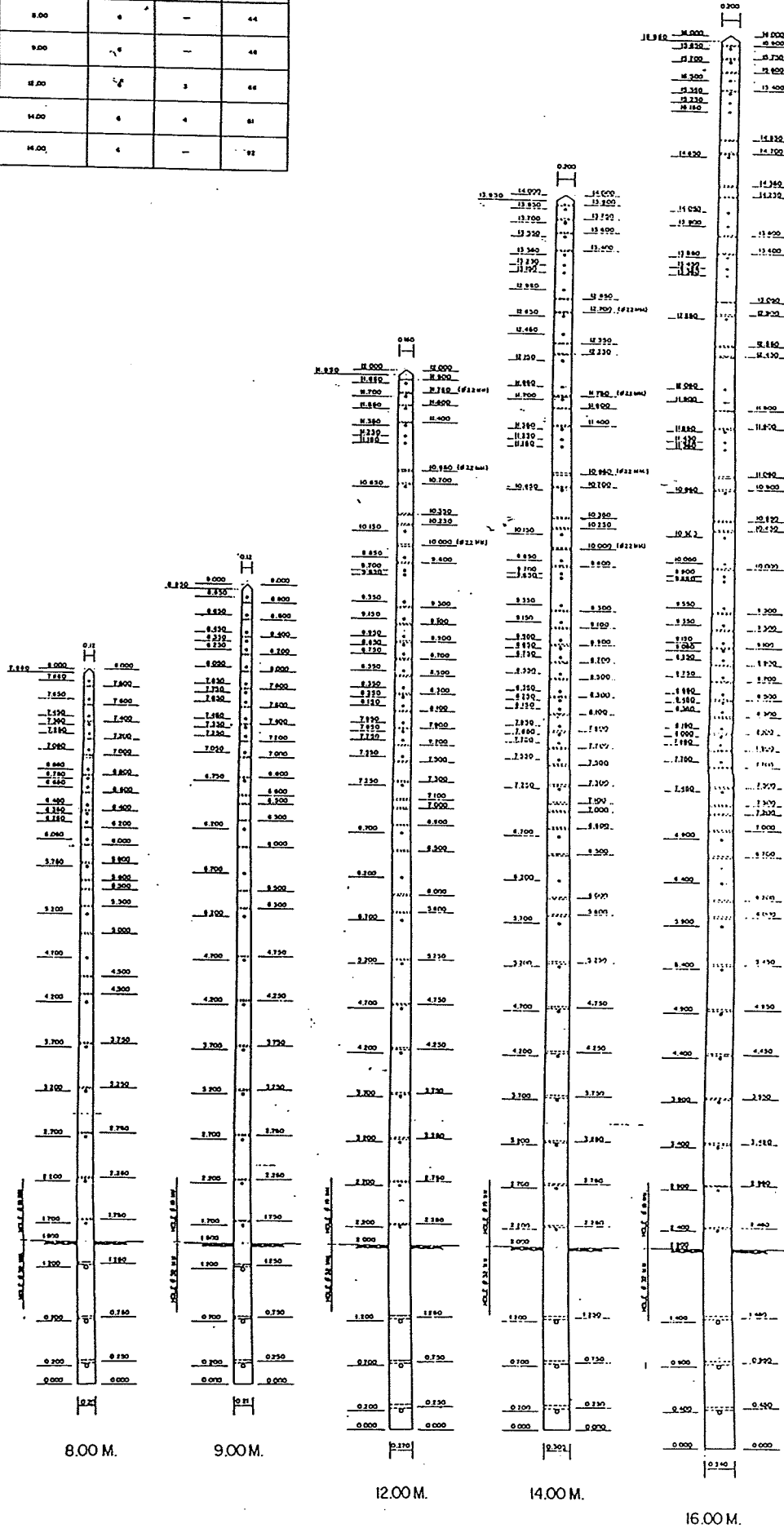

Not reviewed by  
 Approved by  
 Checked by  
 Drawn by  
 Date  
 Scale  
 Project Name  
 Drawing No.  
 Revision  
 1. 0.00  
 2. 0.00  
 3. 0.00  
 4. 0.00  
 5. 0.00  
 6. 0.00  
 7. 0.00  
 8. 0.00  
 9. 0.00  
 10. 0.00  
 11. 0.00  
 12. 0.00  
 13. 0.00  
 14. 0.00  
 15. 0.00  
 16. 0.00  
 17. 0.00  
 18. 0.00  
 19. 0.00  
 20. 0.00  
 21. 0.00  
 22. 0.00  
 23. 0.00  
 24. 0.00  
 25. 0.00  
 26. 0.00  
 27. 0.00  
 28. 0.00  
 29. 0.00  
 30. 0.00  
 31. 0.00  
 32. 0.00  
 33. 0.00  
 34. 0.00  
 35. 0.00  
 36. 0.00  
 37. 0.00  
 38. 0.00  
 39. 0.00  
 40. 0.00  
 41. 0.00  
 42. 0.00  
 43. 0.00  
 44. 0.00  
 45. 0.00  
 46. 0.00  
 47. 0.00  
 48. 0.00  
 49. 0.00  
 50. 0.00  
 51. 0.00  
 52. 0.00  
 53. 0.00  
 54. 0.00  
 55. 0.00  
 56. 0.00  
 57. 0.00  
 58. 0.00  
 59. 0.00  
 60. 0.00  
 61. 0.00  
 62. 0.00  
 63. 0.00  
 64. 0.00  
 65. 0.00  
 66. 0.00  
 67. 0.00  
 68. 0.00  
 69. 0.00  
 70. 0.00  
 71. 0.00  
 72. 0.00  
 73. 0.00  
 74. 0.00  
 75. 0.00  
 76. 0.00  
 77. 0.00  
 78. 0.00  
 79. 0.00  
 80. 0.00  
 81. 0.00  
 82. 0.00  
 83. 0.00  
 84. 0.00  
 85. 0.00  
 86. 0.00  
 87. 0.00  
 88. 0.00  
 89. 0.00  
 90. 0.00  
 91. 0.00  
 92. 0.00  
 93. 0.00  
 94. 0.00  
 95. 0.00  
 96. 0.00  
 97. 0.00  
 98. 0.00  
 99. 0.00  
 100. 0.00

ประกวดราคาเลขที่ : ต.3-กบญ.(จช.)e-bidding013/2563

สเปคเลขที่ : KC0-008/37001

เงื่อนไขการเสนอราคาและการจัดส่งเสาไฟฟ้า แผ่นสมอบก.คสล.

1. ผลิตภัณฑ์ แผ่นสมอบก.คสล. ที่จะเสนอขายต้องเป็นไปตามมาตรฐานของการไฟฟ้าส่วนภูมิภาค และจะต้องเป็นแผ่น สมอบก.คสล. ที่ผลิตใหม่ไม่เคยนำเข้าไปใช้งานมาก่อน
2. ในการซื้อขายไม่มีการจ่ายเงินล่วงหน้าจากที่ได้จัดทำสัญญาซื้อขายแล้ว
3. การจ่ายเงินค่าผลิตภัณฑ์ที่ส่งมอบหลังจากที่คณะกรรมการตรวจเรียบร้อยแล้ว ให้จ่ายตามงวดของการส่งมอบของผู้ขาย
4. ให้เสนอราคาแผ่นสมอบก.คสล. ณ จุดจัดส่งนั้นๆ กำหนดยื่นราคาไม่น้อยกว่า 120 วัน นับตั้งแต่วันที่ยื่นราคาทางระบบอิเล็กทรอนิกส์
5. ให้ผู้ขายส่งแผ่นสมอบก.คสล. แต่ละขนาดให้ภายในรัศมี 50 กม. จากจุดจัดส่งที่กำหนดให้โดยไม่คิดมูลค่า
6. ผู้ขายสามารถเสนอราคาขายแผ่นสมอบก.คสล. เพียงประเภทเดียวได้ แต่ต้องครบตามจำนวนของจุดจัดส่งนั้นๆ หากเสนอราคาไม่ครบตามจำนวนที่ต้องการซื้อ การไฟฟ้าส่วนภูมิภาคไม่พิจารณารับซื้อ
7. แผ่นสมอบก.คสล. ที่ผู้ขายให้การไฟฟ้าส่วนภูมิภาครับรองแต่ละครั้งจะต้องดำเนินการผลิตที่ต่อเนื่องกัน
8. ให้ผู้ขายแจ้งรายชื่อวิศวกร พร้อมทั้งรูปถ่ายจริง คือ
  - 8.1 วิศวกรผู้ออกแบบแผ่นสมอบก.คสล. อย่างต่ำต้องเป็นสามัญวิศวกร
  - 8.2 วิศวกรผู้ควบคุมโรงงาน ซึ่งต้องอยู่ในโรงงานเต็มเวลาปฏิบัติงานอย่างต่ำต้องเป็นภาคีวิศวกร
9. ผู้เสนอราคาจะต้องเสนอ ผลิตภัณฑ์ของโรงงานที่พร้อมที่จะผลิต ผลิตภัณฑ์คอนกรีตได้ทันทีในวันที่ลงนามในสัญญา
10. กำหนดส่งมอบ แผ่นสมอบก.คสล. แต่ละรายการ ให้นำถัดจากวันลงนามในสัญญาซื้อขายและภายในงวดสามารถทยอยการจัดส่งได้

**สมอบก ขนาด 0.55x0.55x0.15 เมตร จำนวน 1,200 แผ่น**

**กำหนดจุดจัดส่ง**

- คลังพัสดุ กฟอ.สะเดา

งวดที่ 1 จำนวน 500 แผ่น กำหนดส่งมอบภายใน 30 วัน นับถัดจากวันที่ลงนามในสัญญา

งวดที่ 2 จำนวน 500 แผ่น กำหนดส่งมอบภายใน 60 วัน นับถัดจากวันที่ลงนามในสัญญา

งวดที่ 3 จำนวน 200 แผ่น กำหนดส่งมอบภายใน 75 วัน นับถัดจากวันที่ลงนามในสัญญา

ทั้งนี้ หากผู้ขายส่งมอบสิ่งของเป็นจำนวนมากกว่าที่กำหนดให้จัดส่งแต่ละงวดตามที่กำหนดในขอบเขตของงานการไฟฟ้าส่วนภูมิภาคเขต ๓ (ภาคใต้) จังหวัดยะลา จะจ่ายค่าสิ่งของให้แก่ผู้ขายตามจำนวนที่ส่งของได้จริง (จำนวนมากกว่าที่กำหนดให้จัดส่งในแต่ละงวด)

รายละเอียดประกอบการจัดซื้อแผ่นส่มอบกอนกรีตเสริมเหล็ก ขนาด 550x550x150 มิลลิเมตร

1. ขอบข่าย

รายละเอียด (Specification) นี้ กำหนดคุณภาพวัสดุ, การทำเครื่องหมายการผลิต, ความแข็งแรงของแผ่นคอนกรีต, รายละเอียดที่การไฟฟ้าส่วนภูมิภาคต้องการ, การตรวจสอบฯ เกณฑ์ตัดสิน และการส่งมอบแผ่นส่มอบกอนกรีตเสริมเหล็กขนาด 550x550x150 มิลลิเมตร ตามแบบเลขที่ KCO-008/37001 ซึ่งต่อไปจะเรียกว่า "ส่มอบกอนกรีต"

2. คุณภาพวัสดุ

2.1 คอนกรีต กำหนดให้ความแข็งแรงของส่วนผสมที่ใช้ทำส่มอบกอนกรีต เมื่อทดสอบโดยใช้ตัวอย่างลูกบาศก์ ขนาด 15x15x15 ซม. ที่มีอายุครบ 28 วัน สามารถรับแรงอัดประลัย (Ultimate compressive strength) ได้ไม่น้อยกว่า 180 กก.ซม.<sup>2</sup>

2.2 เหล็กเสริม ใช้เหล็กเส้นกลม (Round bar) ขนาดเส้นผ่าศูนย์กลาง 9 มม.ตามมาตรฐานผลิตภัณฑ์อุตสาหกรรม เลขที่ มอก.20 หรือใช้ลวดเหล็กสำหรับงานคอนกรีตอัดแรง (Steel wire for prestressed concrete) ชนิดเส้นเดี่ยวขนาดเส้นผ่าศูนย์กลาง 4 มม. หรือ 5 มม. ตามมาตรฐานผลิตภัณฑ์อุตสาหกรรมเลขที่ มอก.95

3. การทำเครื่องหมายการผลิต

ให้ผู้ขายระบุไว้ในส่มอบกอนกรีตทุกแผ่น (โดยใช้สีพ่นหรือเขียน) ดังนี้.-

3.1 วัน เดือน ปี ที่ผลิต

3.2 เลขที่แผ่นส่มอบ เลขที่เท่าใด (ของจำนวนทั้งหมดที่จัดซื้อตามสัญญา)

3.3 เลขที่สัญญา

4. รายละเอียดที่การไฟฟ้าส่วนภูมิภาคต้องการ

ผู้ขายหรือผู้ผลิตจะต้องส่งรายละเอียดการออกแบบส่วนผสม และผลการทดสอบแรงอัดประลัย (Ultimate compressive strength) ของคอนกรีตที่ทดสอบ โดยลูกบาศก์ขนาด 15x15x15 ซม. ที่มีอายุครบ 28 วัน เพื่อประกอบเป็นหลักฐานในการตรวจการผลิตและการตรวจรับ

5. ความแข็งแรงของแผ่นส่มอบกอนกรีต

5.1 คอนกรีตของแผ่นส่มอบกอนกรีตจะต้องรับค่าแรงอัดประลัยได้ไม่น้อยกว่า 180 กก./ซม.<sup>2</sup> และจำนวนเหล็กเสริมให้เป็นไปตามแบบตามคุณภาพวัสดุข้อ 2

กรณีผู้ขาย หรือผู้ผลิต มีความประสงค์จะส่งมอบแผ่นส่มอบกก่อนอายุครบ 28 วัน แต่ต้องไม่น้อยกว่า 7 วัน ก็สามารถกระทำได้ แต่ผลการทดสอบส่มอบกคอนกรีต จะต้องสามารถรับแรงอัดประลัยได้ ไม่น้อยกว่า 180 กก./ซม.<sup>2</sup>

5.2 เหล็กเสริมที่ใช้ในการผลิตส่มอบกคอนกรีต ให้ใช้เหล็กเส้นเดี่ยวโดยไม่มีรอยทาบต่อ

- สำหรับกรณีที่ใช้เหล็กเส้นกลม (Round bar) ให้งอปลายตามแบบดัด และกรณีที่ใช้ลวดเหล็กสำหรับงานคอนกรีตอัดแรง (Steel wire for prestressed concrete)

ไม่ต้องงอปลายตามแบบ

#### 6. การตรวจสอบขนาด รูปร่าง และความคลาดเคลื่อน

6.1 ส่มอบกทุกแผ่น จะต้องอยู่ในสภาพเรียบร้อย ไม่มีรอยแตกร้าว และต้องมีผิวเรียบสม่ำเสมอ

6.2 ขนาดความกว้าง ยาว ยินยอมให้คลาดเคลื่อนได้ไม่เกิน  $\pm 1.0$  ซม. และขนาดความหนาคลาดเคลื่อนได้ไม่เกิน  $\pm 0.5$  ซม.

6.3 รูปร่างกลางส่มอบกยินยอมให้คลาดเคลื่อนได้ไม่เกิน  $\pm 0.1$  ซม. และภายในรูจะต้องเรียบตลอด เพื่อสะดวกในการร้อยเหล็กก้านส่มอบก

#### 7. การตรวจสอบคุณภาพ

ผู้ขายหรือผู้ผลิตจะต้องผลิตส่มอบกคอนกรีตให้ตรงตามรายการและคุณสมบัติที่กำหนดให้ โดยการไฟฟ้าส่วนภูมิภาค จะทำการทดสอบดังนี้.-

##### 7.1 การสุ่มตัวอย่างเพื่อทดสอบ

- จะสุ่มตัวอย่างจำนวน 3 ตัวอย่างในทุก 500 แผ่น หรือตามจำนวนทั้งหมดในสัญญา ในกรณีที่จัดซื้อน้อยกว่า 500 แผ่น

##### 7.2 การทดสอบ

- ทำการทดสอบหาค่าแรงอัดประลัย ((Ultimate compressive strength) ของคอนกรีตของตัวอย่างส่มอบกคอนกรีตที่ได้ทำการสุ่มเอาไว้ดังนี้.-

7.2.1 นำส่มอบกคอนกรีตที่จะทดสอบมาตัดเส้นแบ่งออกเป็น 4 ส่วน (โดยลากเส้นตรง 2 เส้นจากจุดกึ่งกลางของแต่ละด้านทั้ง 4 ด้าน ตัดกันที่รูกลางส่มอบกคอนกรีต) ทั้งด้านหน้าและด้านหลัง

7.2.2 ใช้เครื่องทดสอบหาค่าแรงอัดประลัยของคอนกรีตในที่ (Non Destructive Testing) เช่นเครื่อง Concrete Test Hammer ทดสอบหาค่าแรงอัดประลัยของสมอบกคอนกรีต ความวิธีการทดสอบหรือคำแนะนำของผู้ผลิตเครื่องมือทดสอบโดยวัดค่าแรงอัดฯ ที่ส่วนต่างๆ ของสมอบกคอนกรีตที่แบ่งไว้ในข้อ 7.2.1 ส่วนละ 1 ค่า ทั้งด้านหน้าและด้านหลัง ซึ่งจะ ได้ค่าแรงอัดประลัยทั้งหมด 8 ค่าต่อแผ่น

7.2.3 เจลี่ยค่าแรงอัดประลัย ตามข้อ 7.2.2

## 8. เกณฑ์ตัดสิน

- 8.1 สมอบกคอนกรีตที่ทำการตรวจสอบจากตัวอย่างที่สุ่มเอาไว้ จะต้องมีรูปร่างขนาดและเหล็กเสริม (ตรวจสอบโดยการทุบสมอบกคอนกรีต) เป็นไปตามแบบรายละเอียดและคลาดเคลื่อนได้ตามที่ กำหนดในข้อ 6 สำหรับค่าแรงอัดประลัยเฉลี่ยของคอนกรีตตามข้อ 7.2.3 จะต้องไม่น้อยกว่า ที่กำหนดในข้อ 5 ค่าใช้จ่ายในการตรวจสอบผู้ผลิตจะต้องเป็นผู้จ่ายเองทั้งสิ้น
- 8.2 ถ้าผลการทดสอบสมอบกคอนกรีต ตัวอย่างที่ 1 ผ่านจะถือว่าสมอบกคอนกรีตจำนวน 500 แผ่น นั้น ใช้การได้
- 8.3 ถ้าผลการทดสอบสมอบกคอนกรีต ตัวอย่างที่ 1 ไม่ผ่าน ให้ทำการทดสอบสมอบกคอนกรีตตัวอย่าง ที่ 2 คือ ถ้าผลการทดสอบสมอบกคอนกรีต ตัวอย่างที่ 2 ผ่าน ให้ทดสอบสมอบกคอนกรีต ตัวอย่าง ที่ 3 อีกหนึ่งตัวอย่าง หากผลการทดสอบผ่าน จะถือว่าแผ่นสมอบกคอนกรีตจำนวน 500 แผ่น นั้น ใช้การได้
- 8.4 ถ้าผลการทดสอบสมอบกคอนกรีต ตัวอย่างที่ 1 และที่ 2 ไม่ผ่าน ให้ทำการทดสอบสมอบกคอนกรีต ตัวอย่างที่ 3 ถ้าสมอบกคอนกรีตตัวอย่างที่ 3 ผ่าน ให้คัดเลือกสมอบกคอนกรีตในกลุ่มเดียวกัน สมอบกคอนกรีตตัวอย่างที่ 1 และที่ 2 อีก จำนวน 2 แผ่น เพื่อทดสอบแทนสมอบกคอนกรีตตัวอย่าง ที่ 1 และที่ 2 หากผลการทดสอบผ่านทั้ง 2 แผ่น จึงจะถือว่าสมอบกคอนกรีตจำนวน 500 แผ่น นั้น ใช้การได้ หากผลการทดสอบสมอบกคอนกรีตแผ่นใดแผ่นหนึ่งไม่ผ่าน จะถือว่าสมอบกคอนกรีตจำนวน 500 แผ่นนั้น ใช้การไม่ได้
- 8.5 ถ้าผลการทดสอบสมอบกคอนกรีตตัวอย่างที่ 1 และ 2 ไม่ผ่านและผลการทดสอบสมอบกคอนกรีต ตัวอย่างที่ 3 ตามข้อ 8.4 ก็ไม่ผ่านอีก ให้ถือว่าสมอบกคอนกรีตจำนวน 500 แผ่น ใช้การไม่ได้

9. การส่งมอบ

เมื่อผู้ขายหรือผู้ผลิตส่งมอบคอนกรีตจะส่งมอบของให้การไฟฟ้าส่วนภูมิภาคเมื่อใด ให้แจ้งให้การไฟฟ้าส่วนภูมิภาคทราบล่วงหน้า ไม่น้อยกว่า 15 วัน เพื่อจะได้จัดเตรียมสถานที่ส่งมอบและทำการตรวจสอบ (สถานที่ส่งมอบและตรวจสอบจะแจ้งให้ทราบในการประกวดราคาจัดซื้อ)

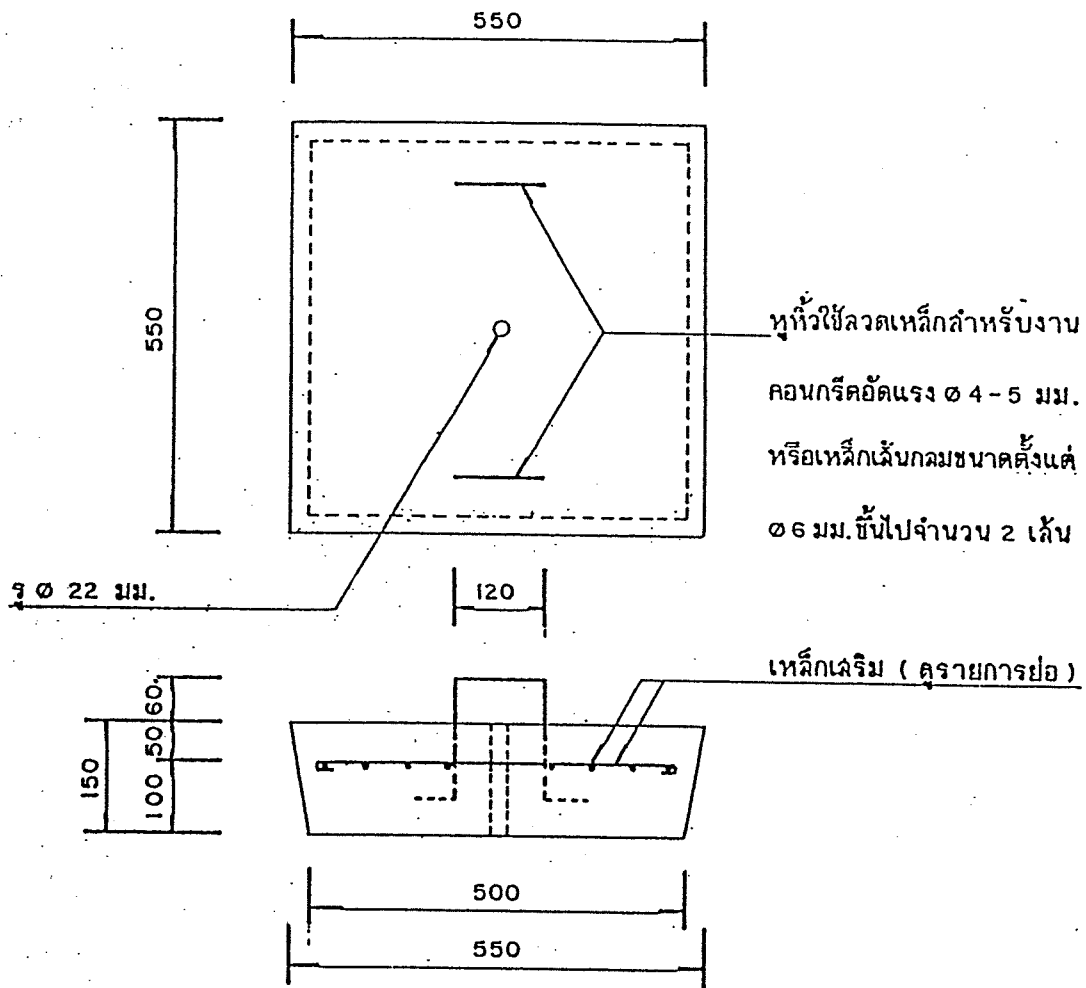

**รายการย่อ**

1. เหล็กเสริมให้ใช้ลวดเหล็กสำหรับงานคอนกรีตอัดแรงขนาด ๑ 4 มม. ค้ำละ 8 เส้น หรือ ๑ 5 มม. ค้ำละ 6 เส้น หรือใช้เหล็กเส้นกลมขนาด ๑ 9 มม. ค้ำละ 8 เส้น
2. เหล็กเสริมให้ใช้เหล็กเส้นเดี่ยวโดยไม่มีรอยทาบต่อ สำหรับในกรณีที่ใช้เหล็กเส้นกลมให้กองปลายตามแบบและกรณีที่ใช้ลวดเหล็กสำหรับงานคอนกรีตอัดแรงไม่ต้องกองปลายตามแบบ

กองและไม้คอน ฝ่ายก่อสร้าง	การไฟฟ้าส่วนภูมิภาค	ใช้แทนแบบ.....
ผู้เขียน <i>วิวัฒน์</i> สถาปนิก.....	ผู้ว่าราชการ..... 17.08.37	ดูแบบใช้แทน.....
วิศวกร.....	แผ่นสริมอบกอนกรีตเสริมเหล็ก	ขนาด..... 6 ม.ค. 2537
หัวหน้าแผนก.....		.....
ผู้อำนวยการกอง <i>วิวัฒน์</i>		..... มม.
ผู้อำนวยการฝ่าย.....		..... 1 : 10
รองผู้อำนวยการฝ่ายก่อสร้าง และบำรุงรักษา <i>วิวัฒน์</i>		ขนาด..... KCO-C08/37C01
		.....



สอบราคาเลขที่ : ต.3-กบญ.(จช.)e-bidding013/2563

สเปคเลขที่ : IB1-020/22013

เงื่อนไขการเสนอราคาและการจัดส่ง คอน คอร.

1. ผลิตภัณฑ์ คอน คอร. ที่จะเสนอขายต้องเป็นไปตามมาตรฐานของการไฟฟ้าส่วนภูมิภาค และ จะต้องเป็น คอน คอร.ที่ผลิตใหม่ไม่เคยนำเข้าไปใช้งานมาก่อน
2. ในการซื้อขายไม่มีการจ่ายเงินล่วงหน้าจากที่ได้จัดทำสัญญาซื้อขายแล้ว
3. การจ่ายเงินค่าผลิตภัณฑ์ที่ส่งมอบหลังจากที่คณะกรรมการตรวจเรียบร้อยแล้ว ให้จ่ายตามงวดของการส่งมอบของผู้ขาย
4. ให้เสนอราคา คอน คอร. ณ จุดจัดส่งนั้นๆ กำหนดยื่นราคาไม่น้อยกว่า 120 วัน นับตั้งแต่วันที่ยื่นราคาทางระบบอิเล็กทรอนิกส์
5. ให้ผู้ขายส่ง คอน คอร. แต่ละขนาดให้ภายในรัศมี 50 กม. จากจุดจัดส่งที่กำหนดให้โดยไม่คิดมูลค่า
6. ผู้ขายเสนอสามารถเสนอราคาขายเสา คอน คอร.เพียงประเภทเดียวได้ แต่ต้องครบตามจำนวน ของจุดจัดส่งนั้นๆ หากเสนอราคาไม่ครบตามจำนวนที่ต้องการซื้อ การไฟฟ้าส่วนภูมิภาคไม่พิจารณารับซื้อ
7. คอน คอร. ที่ผู้ขายให้การไฟฟ้าส่วนภูมิภาครับรองแต่ละครั้งจะต้องดำเนินการผลิตที่ต่อเนื่องกัน
8. ให้ผู้ขายแจ้งรายชื่อวิศวกร พร้อมทั้งรูปถ่ายจริง คือ
  - 8.1 วิศวกรผู้ออกแบบ คอน คอร. อย่างต่ำต้องเป็นสามัญวิศวกร
  - 8.2 วิศวกรผู้ควบคุมโรงงาน ซึ่งต้องอยู่ในโรงงานเต็มเวลาปฏิบัติอย่างต่ำต้องเป็นภาคีวิศวกร
9. ผู้เสนอราคาจะต้องเสนอ ผลิตภัณฑ์ของโรงงานที่พร้อมที่จะผลิต ผลิตภัณฑ์คอนกรีตได้ทันทีที่ลงนามในสัญญา
10. กำหนดส่งมอบ คอน คอร. แต่ละรายการ ให้นำมัดจากวันลงนามในสัญญาซื้อขายและภายในงวด สามารถทยอยการจัดส่งได้ ดังนี้

คอน คอร.สป็น ขนาด 0.10X0.10X2.50 เมตร จำนวน 400 ท่อน

กำหนดจุดส่งมอบ

- คลังพัสดุ กฟอ.สะเดา

งวดที่ 1 จำนวน 300 ท่อน กำหนดส่งมอบภายใน 30 วัน นับถัดจากวันที่ลงนามในสัญญา

งวดที่ 2 จำนวน 100 ท่อน กำหนดส่งมอบภายใน 45 วัน นับถัดจากวันที่ลงนามในสัญญา

ทั้งนี้ หากผู้ขายส่งมอบสิ่งของเป็นจำนวนมากกว่าที่กำหนดให้จัดส่งแต่ละงวดตามที่กำหนดในขอบเขตของงาน การไฟฟ้าส่วนภูมิภาคเขต ๓ (ภาคใต้) จังหวัดยะลา จะจ่ายค่าสิ่งของให้แก่ผู้ขายตามจำนวนที่ส่งของได้จริง (จำนวนมากกว่าที่กำหนดให้จัดส่งในแต่ละงวด)

## รายละเอียดประกอบการจัดซื้อคอนกรีตอัดแรง (สำหรับทางตรงและทางโค้ง)

### 1. เหล็กเสริม

1.1 เหล็กอัดแรงกำลังสูง (Prestressing Bar) ใช้ลวดเหล็กกล้าสำหรับคอนกรีตอัดแรง (Steel Wires for Prestressed Concrete) ชนิดคลายความเค้น แบบมีรอยย้า ความทนแรงดึงระบุ 1,770 นิวตันต่อตารางมิลลิเมตร ประเภทความอ่อนคลายต่ำ ตามมาตรฐานผลิตภัณฑ์อุตสาหกรรมลวดเหล็กกล้าสำหรับคอนกรีตอัดแรง มอก.95

1.2 เหล็กปลอก (Sisup) ใช้ลวดเหล็กกลมขนาด  $\phi$  2.8 มม. ตามมาตรฐานผลิตภัณฑ์อุตสาหกรรมลวดเหล็ก มอก.194

2. คอนกรีต ส่วนผสมของคอนกรีต เมื่อทดสอบตัวอย่างคอนกรีตรูปทรงกระบอก (Cylinder) ที่มีอายุครบ 28 วัน แรงอัดประลัย (Ultimate Compressive Strength) ต้องไม่น้อยกว่าข้อกำหนดในการออกแบบ (Design Assumption) ของผู้ผลิต โดยกำหนดให้ค่าแรงอัดประลัยของคอนกรีตในการออกแบบต้องไม่มากกว่า 500 กก./ตร.ซม.

### 3. ขนาดและความต้านทานโมเมนต์

ความยาวของคอน	ขนาดหน้าตัด	โมเมนต์ใช้งาน	น้ำหนักต่อท่อน	เจาะรูตามแบบ	หมายเหตุ
ม	มม. x มม.	กก. - ม.	กก.	IB1-020/ 22013	ก. ขนาดหน้าตัดคลาดเคลื่อนได้ไม่เกิน +2 มม. (ยอมให้คลาดเคลื่อนในทางบวกอย่างเดียว) ข. น้ำหนักต่อท่อนต้องอยู่ในพิสัยที่กำหนดไว้
1.50	100x100	225	30-36		
2.50	100x100	265	50-60		
3.00	120x120	390	85-95		
3.20	100x100	265	64-80		

### 4. การเจาะรู

4.1 คอนขนาด 1.50 ม. เจาะรู  $\phi$  18 มม. จำนวน 7 รู ขนาด  $\phi$  22 ม. จำนวน 4 รู

4.2 คอนขนาด 2.50 ม. เจาะรู  $\phi$  18 มม. จำนวน 5 รู ขนาด  $\phi$  22 ม. จำนวน 8 รู

4.3 คอนขนาด 3.00 ม. เจาะรู  $\phi$  18 มม. จำนวน 9 รู ขนาด  $\phi$  22 ม. จำนวน 4 รู

4.4 คอนขนาด 3.20 ม. เจาะรู  $\phi$  22 มม. จำนวน 3 รู และรูรี (Slot) ขนาด 18x50 มม.

จำนวน 2 รู

อนุมัติ

ลว.29 ทค.2542

4.5 รูที่เจาะจะต้องได้ฉากและตัดกับแนวศูนย์กลางของคอน

4.6 ภายในรูจะต้องเรียบตลอด เพื่อสะดวกในการร้อยเหล็กสลักเกลียว

#### 5. การจัดวางเหล็กเสริม (Main Bar)

5.1 เหล็กเสริมจะต้องจัดวางอยู่ใต้ผิวของคอนกรีตไม่น้อยกว่า 1.2 ซม.

5.2 เหล็กเสริมจะต้องจัดวางห่างจากบริเวณที่เจาะรูตามข้อ 4 ไม่น้อยกว่า 0.5 ซม.

5.3 เหล็กเสริมต้องใช้เหล็กชนิดเดียวและมีขนาดเดียวกัน หากใช้เหล็กเสริมไม่เป็นไปตามรายการคำนวณประกอบแบบหรือสัญญาให้แจ้งการไฟฟ้าส่วนภูมิภาคทราบ และให้ความเห็นชอบก่อนทุกครั้ง

5.4 เหล็กเสริมจะต้องจัดวางระยะให้ห่างกัน (ศูนย์กลางถึงศูนย์กลาง) ไม่น้อยกว่า 3 เท่า ของเส้นผ่าศูนย์กลางของเหล็กที่ใช้

#### 6. ความแข็งแรงของคอน

คอน คอร.จะมีความต้านทานโมเมนต์ใช้งาน (Working Moment) ทั้งสองด้านของคอน ไม่ต่ำกว่าพิกัดที่กำหนดไว้ในข้อ 3 และจะต้องสามารถรับโมเมนต์สูงสุด (Ultimate Breaking Moment) ได้เป็น 3 เท่า ของความต้านทานโมเมนต์ใช้งาน

#### 7. แบบและรายละเอียดที่การไฟฟ้าส่วนภูมิภาคต้องการ

ผู้ผลิตจะต้องส่งแบบรายการคำนวณและรายละเอียดต่าง ๆ ที่ใช้ในการผลิตคอน คอร. ขนาดต่าง ๆ จำนวนอย่างละ 4 ชุด หลังจากได้รับการพิจารณาให้เป็นผู้ผลิตแล้ว ดังนี้

7.1 แบบแสดงขนาดของคอน, ตำแหน่งการเจาะรูและการจัดวางเหล็กเสริมต่าง ๆ

7.2 รายละเอียดผลการทดสอบของเหล็กที่ใช้

7.3 รายการคำนวณประกอบแบบ

แบบและรายละเอียดนี้ จะถือเป็นสมบัติของการไฟฟ้าส่วนภูมิภาค เพื่อประกอบเป็นหลักฐานในการตรวจการผลิตและการตรวจรับ

#### 8. การทำเครื่องหมายการผลิตคอน

ให้ผู้ขายระบุไว้ในคอน คอร.ทุกท่อนว่า เป็นคอน คอร.ขนาดใด ผลิตวันที่ เดือน ปี พ.ศ.ใด เลขที่คอน หมายเลขที่เท่าใด โดยใช้สีพ่นให้สามารถอ่านได้ชัดเจน

#### 9. การตรวจสอบการผลิต

เมื่อได้รับการตัดสินใจเป็นผู้ผลิตคอน คอร.ส่งให้การไฟฟ้าส่วนภูมิภาคแล้ว ผู้ผลิตจะต้องผลิตคอน คอร.ให้ตรงตามรายการ และคุณสมบัติที่กำหนดให้ สำหรับการทดสอบความแข็งแรงของคอน คอร.ให้ได้ความแข็งแรงตามข้อ 3 และข้อ 6 ผู้ผลิตจะต้องทำการทดสอบด้วยวิธีการที่เหมาะสมที่การไฟฟ้าส่วนภูมิภาคเห็นชอบ การไฟฟ้าส่วนภูมิภาคมีอำนาจที่จะเปลี่ยนแปลงการผลิตคอน คอร.หรือมีอำนาจงดจัดซื้อ การทดสอบผู้ผลิตจะต้องเป็นผู้จ่ายเองทั้งสิ้น

9.1 การสุ่มตัวอย่างเพื่อทดสอบ จะสุ่มตัวอย่าง 1 ตัวอย่าง ใน 100 ท่อน

9.2 การทดสอบคุณภาพของคอนแต่ละขนาด จะสุ่มตัวอย่างจากจำนวนคอนของผู้ผลิตจัดเตรียมไว้ เพื่อการส่งมอบตามภาวะผูกพันในการซื้อขาย ผู้ผลิตจะต้องแจ้งให้ทราบก่อนคัดเลือกตัวอย่าง คอนที่กองไว้แต่ละขนาดเริ่มแต่เบอร์เท่าใด ช่วงการจัดหล่อคอนแต่ละขนาดเริ่มแต่เมื่อใดถึงเมื่อใด การทดสอบจะทดสอบทั้งโมเมนต์ใช้งาน (Working Moment) และโมเมนต์สูงสุด (Ultimate Moment) หากผลการทดสอบค่าโมเมนต์ใช้งาน และค่าโมเมนต์สูงสุดได้ตามข้อกำหนดทุกอย่าง จะถือว่าคอนที่จัดกองเตรียมไว้ให้ นั้น ใช้การได้ ถ้าหากผลการทดสอบโมเมนต์ใช้งาน (Working Moment) และโมเมนต์สูงสุด (Ultimate Moment) อย่างใดอย่างหนึ่ง หรือทั้งสองอย่างไม่ได้ตามข้อกำหนดเพียงตัวอย่างเดียว จะถือว่าคอนที่จัดกองเตรียมไว้ให้ใช้การไม่ได้ทั้งหมด

9.3 การทดสอบคุณภาพ ให้ทดสอบทั้งสองด้าน

#### 10. การตรวจรับ

เมื่อผู้ผลิตมีคอนพร้อมจะส่งให้การไฟฟ้าส่วนภูมิภาคแล้ว ให้ผู้ผลิตแจ้งให้การไฟฟ้าส่วนภูมิภาคทราบ เพื่อจะได้จัดเตรียมการทดสอบคุณภาพและส่งมอบต่อไป

#### 11. การส่งมอบ

คอน คอร. ที่จัดส่งมอบให้การไฟฟ้าส่วนภูมิภาค จะต้องอยู่ในสภาพเรียบร้อย ไม่ปรากฏรอยร้าวที่ส่วนหนึ่งส่วนใดของคอนเลย และการไฟฟ้าส่วนภูมิภาคมีสิทธิ์ที่จะทำการทดสอบคอน คอร. ได้อีก โดยการสุ่มตัวอย่างของที่ส่งมอบให้ เพื่อตรวจสอบความเรียบร้อยของคุณสมบัติที่กำหนดให้

#### 12. สถานที่ส่งมอบ

12.1 ผู้ขายต้องระบุให้ชัดเจนในใบส่งของว่า เป็นคอนท่อนที่เท่าใด ตามสัญญาคอน

12.2 สถานที่ส่งมอบ

ที่โรงงานของผู้ผลิตหรือการไฟฟ้าต่าง ๆ ในสังกัดของการไฟฟ้าส่วนภูมิภาค ซึ่งจะแจ้งให้ทราบในเงื่อนไขการประกวดราคาจัดซื้อ ในกรณีที่มีการไฟฟ้าส่วนภูมิภาคกำหนดให้ผู้ขายส่งมอบของที่โรงงานของผู้ผลิต ให้ผู้ขายแจ้งสถานที่ส่งมอบให้ด้วย

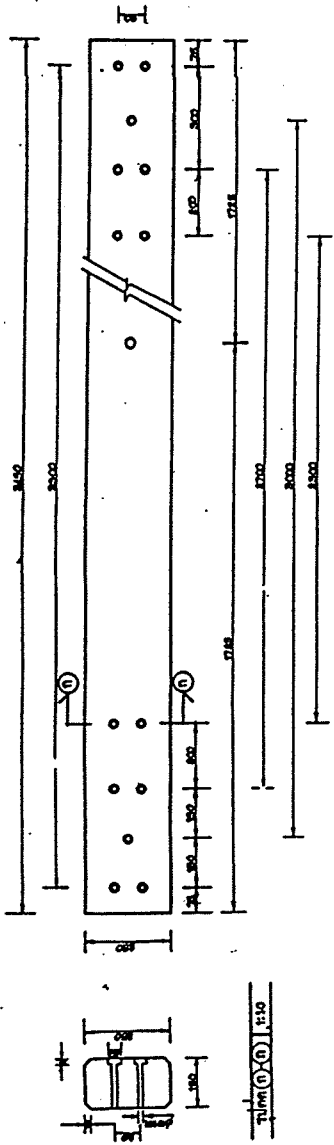

SECTION (1) 110

SECTION (4) 116

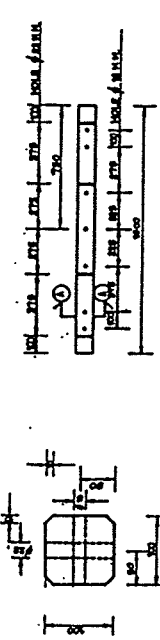

PRESTRESSED CROSS-ARM 100x100x1800 MM H.K. 1:20

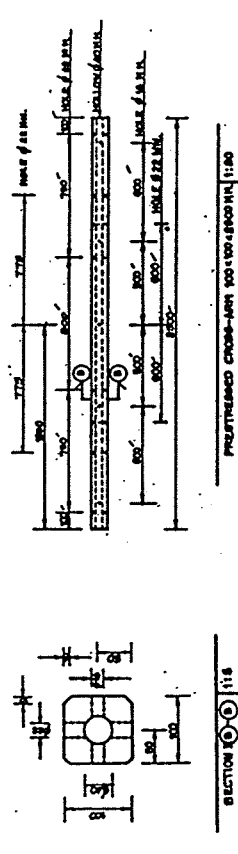

SECTION (2) 115

PRESTRESSED CROSS-ARM 100x100x1800 MM H.K. 1:20

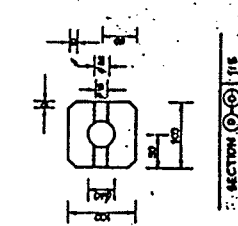

SECTION (3) 115

PRESTRESSED CROSS-ARM 100x100x1800 MM H.K. 1:20

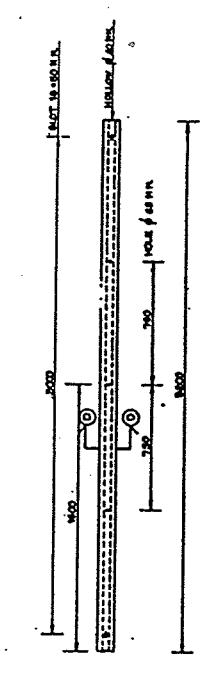

SECTION (4) 116

PRESTRESSED CROSS-ARM 100x100x1800 MM H.K. 1:20

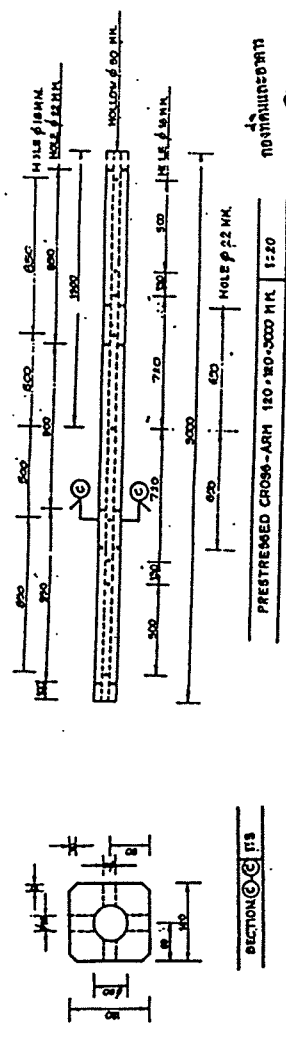

SECTION (5) 113

PRESTRESSED CROSS-ARM 100x100x1800 MM H.K. 1:20

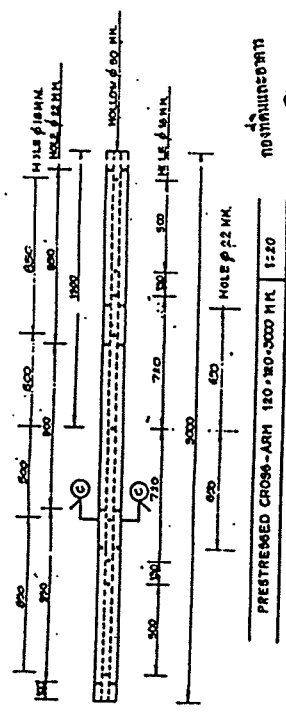

SECTION (6) 113

PRESTRESSED CROSS-ARM 100x100x1800 MM H.K. 1:20

1. <b>အမျိုးအမည်</b> 2. <b>အရွယ်အစား</b> 3. <b>အသုံးပြုရန်</b> 4. <b>အခြားအချက်အလက်</b>	၁။ <b>အမျိုးအမည်</b> ၂။ <b>အရွယ်အစား</b> ၃။ <b>အသုံးပြုရန်</b> ၄။ <b>အခြားအချက်အလက်</b>	၁။ <b>အမျိုးအမည်</b> ၂။ <b>အရွယ်အစား</b> ၃။ <b>အသုံးပြုရန်</b> ၄။ <b>အခြားအချက်အလက်</b>
--	--	--

1:20

สอบราคาเลขที่ : ต.3-กบญ.(จช.)e-bidding013/2563

สเปคเลขที่ : IB1-015/240019

เงื่อนไขการเสนอราคาและการจัดส่ง คอน คอร.

1. ผลิตภัณฑ์ คอน คอร.ที่จะเสนอขายต้องเป็นไปตามมาตรฐานของการไฟฟ้าส่วนภูมิภาค และ จะต้องเป็น คอน คอร.ที่ผลิตใหม่ไม่เคยนำเข้าไปใช้งานมาก่อน
2. ในการซื้อขายไม่มีการจ่ายเงินล่วงหน้าจากที่ได้จัดทำสัญญาซื้อขายแล้ว
3. การจ่ายเงินค่าผลิตภัณฑ์ที่ส่งมอบหลังจากที่คณะกรรมการตรวจเรียบร้อยแล้ว ให้จ่ายตามงวดของการส่งมอบของผู้ขาย
4. ให้เสนอราคา คอน คอร. ณ จุดจัดส่งนั้นๆ กำหนดยื่นราคาไม่น้อยกว่า 120 วัน นับตั้งแต่วันที่ขึ้นราคาทางระบบอิเล็กทรอนิกส์
5. ให้ผู้ขายราย คอน คอร. แต่ละขนาดให้ภายในรัศมี 50 กม. จากจุดจัดส่งที่กำหนดให้โดยไม่คิดมูลค่า
6. ผู้ขายเสนอสามารถเสนอราคาขายเสา คอน คอร.เพียงประเภทเดียวได้ แต่ต้องครบตามจำนวน ของจุดจัดส่งนั้นๆ หากเสนอราคาไม่ครบตามจำนวนที่ต้องการซื้อ การไฟฟ้าส่วนภูมิภาคไม่พิจารณารับซื้อ
7. คอน คอร.ที่ผู้ขายให้การไฟฟ้าส่วนภูมิภาครับรองแต่ละครั้งจะต้องดำเนินการผลิตที่ต่อเนื่องกัน
8. ให้ผู้ขายแจ้งรายชื่อวิศวกร พร้อมทั้งรูปถ่ายจริง คือ
  - 8.1 วิศวกรผู้ออกแบบ คอน คอร.อย่างต่ำต้องเป็นสามัญวิศวกร
  - 8.2 วิศวกรผู้ควบคุมโรงงาน ซึ่งต้องอยู่ในโรงงานเต็มเวลาปฏิบัติอย่างต่ำต้องเป็นภาคีวิศวกร
9. ผู้เสนอราคาจะต้องเสนอ ผลิตภัณฑ์ของโรงงานที่พร้อมที่จะผลิต ผลิตภัณฑ์คอนกรีตได้ทันที
10. กำหนดส่งมอบ คอน คอร.แต่ละรายการ ให้นำถัดจากวันลงนามในสัญญาซื้อขายและภายในงวด สามารถทยอยการจัดส่งได้ ดังนี้

คอน คอร.สปีน ขนาด 0.12X0.12X2.50 เมตร จำนวน 900 ท่อน

กำหนดจุดส่งมอบ

- คลังพัสดุ กฟอ.สะเดา

งวดที่ 1 จำนวน 900 ท่อน กำหนดส่งมอบภายใน 30 วัน นับถัดจากวันที่ลงนามในสัญญา

ทั้งนี้ หากผู้ขายส่งมอบสิ่งของเป็นจำนวนมากกว่าที่กำหนดให้จัดส่งแต่ละงวดตามที่กำหนดในขอบเขตของงาน การไฟฟ้าส่วนภูมิภาคเขต ๓ (ภาคใต้) จังหวัดยะลา จะจ่ายค่าสิ่งของให้แก่ผู้ขายตามจำนวนที่ส่งของได้จริง (จำนวนมากกว่าที่กำหนดให้จัดส่งในแต่ละงวด)

รายละเอียดของประกอบอาคารจัดซื้อคอนกรีตอัดแรง (สำหรับเข้าปลาชสาย)

1. เหล็กเสริม

- 1.1 เหล็กอัดแรงกำลังสูง (Prestressing Bar) ใช้ลวดเหล็กกล้าสำหรับคอนกรีตอัดแรง (Steel Wires for Prestressed Concrete) ชนิดคลายความเค้น แบบมีรอยย้า ความทนแรงดึงระบุ 1,770 นิวตันต่อตารางมิลลิเมตร ประเภทความอ่อนคลายค่า ตามมาตรฐานผลิตภัณฑ์อุตสาหกรรมลวดเหล็กกล้าสำหรับคอนกรีตอัดแรง มอก.95
- 1.2 เหล็กปลอก (Stirrup) ใช้ลวดเหล็กกลมขนาด  $\phi$  2.8 มม. ตามมาตรฐานผลิตภัณฑ์ อุตสาหกรรมลวดเหล็ก มอก.194.

2. คอนกรีต ส่วนผสมของคอนกรีต เมื่อทดสอบตัวอย่างคอนกรีตรูปทรงกระบอก (Cylinder) ที่มีอายุครบ 28 วัน แรงอัดประลัย (Ultimate Compressive Strength) ต้องไม่น้อยกว่าข้อกำหนดในการออกแบบ (Design Assumption) ของผู้ผลิต โดยกำหนดให้ค่าแรงอัดประลัยของคอนกรีตในการออกแบบต้องไม่มากกว่า 500 กก./ตร.ซม.

3. ขนาดและความต้านทานโมเมนต์

ความยาวของคอน	ขนาดหน้าตัด	โมเมนต์ใช้งาน	น้ำหนักต่อท่อน	เจาะรูตามแบบ	หมายเหตุ
ม.	มม. x มม.	กก. - ม.	กก.	IB1-015 /240019	ก. ขนาดหน้าตัดคลาดเคลื่อนได้ไม่เกิน +2 มม. (ขอมให้คลาดเคลื่อนในทางบวกอย่างเดียว) ข. น้ำหนักต่อท่อนต้องอยู่ในพิสัยที่กำหนดไว้
2.00	120x120	450	55-65		
2.50	120x120	500	70-80		

4. การเจาะรู

- 4.1 คอนขนาด 2.00 ม. เจาะรู  $\phi$  18 มม. จำนวน 5 รู ขนาด  $\phi$  22 มม. จำนวน 4 รู
- 4.2 คอนขนาด 2.50 ม. เจาะรู  $\phi$  18 มม. จำนวน 7 รู ขนาด  $\phi$  22 มม. จำนวน 4 รู
- 4.3 รูที่เจาะจะต้องได้จากและตัดกับแนวศูนย์กลางของคอน
- 4.4 ภายในรูจะต้องเรียบตลอด เพื่อสะดวกในการร้อยเหล็กสลักเกลียว

5. การจัดวางเหล็กเสริม (Main Bar)

- 5.1 เหล็กเสริมจะต้องจัดวางอยู่ใต้ผิวของคอนกรีตไม่น้อยกว่า 1.2 ซม.
- 5.2 เหล็กเสริมจะต้องจัดวางห่างจากบริเวณที่เจาะรูตามข้อ 4 ไม่น้อยกว่า 0.5 ซม.
- 5.3 เหล็กเสริมต้องใช้เหล็กชนิดเดียวและมีขนาดเดียวกัน หากใช้เหล็กเสริมไม่เป็นไปตามรายการคำนวณประกอบแบบหรือสัญญาให้แจ้งการไฟฟ้าส่วนภูมิภาคทราบ และให้ความเห็นชอบก่อนทุกครั้ง
- 5.4 เหล็กเสริมจะต้องจัดวางระยะให้ห่างกัน (ศูนย์กลางถึงศูนย์กลาง) ไม่น้อยกว่า 3 เท่า ของเส้นผ่าศูนย์กลางของเหล็กที่ใช้

6. ความแข็งแรงของคอน

คอน คอร.จะมีความต้านทานโมเมนต์ใช้งาน (Working Moment) ทั้งสองด้านของคอน ไม่ต่ำกว่าพิกัดที่กำหนดไว้ในข้อ 3 และต้านรับแรงดึงสาย (ด้านเจาะรู  $\varnothing$  18 มม.) และจะต้องสามารถรับโมเมนต์สูงสุด (Ultimate Breaking Moment) ได้เป็น 3 เท่า ของความต้านทานโมเมนต์ใช้งาน และอีกด้านจะต้องสามารถรับโมเมนต์สูงสุดได้เป็น 2 เท่า ของความต้านทานโมเมนต์ใช้งาน

7. แบบและรายละเอียดที่การไฟฟ้าส่วนภูมิภาคต้องการ

ผู้ผลิตจะต้องส่งแบบรายการคำนวณและรายละเอียดต่าง ๆ ที่ใช้ในการผลิตคอน คอร. ขนาดต่าง ๆ จำนวนอย่างละ 4 ชุด หลังจากได้รับการพิจารณาให้เป็นผู้ผลิตแล้ว ดังนี้

- 7.1 แบบแสดงขนาดของคอน, ตำแหน่งการเจาะรูและการจัดวางเหล็กเสริมต่าง ๆ
- 7.2 รายละเอียดผลการทดสอบของเหล็กที่ใช้
- 7.3 รายการคำนวณประกอบแบบ

แบบและรายละเอียดนี้ จะถือเป็นสมบัติของการไฟฟ้าส่วนภูมิภาค เพื่อประกอบเป็นหลักฐานในการตรวจการผลิตและการตรวจรับ

8. การทำเครื่องหมายการผลิตคอน

ให้ผู้ขายระบุไว้ในคอน คอร.ทุกก้อนว่า เป็นคอน คอร.ขนาดใด ผลิตวันที่ เดือน ปี พ.ศ.ใด เลขที่คอน หมายเลขที่เท่าใด โดยใช้สีพ่นให้สามารถอ่านได้ชัดเจน

9. การตรวจสอบการผลิต

เมื่อได้รับการตัดสินใจให้เป็นผู้ผลิตคอน คอร.ส่งให้การไฟฟ้าส่วนภูมิภาคแล้ว ผู้ผลิตจะต้องผลิตคอน คอร.ให้ตรงตามรายการ และคุณสมบัติที่กำหนดให้ สำหรับการทดสอบความแข็งแรงของคอน คอร.ให้ได้ความแข็งแรงตามข้อ 3 และข้อ 6 ผู้ผลิตจะต้องทำการทดสอบด้วยวิธีการที่เหมาะสมที่การไฟฟ้าส่วนภูมิภาคเห็นชอบ การไฟฟ้าส่วนภูมิภาคมีอำนาจที่จะเปลี่ยนแปลงการผลิตคอน คอร.หรือมีอำนาจงดจัดซื้อ การทดสอบผู้ผลิตจะต้องเป็นผู้จ่ายเองทั้งสิ้น



9.1 การสุ่มตัวอย่างเพื่อทดสอบ จะสุ่มตัวอย่าง 1 ตัวอย่าง ใน 100 ท่อน

9.2 การทดสอบคุณภาพของคอนกรีตขนาด จะสุ่มตัวอย่างจากจำนวนคอนกรีตของผู้ผลิตจัดเตรียมไว้ เพื่อการส่งมอบตามภาวะผูกพันในการซื้อขาย ผู้ผลิตจะต้องแจ้งให้ทราบก่อนคัดเลือกด้วย คอนกรีตที่กองไว้แต่ละขนาดเริ่มตั้งแต่เบอร์เท่าใด ช่วงการจัดหล่อคอนกรีตแต่ละขนาดเริ่มตั้งแต่เมื่อใดถึงเมื่อใด การทดสอบจะทดสอบทั้งโมเมนต์ใช้งาน (Working Moment) และโมเมนต์สูงสุด (Ultimate Moment) หากผลการทดสอบค่าโมเมนต์ใช้งาน และค่าโมเมนต์สูงสุดได้ตามข้อกำหนดทุกอย่าง จะถือว่าคอนกรีตที่จัดกองเตรียมไว้ให้ นั้น ใช้การได้ ถ้าหากผลการทดสอบโมเมนต์ใช้งาน (Working Moment) และโมเมนต์สูงสุด (Ultimate Moment) อย่างใดอย่างหนึ่ง หรือทั้งสองอย่างไม่ได้ตามข้อกำหนดเพียง ตัวอย่างเดียว จะถือว่าคอนกรีตที่จัดกองเตรียมไว้ให้ใช้การไม่ได้ทั้งหมด

9.3 การทดสอบคุณภาพ ให้ทดสอบทั้งสองด้าน

#### 10. การตรวจรับ

เมื่อผู้ผลิตมีคอนกรีตพร้อมจะส่งให้การไฟฟ้าส่วนภูมิภาคแล้ว ให้ผู้ผลิตแจ้งให้การไฟฟ้าส่วนภูมิภาคทราบ เพื่อจะได้จัดเตรียมการทดสอบคุณภาพและส่งมอบต่อไป

#### 11. การส่งมอบ

คอนกรีตที่จัดส่งมอบให้การไฟฟ้าส่วนภูมิภาค จะต้องอยู่ในสภาพเรียบร้อย ไม่ปรากฏรอยร้าวที่ส่วนหนึ่งส่วนใดของคอนกรีต และการไฟฟ้าส่วนภูมิภาคมีสิทธิ์ที่จะให้ทำการทดสอบคอนกรีตได้อีก โดยการสุ่มตัวอย่างของที่ส่งมอบให้ เพื่อตรวจสอบความเรียบร้อยของคุณสมบัติที่กำหนดให้

#### 12. สถานที่ส่งมอบ

12.1 ผู้ขายต้องระบุให้ชัดเจนในใบส่งของว่า เป็นคอนกรีตที่เท่าใด ตามสัญญาคอน

12.2 สถานที่ส่งมอบ

ที่โรงงานของผู้ผลิตหรือการไฟฟ้าต่าง ๆ ในสังกัดของการไฟฟ้าส่วนภูมิภาค ซึ่งจะแจ้งให้ทราบในเงื่อนไขการประกวดราคาจัดซื้อ โฉมใหม่ที่การไฟฟ้าส่วนภูมิภาคกำหนดให้ผู้ขายส่งมอบของที่โรงงานของผู้ผลิต ให้ผู้ขายแจ้งสถานที่ส่งมอบให้ด้วย

**PRELIMINARY**

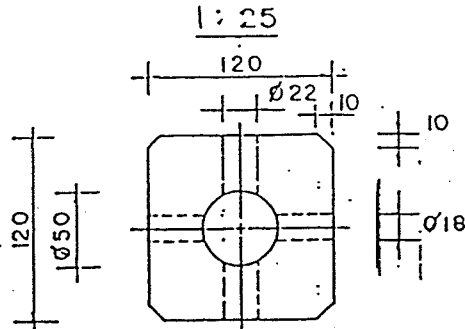
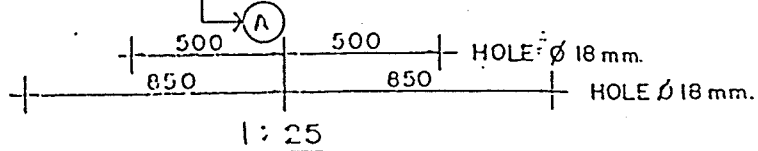
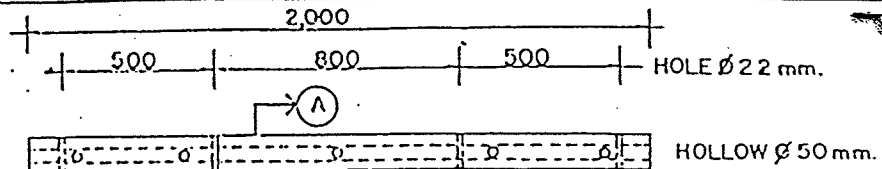

SECTION (A)-(A) 1:25

PRESTRESSED CROSSARM 120x120x2,000 mm

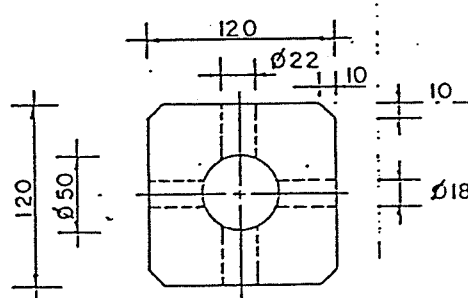
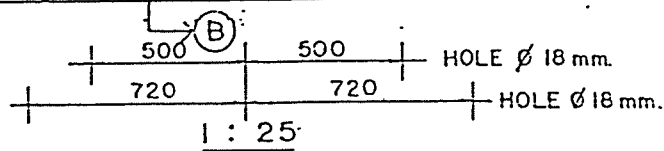
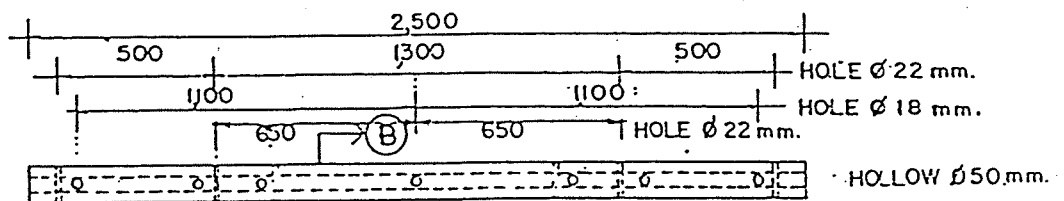

SECTION (B)-(B) 1:25

PRESTRESSED CROSSARM 120x120x2,500 mm

<p>ชื่อโครงการ : เลขที่โครงการ : วันที่ : ที่ : ชื่อ : ตำแหน่ง : ชื่อ : ตำแหน่ง :</p>	<p><b>การไฟฟ้าส่วนภูมิภาค</b></p>	<p>..... ..... .....</p>
<p>นาย ก. ก. ก. นาย ข. ข. ข. นาย ค. ค. ค. นาย ง. ง. ง. นาย จ. จ. จ. นาย ฉ. ฉ. ฉ. นาย ช. ช. ช. นาย ซ. ซ. ซ. นาย ฅ. ฅ. ฅ. นาย ฉ. ฉ. ฉ. นาย ช. ช. ช. นาย ซ. ซ. ซ. นาย ฅ. ฅ. ฅ.</p>	<p>ผู้ว่าการ</p> <p>แบบคอนกรีตสปัน สำหรับเก็บสายส่ง (แบบประกอบทาบประสานคานา)</p>	<p>..... 9 มิ.ย. 24 .....</p> <p>..... 28 มิ.ย. 27 .....</p> <p>.....</p> <p>..... 1:25, 1:5 .....</p>
<p>.....</p>	<p>SPUN PRESTRESSED CONCRETE CROSSARM.</p>	<p>IBI-015/240019</p>

Invitation to Bid No. : ต.3กบญ.(จช.)e-bidding013/2563

รายละเอียดประกอบการจัดซื้อจัดจ้าง

Specification No. : IB1-021/17088,KCO-008/37001,IB1-015/240019,IB1-020/22013

C3 Schedule of detailed requirement

เอกสารแนบ ๑

Item	PEA Material No	Quantity	Description
1	1000010001	1,600 ต้น	การไฟฟ้าส่วนภูมิภาคจะพิจารณาจัดซื้อ/จัดจ้างวัสดุที่ผลิตในประเทศไทย ทั้งนี้หากผู้เสนอราคาวัสดุที่ผลิตในประเทศไทย มีรายละเอียดคุณลักษณะเฉพาะไม่เป็นไปตามข้อกำหนดของการไฟฟ้าส่วนภูมิภาค หรือไม่มีผู้เสนอวัสดุที่ผลิตในประเทศไทย การไฟฟ้าส่วนภูมิภาคจะพิจารณาจัดซื้อ/จัดจ้างวัสดุที่ผลิตจากต่างประเทศต่อไป วัสดุที่ผลิตในประเทศไทย หมายความถึง ผลิตภัณฑ์ที่ผลิตสำเร็จรูปแล้วโดยสถานที่ผลิตตั้งอยู่ในประเทศไทย
2	1000010002	3,500 ต้น	
3	1000010004	500 ต้น	
4	1000040001	1,200 แผ่น	
5	1000110001	400 ท่อน	
6	1000110004	900 ท่อน	