



ต้นฉบับ

การไฟฟ้าส่วนภูมิภาค
PROVINCIAL ELECTRICITY AUTHORITY

สัญญาจ้างเหมาบุคคลภายนอกตัดต้นไม้

สัญญาเลขที่ จ.(พง.)๐๑๐/๒๕๖๗

สัญญาฉบับนี้ทำขึ้น ณ การไฟฟ้าส่วนภูมิภาคจังหวัดพังงา เลขที่ ๗๖/๑ หมู่ที่ ๓ ตำบล ถ้ำน้ำผุด อำเภอเมืองพังงา จังหวัดพังงา เมื่อวันที่ 6 ก.พ. 2567 ระหว่าง การไฟฟ้าส่วนภูมิภาค โดย นายสวัสดิ์ ศรีจันทร์ ตำแหน่ง ผู้จัดการ การไฟฟ้าส่วนภูมิภาคจังหวัดพังงา ผู้รับมอบอำนาจ ตามหนังสือ มอบอำนาจเลขที่ ๖๖/๒๕๖๖ ลงวันที่ ๒๒ ตุลาคม ๒๕๖๖ ซึ่งต่อไปในสัญญานี้เรียกว่า "ผู้ว่าจ้าง" ฝ่ายหนึ่ง กับ นายสนธยา ผกามาต ออยู่บ้านเลขที่ ๔๑ หมู่ ๙ ตำบลถ้ำน้ำผุด อำเภอตะกั่วทุ่ง จังหวัดพังงา ผู้ถือบัตรประจำตัว ประชาชนเลขที่ ๓ ๘๒๐๔ ๐๐๒๔๐ ๖๙ ๓ แนบท้ายสัญญานี้ ซึ่งต่อไปในสัญญานี้เรียกว่า "ผู้รับจ้าง" อีกฝ่าย หนึ่ง

คู่สัญญาได้ตกลงกันมีข้อความดังต่อไปนี้

ข้อ ๑. ข้อยกตกลงว่าจ้าง

ผู้ว่าจ้างตกลงจ้างและผู้รับจ้างตกลงรับจ้างทำงาน ตัดต้นไม้แนวระบบจำหน่าย ๑๑๕ เควี. ตั้งแต่ สถานีไฟฟ้าพังงา ถึง สถานีไฟฟ้าท้ายเหมือง ระยะทางตัดต้นไม้รวม ๔๕.๖๙ กม. ณ การไฟฟ้าส่วนภูมิภาคจังหวัดพังงา เลขที่ ๗๖/๑ หมู่ที่ ๓ ตำบลถ้ำน้ำผุด อำเภอเมืองพังงา จังหวัดพังงา ตามข้อกำหนดและเงื่อนไขแห่งสัญญานี้รวมทั้งเอกสารแนบท้ายสัญญา

ผู้รับจ้างตกลงที่จะจัดหาแรงงานและวัสดุ เครื่องมือเครื่องใช้ ตลอดจนอุปกรณ์ ต่าง ๆ ชนิดดีเพื่อใช้ในงานจ้างตามสัญญานี้

ข้อ ๒. เอกสารอันเป็นส่วนหนึ่งของสัญญา

เอกสารแนบท้ายสัญญาดังต่อไปนี้ให้ถือเป็นส่วนหนึ่งของสัญญานี้

- ๒.๑ ผนวก ๑ มาตรฐานการตัดต้นไม้แนวสายไฟฟ้า จำนวน ๖ (หก) หน้า
- ๒.๒ ผนวก ๒ LINE แสดงจำนวนต้นไม้ทุกระยะทาง ๑ กม. จำนวน ๒ (สอง) หน้า
- ๒.๓ ผนวก ๓ แผนงานการตัดต้นไม้ของผู้รับจ้าง จำนวน ๑ (หนึ่ง) หน้า
- ๒.๔ ผนวก ๔ ใบสั่งจ้าง (PO) เลขที่ ๓๐๐๒๓๖๒๗๓๕ จำนวน ๒ (สอง) หน้า

ความใดในเอกสารแนบท้ายสัญญาที่ขัดหรือแย้งกับข้อความในสัญญานี้ ให้ใช้ ข้อความในสัญญานี้บังคับ และในกรณีที่เอกสารแนบท้ายสัญญาขัดแย้งกันเอง ผู้รับจ้างจะต้องปฏิบัติตาม คำวินิจฉัยของผู้ว่าจ้าง คำวินิจฉัยของผู้ว่าจ้างให้ถือเป็นที่สุด และผู้รับจ้างไม่มีสิทธิเรียกร้องค่าจ้าง หรือค่าเสียหายหรือค่าใช้จ่ายใด ๆ เพิ่มเติมจากผู้ว่าจ้างทั้งสิ้น



/กรณีผู้รับจ้าง...

ส.ช.ช.ช. ๒๓๓๓๓

ข้อ ๓. หลักประกันการปฏิบัติตามสัญญา

ในขณะที่ทำสัญญานี้ผู้รับจ้างได้นำหลักประกันเป็น เงินสด เป็นจำนวนเงิน ๑๑,๖๐๐.๐๐ บาท (หนึ่งหมื่นหนึ่งพันหกร้อยบาทถ้วน) ซึ่งเท่ากับร้อยละ ๕(ห้า) ของราคาค่าจ้างตามสัญญามามอบให้แก่ผู้ว่าจ้างเพื่อเป็นหลักประกันการปฏิบัติตามสัญญานี้

กรณีผู้รับจ้างใช้หนังสือค้ำประกันมาเป็นหลักประกันการปฏิบัติตามสัญญา หนังสือค้ำประกันดังกล่าวจะต้องออกโดยธนาคารที่ประกอบกิจการในประเทศไทย หรือโดยบริษัทเงินทุนหรือบริษัทเงินทุนหลักทรัพย์ที่ได้รับอนุญาตให้ประกอบกิจการเงินทุนเพื่อการพาณิชย์และประกอบธุรกิจ ค้ำประกันตามประกาศของธนาคารแห่งประเทศไทย ตามรายชื่อบริษัทเงินทุนที่ธนาคารแห่งประเทศไทยแจ้งเวียนให้ทราบ ตามแบบที่คณะกรรมการนโยบายการจัดซื้อจัดจ้างและการบริหารพัสดุภาครัฐกำหนดหรืออาจเป็นหนังสือค้ำประกันอิเล็กทรอนิกส์ตามวิธีการที่กรมบัญชีกลางกำหนดก็ได้ และจะต้องมีอายุการค้ำประกันตลอดไปจนกว่าผู้รับจ้างพ้นข้อผูกพันตามสัญญานี้

หลักประกันที่ผู้รับจ้างนำมามอบให้ตามวรรคหนึ่ง จะต้องมีอายุครอบคลุมความรับผิดชอบทั้งปวงของผู้รับจ้างตลอดอายุสัญญา ถ้าหลักประกันที่ผู้รับจ้างนำมามอบให้ดังกล่าวลดลงหรือเสื่อมค่าลงหรือมีอายุไม่ครอบคลุมถึงความรับผิดชอบของผู้รับจ้างตลอดอายุสัญญา ไม่ว่าจะด้วยเหตุใด ๆ ก็ตาม รวมถึงกรณีผู้รับจ้างส่งมอบงานล่าช้าเป็นเหตุให้ระยะเวลาแล้วเสร็จหรือวันครบกำหนดความรับผิดชอบในความชำรุดบกพร่องตามสัญญาเปลี่ยนแปลงไป ไม่ว่าจะเกิดขึ้นคราวใด ผู้รับจ้างต้องหาหลักประกันใหม่หรือหลักประกันเพิ่มเติมให้มีจำนวนครบถ้วนตามวรรคหนึ่งมามอบให้แก่ผู้ว่าจ้างภายใน ๗(เจ็ด) วัน นับถัดจากวันที่ได้รับแจ้งเป็นหนังสือจากผู้ว่าจ้าง

หลักประกันที่ผู้รับจ้างนำมามอบไว้ตามข้อนี้ ผู้ว่าจ้างจะคืนให้แก่ผู้รับจ้าง โดยไม่มีดอกเบี้ย เมื่อผู้รับจ้างพ้นจากข้อผูกพัน และความรับผิดชอบทั้งปวงตามสัญญานี้แล้ว

ข้อ ๔ ค่าจ้างและการจ่ายเงิน

ผู้ว่าจ้างตกลงจ่ายและผู้รับจ้างตกลงรับเงินค่าจ้างจำนวนเงิน ๒๓๒,๐๐๐.๐๐ บาท (สองแสนสามหมื่นสองพันบาทถ้วน) ซึ่งไม่มีภาษีมูลค่าเพิ่ม ตลอดจนภาษีอากรอื่น ๆ และค่าใช้จ่ายทั้งปวงด้วยแล้ว โดยกำหนดการจ่ายเงินเป็นงวด ๆ ดังนี้

งวดที่ ๑ เป็นจำนวนเงิน ๙๒,๘๐๐.๐๐ บาท (เก้าหมื่นสองพันแปดร้อยบาทถ้วน) เมื่อผู้รับจ้างได้ปฏิบัติงาน ตัดต้นไม้แนวระบบจำหน่าย ๑๑๕ เควี. ตั้งแต่ สถานีไฟฟ้าพังงา ถึง สถานีไฟฟ้าท้ายเหมือง ระยะทางตัดต้นไม้รวม ๔๕.๖๙ กม. เมื่อได้ดำเนินการส่งมอบงานงวดที่ ๑ ให้แล้วเสร็จภายใน ๓๑ มีนาคม ๒๕๖๗

งวดที่ ๒ เป็นจำนวนเงิน ๙๒,๘๐๐.๐๐ บาท (เก้าหมื่นสองพันแปดร้อยบาทถ้วน) เมื่อผู้รับจ้างได้ปฏิบัติงาน ตัดต้นไม้แนวระบบจำหน่าย ๑๑๕ เควี. ตั้งแต่ สถานีไฟฟ้าพังงา ถึง สถานีไฟฟ้าท้ายเหมือง ระยะทางตัดต้นไม้รวม ๔๕.๖๙ กม. เมื่อได้ดำเนินการส่งมอบงานงวดที่ ๒ ให้แล้วเสร็จภายใน ๓๑ กรกฎาคม ๒๕๖๗

งวดสุดท้าย เป็นจำนวนเงิน ๔๖,๔๐๐.๐๐ บาท (สี่หมื่นหกพันสี่ร้อยบาทถ้วน) เมื่อผู้รับจ้างได้ปฏิบัติงานทั้งหมดให้แล้วเสร็จเรียบร้อยตามสัญญาและผู้ว่าจ้างได้ตรวจรับงานจ้างตามข้อ ๑๑ ไว้โดยครบถ้วนแล้ว



/ข้อ ๕. เงินค่าจ้าง...

กมลชนก อนุชาต

ข้อ ๕. เงินค่าจ้างล่วงหน้า

ผู้ว่าจ้างตกลงจ่ายเงินค่าจ้างล่วงหน้าให้แก่ผู้รับจ้างเป็นจำนวนเงิน - บาท ซึ่งเท่ากับ ร้อยละ - ของราคาค่าจ้าง ตามสัญญาที่ระบุไว้ในข้อ ๔

เงินค่าจ้างล่วงหน้าที่กล่าวจะจ่ายให้ภายหลังจากที่ผู้รับจ้างได้วางหลักประกัน การรับเงินค่าจ้างล่วงหน้าเป็น.....เต็มตามจำนวนเงินค่าจ้างล่วงหน้านั้นให้แก่ผู้ว่าจ้าง ผู้รับจ้างจะต้อง ออกใบเสร็จรับเงินค่าจ้างล่วงหน้า ตามแบบที่ผู้ว่าจ้างกำหนดให้ และผู้รับจ้างตกลงที่จะกระทำตามเงื่อนไข อันเกี่ยวกับการใช้จ่ายและการใช้คืนเงินค่าจ้างล่วงหน้านั้น ดังต่อไปนี้

๕.๑ ผู้รับจ้างจะใช้เงินค่าจ้างล่วงหน้านั้นเพื่อเป็นค่าใช้จ่ายในการปฏิบัติงานตาม สัญญาเท่านั้น หากผู้รับจ้างใช้จ่ายเงินค่าจ้างล่วงหน้า หรือส่วนใดส่วนหนึ่งของเงินค่าจ้างล่วงหน้านั้นในทางอื่น ผู้ว่าจ้างอาจจะเรียกเงินค่าจ้างล่วงหน้านั้นคืนจากผู้รับจ้างหรือบังคับเอาจากหลักประกันการรับเงินค่าจ้าง ล่วงหน้าได้ทันที

๕.๒ เมื่อผู้ว่าจ้างเรียกร้อง ผู้รับจ้างต้องแสดงหลักฐานการใช้จ่ายเงินค่าจ้างล่วงหน้า เพื่อพิสูจน์ว่าได้เป็นไปตามข้อ ๕.๑ ภายในกำหนด ๑๕(สิบห้า) วัน นับถัดจากวันได้รับแจ้งเป็นหนังสือจาก ผู้ว่าจ้างหากผู้รับจ้างไม่อาจแสดงหลักฐานดังกล่าวภายในกำหนด ๑๕(สิบห้า) วัน ผู้ว่าจ้างอาจเรียกเงินค่าจ้าง ล่วงหน้านั้นคืนจากผู้รับจ้าง หรือบังคับเอาจากหลักประกันการรับเงินค่าจ้างล่วงหน้าได้ทันที

๕.๓ ในการจ่ายเงินค่าจ้างให้แก่ผู้รับจ้างตามข้อ ๔ ผู้ว่าจ้างจะหักคืนเงินค่าจ้าง ล่วงหน้าในแต่ละงวดเพื่อชดใช้คืนเงินค่าจ้างล่วงหน้าไว้จำนวนร้อยละ - ของจำนวนเงินค่าจ้างในแต่ละงวด จนกว่าจำนวนเงินที่หักไว้จะครบตามจำนวนเงินที่หักค่าจ้างล่วงหน้าที่ผู้รับจ้างได้รับไปแล้ว ยกเว้นค่าจ้างงวด สุดท้ายจะหักไว้เป็นจำนวนเท่ากับจำนวนเงินค่าจ้างล่วงหน้าที่เหลือทั้งหมด

๕.๔ เงินจำนวนใด ๆ ก็ตามที่ผู้รับจ้างจะต้องจ่ายให้แก่ผู้ว่าจ้างเพื่อชำระหนี้หรือเพื่อ ชดใช้ความรับผิดชอบต่าง ๆ ตามสัญญา ผู้ว่าจ้างจะหักเอาจากเงินค่าจ้างงวดที่จะจ่ายให้แก่ผู้รับจ้างก่อนที่จะหัก ชดใช้คืนเงินค่าจ้างล่วงหน้า

๕.๕ ในกรณีที่มีการบอกเลิกสัญญา หากเงินค่าจ้างล่วงหน้าที่เหลือเกินกว่าจำนวน เงินที่ผู้รับจ้างจะได้รับหลังจากหักชดใช้ในกรณีอื่นแล้ว ผู้รับจ้างจะต้องจ่ายคืนเงินจำนวนที่เหลือนั้นให้แก่ ผู้ว่าจ้างภายใน ๗(เจ็ด) วัน นับถัดจากวันได้รับแจ้งเป็นหนังสือจากผู้ว่าจ้าง

๕.๖ ผู้ว่าจ้างจะคืนหลักประกันการรับเงินค่าจ้างล่วงหน้าให้แก่ผู้รับจ้างต่อเมื่อ ผู้ว่าจ้างได้หักเงินค่าจ้างไว้ครบจำนวนเงินค่าจ้างล่วงหน้าตามข้อ ๕.๓ แล้ว เว้นแต่ในกรณีดังต่อไปนี้ ผู้ว่าจ้างมี สิทธิขอคืนหลักประกันการรับเงินค่าจ้างล่วงหน้าบางส่วนให้แก่ผู้รับจ้างก่อนได้

(๑) กรณีผู้รับจ้างได้วางหลักประกันการรับเงินค่าจ้างล่วงหน้าไว้ฉบับเดียว หากผู้ว่าจ้างได้หักเงินค่าจ้างล่วงหน้าไปแล้ว ผู้รับจ้างมีสิทธิขอคืนหลักประกันการรับเงินค่าจ้างล่วงหน้าในส่วน ที่ผู้ว่าจ้างได้หักเงินค่าจ้างล่วงหน้าไปแล้วนั้น โดยผู้รับจ้างจะต้องนำหลักประกันการรับเงินค่าจ้างล่วงหน้าฉบับ ใหม่ที่มีมูลค่าเท่ากับเงินค่าจ้างล่วงหน้าที่เหลืออยู่มาวางให้แก่ผู้ว่าจ้าง

(๒) กรณีผู้รับจ้างได้วางหลักประกันการรับเงินค่าจ้างล่วงหน้าไว้หลายฉบับ ซึ่งแต่ละฉบับมีมูลค่าเท่ากับจำนวนเงินค่าจ้างล่วงหน้าที่ผู้ว่าจ้างจะต้องหักไว้ในแต่ละงวด หากผู้ว่าจ้างได้หัก เงินค่าจ้างล่วงหน้าในงวดใดแล้ว ผู้รับจ้างมีสิทธิขอคืนหลักประกันการรับเงินค่าจ้างล่วงหน้าในงวดนั้นได้



/ข้อ ๖ กำหนดเวลา...

สมชาย สมชาย

ข้อ ๖ กำหนดเวลาแล้วเสร็จและสิทธิของผู้ว่าจ้างในการบอกเลิกสัญญา

ผู้รับจ้างต้องเริ่มทำงานที่รับจ้างภายในวันที่ ๑ มกราคม ๒๕๖๗ และจะต้องทำงานให้แล้วเสร็จบริบูรณ์ภายในวันที่ ๓๑ ธันวาคม ๒๕๖๗ ถ้าผู้รับจ้างมิได้ลงมือทำงานภายในกำหนดเวลา หรือไม่สามารถทำงานให้แล้วเสร็จตามกำหนดเวลา หรือมีเหตุให้เชื่อได้ว่าผู้รับจ้างไม่สามารถทำงานให้แล้วเสร็จภายในกำหนดเวลา หรือจะแล้วเสร็จล่าช้าเกินกว่ากำหนดเวลา หรือผู้รับจ้างทำผิดสัญญาข้อใดข้อหนึ่ง หรือตกเป็นผู้ถูกพิทักษ์ทรัพย์เด็ดขาดหรือตกเป็นผู้ล้มละลาย หรือเพิกเฉยไม่ปฏิบัติตามคำสั่งของคณะกรรมการตรวจรับพัสดุ ผู้ว่าจ้างมีสิทธิที่จะบอกเลิกสัญญานี้ได้ และมีสิทธิจ้างผู้รับจ้างรายใหม่เข้าทำงานของผู้รับจ้างให้ลุล่วงไปได้ด้วย การใช้สิทธิบอกเลิกสัญญานั้นไม่กระทบสิทธิของผู้ว่าจ้างที่จะเรียกร้องค่าเสียหายจากผู้รับจ้าง

การที่ผู้ว่าจ้างไม่ใช้สิทธิเลิกสัญญาดังกล่าวข้างต้นนั้น ไม่เป็นเหตุให้ผู้รับจ้างพ้นจากความรับผิดตามสัญญา

ข้อ ๗ ความรับผิดชอบในความชำรุดบกพร่องของงานจ้าง

เมื่องานแล้วเสร็จบริบูรณ์ และผู้ว่าจ้างได้รับมอบงานจากผู้รับจ้างหรือจากผู้รับจ้างรายใหม่ ในกรณีที่มีการบอกเลิกสัญญาตามข้อ ๖ หากมีเหตุชำรุดบกพร่องหรือเสียหายเกิดขึ้นจากการจ้างนี้ภายในกำหนด ๑(หนึ่ง) เดือน นับถัดจากวันที่ได้รับมอบงานดังกล่าว ซึ่งความชำรุดบกพร่องหรือเสียหายนั้นเกิดจากความบกพร่องของผู้รับจ้างอันเกิดจากการใช้วัสดุที่ไม่ถูกต้องหรือทำไว้ไม่เรียบร้อย หรือทำไม่ถูกต้องตามมาตรฐานแห่งหลักวิชา ผู้รับจ้างจะต้องรีบทำการแก้ไข ให้เป็นที่เรียบร้อยโดยไม่ชักช้า โดยผู้ว่าจ้างไม่ต้องออกเงินใด ๆ ในการนี้ทั้งสิ้น หากผู้รับจ้างไม่กระทำการดังกล่าวภายในกำหนด ๗(เจ็ด) วัน นับถัดจากวันที่ได้รับแจ้งเป็นหนังสือจากผู้ว่าจ้างหรือไม่ทำการแก้ไขให้ถูกต้องเรียบร้อยภายในเวลาที่ผู้ว่าจ้างกำหนดให้ผู้ว่าจ้างมีสิทธิที่จะทำการนั้นเองหรือจ้างผู้อื่นให้ทำงานนั้น โดยผู้รับจ้างต้องเป็นผู้ออกค่าใช้จ่ายเองทั้งสิ้น

ในกรณีเร่งด่วนจำเป็นต้องรีบแก้ไขเหตุชำรุดบกพร่องหรือเสียหายโดยเร็ว และไม่อาจรอให้ผู้รับจ้างแก้ไขในระยะเวลาที่กำหนดไว้ตามวรรคหนึ่งได้ ผู้ว่าจ้างมีสิทธิเข้าจัดการแก้ไขเหตุชำรุดบกพร่องหรือเสียหายนั้นเอง หรือจ้างผู้อื่นให้ซ่อมแซมความชำรุดบกพร่องหรือเสียหาย โดยผู้รับจ้างต้องรับผิดชอบชำระค่าใช้จ่ายทั้งหมด

การที่ผู้ว่าจ้างทำการนั้นเอง หรือจ้างผู้อื่นให้ทำงานนั้นแทนผู้รับจ้าง ไม่ทำให้ผู้รับจ้างหลุดพ้นจากความรับผิดตามสัญญา หากผู้รับจ้างไม่ชดใช้ค่าใช้จ่ายหรือค่าเสียหายตามที่ผู้ว่าจ้างเรียกร้องผู้ว่าจ้างมีสิทธิบังคับจากหลักประกันการปฏิบัติตามสัญญาได้

ข้อ ๘ การจ้างช่วง

ผู้รับจ้างจะต้องไม่เอางานทั้งหมดหรือแต่บางส่วนแห่งสัญญานี้ไปจ้างช่วงอีกทอดหนึ่ง เว้นแต่การจ้างช่วงงานแต่บางส่วนที่ได้รับอนุญาตเป็นหนังสือจากผู้ว่าจ้างแล้ว การที่ผู้ว่าจ้างได้อนุญาตให้จ้างช่วงงานแต่บางส่วนดังกล่าวนี้ ไม่เป็นเหตุให้ผู้รับจ้างหลุดพ้นจากความรับผิดหรือพันธะหน้าที่ตามสัญญานี้ และผู้รับจ้างจะยังคงต้องรับผิดชอบในความผิดและความประมาทเลินเล่อของผู้รับจ้างช่วง หรือของตัวแทนหรือลูกจ้างของผู้รับจ้างช่วงนั้นทุกประการ

กรณีผู้รับจ้างไปจ้างช่วงงานแต่บางส่วนโดยฝ่าฝืนความในวรรคหนึ่ง ผู้รับจ้างต้องชำระค่าปรับให้แก่ผู้ว่าจ้างเป็นจำนวนเงินในอัตราร้อยละ ๑๐(สิบ) ของวงเงินของงานที่จ้างช่วงตามสัญญานี้ ทั้งนี้ ไม่ตัดสิทธิผู้ว่าจ้างในการบอกเลิกสัญญา



/ข้อ ๙ ความรับผิด...

สมชาย วัฒนา

ข้อ ๙ ความรับผิดชอบของผู้รับจ้าง

ผู้รับจ้างจะต้องรับผิดชอบต่ออุบัติเหตุ ความเสียหาย หรือภัยอันตรายใด ๆ อันเกิดจากการปฏิบัติงานของผู้รับจ้าง และจะต้องรับผิดชอบต่อความเสียหายจากการกระทำของลูกจ้างหรือตัวแทนของผู้รับจ้าง และจากการปฏิบัติงานของผู้รับจ้างช่วงด้วย (ถ้ามี)

ความเสียหายใด ๆ อันเกิดแก่สถานที่ที่ผู้รับจ้างได้ทำขึ้น แม้จะเกิดขึ้นเพราะเหตุสุดวิสัยก็ตาม ผู้รับจ้างจะต้องรับผิดชอบโดยซ่อมแซมให้คืนดีหรือเปลี่ยนให้ใหม่โดยค่าใช้จ่ายของผู้รับจ้างเอง เว้นแต่ความเสียหายนั้นเกิดจากความผิดของผู้ว่าจ้าง ทั้งนี้ ความรับผิดชอบของผู้รับจ้างดังกล่าวในข้อนี้จะสิ้นสุดลงเมื่อผู้ว่าจ้างได้รับมอบงานครั้งสุดท้าย ซึ่งหลังจากนั้นผู้รับจ้างจะต้องรับผิดชอบในกรณีชำรุดบกพร่อง หรือความเสียหายดังกล่าวในข้อ ๗ เท่านั้น

ผู้รับจ้างจะต้องรับผิดชอบต่อบุคคลภายนอกในความเสียหายใด ๆ อันเกิดจากการปฏิบัติงานของผู้รับจ้าง หรือลูกจ้างหรือตัวแทนของผู้รับจ้าง รวมถึงผู้รับจ้างช่วง (ถ้ามี) ตามสัญญาฯ หากผู้ว่าจ้างถูกเรียกร้องหรือฟ้องร้องหรือต้องชดใช้ค่าเสียหายให้แก่บุคคลภายนอกไปแล้ว ผู้รับจ้างจะต้องดำเนินการใด ๆ เพื่อให้มีการว่าต่างแก่ต่างให้แก่ผู้ว่าจ้างโดยค่าใช้จ่ายของผู้รับจ้างเอง รวมทั้งผู้รับจ้างจะต้องชดใช้ค่าเสียหายนั้น ๆ ตลอดจนค่าใช้จ่ายใด ๆ อันเกิดจากการถูกเรียกร้องหรือถูกฟ้องร้องให้แก่ผู้ว่าจ้างทันที

ข้อ ๑๐ การจ่ายเงินแก่ลูกจ้าง

ผู้รับจ้างจะต้องจ่ายเงินแก่ลูกจ้างที่ผู้รับจ้างได้จ้างมาในอัตราและตามกำหนดเวลาที่ผู้รับจ้างได้ตกลงหรือทำสัญญาไว้ต่อลูกจ้างดังกล่าว

ถ้าผู้รับจ้างไม่จ่ายเงินค่าจ้างหรือค่าทดแทนอื่นใดแก่ลูกจ้างดังกล่าวในวรรคหนึ่ง ผู้ว่าจ้างมีสิทธิที่จะเอาเงินค่าจ้างที่จะต้องจ่ายแก่ผู้รับจ้างมาจ่ายให้แก่ลูกจ้างของผู้รับจ้างดังกล่าว และให้ถือว่าผู้ว่าจ้างได้จ่ายเงินจำนวนนั้นเป็นค่าจ้างให้แก่ผู้รับจ้างตามสัญญาแล้ว

ผู้รับจ้างจะต้องจัดให้มีประกันภัยสำหรับลูกจ้างทุกคนที่จ้างมาทำงาน โดยให้ครอบคลุมถึงความรับผิดทั้งปวงของผู้รับจ้าง รวมทั้งผู้รับจ้างช่วง (ถ้ามี) ในกรณีความเสียหายที่คิดค่าสินไหมทดแทนได้ตามกฎหมาย ซึ่งเกิดจากอุบัติเหตุหรือภัยอันตรายใด ๆ ต่อลูกจ้างหรือบุคคลอื่นที่ผู้รับจ้างหรือผู้รับจ้างช่วงจ้างมาทำงาน ผู้รับจ้างจะต้องส่งมอบกรมธรรม์ประกันภัยดังกล่าวพร้อมทั้งหลักฐานการชำระเบี้ยประกันให้แก่ผู้ว่าจ้างเมื่อผู้ว่าจ้างเรียกร้อง

ข้อ ๑๑ การตรวจรับงานจ้าง

เมื่อผู้ว่าจ้างได้ตรวจรับงานจ้างที่ส่งมอบและเห็นว่าถูกต้องครบถ้วนตามสัญญาแล้ว ผู้ว่าจ้างจะออกหลักฐานการรับมอบเป็นหนังสือไว้ให้ เพื่อผู้รับจ้างนำมาเป็นหลักฐานประกอบการขอรับเงินค่าจ้างงานนั้น

ถ้าผลของการตรวจรับงานจ้างปรากฏว่างานจ้างที่ผู้รับจ้างส่งมอบไม่ตรงตามสัญญา ผู้ว่าจ้างทรงไว้ซึ่งสิทธิที่จะไม่รับงานจ้างนั้น ในกรณีเช่นว่านี้ ผู้รับจ้างต้องทำการแก้ไขให้ถูกต้องตามสัญญาด้วยค่าใช้จ่ายของผู้รับจ้างเอง และระยะเวลาที่เสียไปเพราะเหตุดังกล่าวผู้รับจ้างจะนำมาอ้างเป็นเหตุขอขยายเวลาส่งมอบงานจ้างตามสัญญาหรือของคหรือลดค่าปรับไม่ได้



/ข้อ ๑๒ รายละเอียด...

สมชาย วัฒนกุล

ข้อ ๑๒ รายละเอียดของงานจ้างคลาดเคลื่อน

ผู้รับจ้างรับรองว่าได้ตรวจสอบและทำความเข้าใจในรายละเอียดของงานจ้าง โดย ถัดแล้ว หากปรากฏว่ารายละเอียดของงานจ้างนั้นผิดพลาดหรือคลาดเคลื่อนไปจากหลักการทางวิศวกรรม หรือทางเทคนิค ผู้รับจ้างตกลงที่จะปฏิบัติตามคำวินิจฉัยของผู้ว่าจ้าง คณะกรรมการตรวจรับพัสดุ เพื่อให้งาน แล้วเสร็จบริบูรณ์ คำวินิจฉัยดังกล่าวให้ถือเป็นที่สุด โดยผู้รับจ้างจะคิดค่าจ้าง ค่าเสียหาย หรือค่าใช้จ่ายใด ๆ เพิ่มขึ้นจากผู้ว่าจ้าง หรือขอขยายอายุสัญญาไม่ได้

ข้อ ๑๓ ค่าปรับ

หากผู้รับจ้างไม่สามารถทำงานให้แล้วเสร็จภายในเวลาที่กำหนดไว้ ในสัญญาและ ผู้ว่าจ้างยังมีได้บอกเลิกสัญญา ผู้รับจ้างจะต้องชำระค่าปรับให้แก่ผู้ว่าจ้างเป็น จำนวนเงินวันละ ๕๖๔.๐๐ บาท (สี่ร้อยหกสิบสี่บาทถ้วน) นับถัดจากวันที่ครบกำหนดเวลาแล้วเสร็จของงานตามสัญญาหรือวันที่ผู้ว่าจ้างได้ ขยายเวลาทำงานให้จนถึงวันที่ทำงานแล้วเสร็จจริง นอกจากนี้ ผู้รับจ้างยอมให้ผู้ว่าจ้างเรียกค่าเสียหายอัน เกิดขึ้นจากการที่ผู้รับจ้างทำงานล่าช้าเฉพาะส่วนที่เกินกว่าจำนวนค่าปรับดังกล่าวได้อีกด้วย

ในระหว่างที่ผู้ว่าจ้างยังมีได้บอกเลิกสัญญานั้น หากผู้ว่าจ้างเห็นว่าผู้รับจ้างจะไม่ สามารถปฏิบัติตามสัญญาต่อไปได้ ผู้ว่าจ้างจะใช้สิทธิบอกเลิกสัญญาและใช้สิทธิตามข้อ ๑๔ ก็ได้ และถ้า ผู้ว่าจ้างได้แจ้งข้อเรียกร้องไปยังผู้รับจ้างเมื่อครบกำหนดเวลาแล้วเสร็จของงานขอให้ชำระค่าปรับแล้ว ผู้ว่าจ้าง มีสิทธิที่จะปรับผู้รับจ้างจนถึงวันบอกเลิกสัญญาได้อีกด้วย

ข้อ ๑๔ สิทธิของผู้ว่าจ้างภายหลังบอกเลิกสัญญา

ในกรณีที่ผู้ว่าจ้างบอกเลิกสัญญา ผู้ว่าจ้างอาจทำงานนั้นเองหรือว่าจ้างผู้อื่นให้ทำงาน นั้นต่อจนแล้วเสร็จก็ได้ และในกรณีดังกล่าว ผู้ว่าจ้างมีสิทธิริบหรือบังคับจากหลักประกันการปฏิบัติตามสัญญา ทั้งหมดหรือบางส่วนตามแต่จะเห็นสมควร นอกจากนั้น ผู้รับจ้างจะต้องรับผิดชอบในค่าเสียหายซึ่งเป็นจำนวน เกินกว่าหลักประกันการปฏิบัติตามสัญญา รวมทั้งค่าใช้จ่ายที่เพิ่มขึ้นในการทำงานนั้นต่อให้แล้วเสร็จตาม สัญญา ซึ่งผู้ว่าจ้างจะหักเอาจากจำนวนเงินใด ๆ ที่จะจ่ายให้แก่ผู้รับจ้างก็ได้

ข้อ ๑๕ การบังคับค่าปรับ ค่าเสียหาย และค่าใช้จ่าย

ในกรณีที่ผู้รับจ้างไม่ปฏิบัติตามสัญญาข้อใดข้อหนึ่งด้วยเหตุใด ๆ ก็ตาม จนเป็นเหตุ ให้เกิดค่าปรับ ค่าเสียหาย หรือค่าใช้จ่ายแก่ผู้ว่าจ้าง ผู้รับจ้างต้องชดใช้ค่าปรับ ค่าเสียหาย หรือค่าใช้จ่าย ดังกล่าวให้แก่ผู้ว่าจ้างโดยสิ้นเชิงภายในกำหนด ๗(เจ็ด) วัน นับถัดจากวันที่ได้รับแจ้งเป็นหนังสือจากผู้ว่าจ้าง หากผู้รับจ้างไม่ชดใช้ให้ถูกต้องครบถ้วนภายในระยะเวลาดังกล่าวให้ผู้ว่าจ้างมีสิทธิที่จะหักเอาจากจำนวนเงิน ค่าจ้างที่ต้องชำระ หรือบังคับจากหลักประกันการปฏิบัติตามสัญญาได้ทันที

หากค่าปรับ ค่าเสียหาย หรือค่าใช้จ่ายที่บังคับจากเงินค่าจ้างที่ต้องชำระ หรือ หลักประกันการปฏิบัติตามสัญญาแล้วยังไม่เพียงพอ ผู้รับจ้างยินยอมชำระส่วนที่เหลือ ที่ยังขาดอยู่จนครบถ้วน ตามจำนวนค่าปรับ ค่าเสียหาย หรือค่าใช้จ่ายนั้น ภายในกำหนด ๗(เจ็ด) วัน นับถัดจากวันที่ได้รับแจ้งเป็น หนังสือจากผู้ว่าจ้าง

หากมีเงินค่าจ้างตามสัญญาที่หักไว้จ่ายเป็นค่าปรับ ค่าเสียหาย หรือค่าใช้จ่ายแล้ว ยังเหลืออยู่อีกเท่าใด ผู้ว่าจ้างจะคืนให้แก่ผู้รับจ้างทั้งหมด

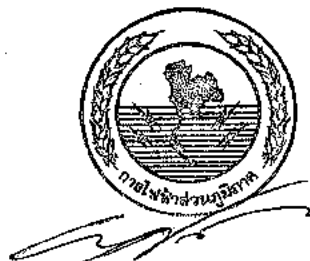

/ข้อ ๑๖ การงดหรือ...

วิเศษ วัฒนา

ข้อ ๑๖ การงดหรือลดค่าปรับ หรือการขยายเวลาปฏิบัติงานตามสัญญา

ในกรณีที่มีเหตุเกิดจากความผิดหรือความบกพร่องของฝ่ายผู้ว่าจ้าง หรือเหตุสุดวิสัย หรือเกิดจากพฤติการณ์อันหนึ่งอันใดที่ผู้รับจ้างไม่ต้องรับผิดชอบตามกฎหมาย หรือเหตุอื่นตามที่กำหนดใน กฎกระทรวง ซึ่งออกตามความในกฎหมายว่าด้วยการจัดซื้อจัดจ้างและการบริหารพัสดุภาครัฐ ทำให้ผู้รับจ้าง ไม่สามารถทำงานให้แล้วเสร็จตามเงื่อนไขและกำหนดเวลาแห่งสัญญานี้ได้ ผู้รับจ้างจะต้องแจ้งเหตุหรือ พฤติการณ์ดังกล่าวพร้อมหลักฐานเป็นหนังสือให้ผู้ว่าจ้างทราบ เพื่อของดหรือลดค่าปรับ หรือขยายเวลาทำงาน ออกไปภายใน ๑๕ (สิบห้า) วันนับถัดจากวันที่เหตุอันสิ้นสุดลง หรือตามที่กำหนดในกฎกระทรวงดังกล่าว แล้วแต่กรณี

ถ้าผู้รับจ้างไม่ปฏิบัติให้เป็นไปตามความในวรรคหนึ่ง ให้ถือว่าผู้รับจ้างได้ละสิทธิ เรียกร้อง ในการที่จะของดหรือลดค่าปรับ หรือขยายเวลาทำงานออกไปโดยไม่มีเงื่อนไขใด ๆ ทั้งสิ้น เว้นแต่ กรณีเหตุเกิดจากความผิดหรือความบกพร่องของฝ่ายผู้ว่าจ้าง ซึ่งมีหลักฐานชัดเจน หรือผู้ว่าจ้างทราบที่อยู่แล้ว ตั้งแต่ต้น

การงดหรือลดค่าปรับ หรือขยายกำหนดเวลาทำงานตามวรรคหนึ่ง อยู่ในดุลพินิจ ของผู้ว่าจ้างที่จะพิจารณาตามที่เห็นสมควร

ข้อ ๑๗ การใช้เรือไทย

ในการปฏิบัติตามสัญญานี้ หากผู้รับจ้างจะต้องส่งหรือนำของเข้ามาจากต่างประเทศ รวมทั้งเครื่องมือและอุปกรณ์ที่ต้องนำเข้ามาเพื่อปฏิบัติงานตามสัญญา ไม่ว่าผู้รับจ้างจะเป็นผู้นำของเข้ามา เองหรือนำเข้ามาโดยผ่านตัวแทนหรือบุคคลอื่นใด ถ้าสิ่งของนั้นต้องนำเข้ามาโดยทางเรือในเส้นทางเดินเรือที่มี เรือไทยเดินอยู่และสามารถให้บริการรับขนได้ตามที่รัฐมนตรีว่าการกระทรวงคมนาคมประกาศกำหนด ผู้รับจ้างต้องจัดการให้สิ่งของดังกล่าวบรรทุกโดยเรือไทยหรือเรือที่มีสิทธิเช่นเดียวกับเรือไทยจากต่างประเทศ มายังประเทศไทยเว้น แต่จะได้รับอนุญาตจากกรมเจ้าท่าก่อนบรรทุกของนั้นลงเรืออื่นที่มีใช้เรือไทยหรือเป็น ของที่รัฐมนตรีว่าการกระทรวงคมนาคมประกาศยกเว้นให้บรรทุกโดยเรืออื่นได้ ทั้งนี้ไม่ว่าการส่งหรือนำเข้า สิ่งของดังกล่าวจากต่างประเทศจะเป็นแบบใด

ในการส่งมอบงานตามสัญญาให้แก่ผู้ว่าจ้าง ถ้างานนั้นมีสิ่งของตามวรรคหนึ่ง ผู้รับจ้างจะต้องส่งมอบใบตราส่ง (Bill of lading) หรือสำเนาใบตราส่งสำหรับของนั้น ซึ่งแสดงว่าได้บรรทุกมา โดยเรือไทยหรือเรือที่มีสิทธิเช่นเดียวกับเรือไทยให้แก่ผู้ว่าจ้างพร้อมกับการส่งมอบงานด้วย

ในกรณีที่สิ่งของดังกล่าวไม่ได้บรรทุกจากต่างประเทศมายังประเทศไทยโดยเรือไทย หรือเรือที่มีสิทธิเช่นเดียวกับเรือไทย ผู้รับจ้างต้องส่งมอบหลักฐานซึ่งแสดงว่าได้รับอนุญาตจากกรมเจ้าท่า ให้บรรทุกของโดยเรืออื่นได้ หรือหลักฐานซึ่งแสดงว่าได้ชำระค่าธรรมเนียมพิเศษเนื่องจากการไม่บรรทุกของ โดยเรือไทยตามกฎหมายว่าด้วยการส่งเสริมการพาณิชย์นาวีแล้วอย่างใดอย่างหนึ่งแก่ผู้ว่าจ้างด้วย

ในกรณีที่ผู้รับจ้างไม่ส่งมอบหลักฐานอย่างใดอย่างหนึ่งดังกล่าวในวรรคสองและ วรรคสามให้แก่ผู้ว่าจ้าง แต่จะขอส่งมอบงานดังกล่าวให้ผู้ว่าจ้างก่อนโดยยังไม่รับชำระเงินค่าจ้าง ผู้ว่าจ้างมีสิทธิ รับงานดังกล่าวไว้ก่อน และชำระเงินค่าจ้างเมื่อผู้รับจ้างได้ปฏิบัติถูกต้องครบถ้วนดังกล่าวแล้วได้



/สัญญานี้ทำขึ้น...

๑๕/๑๑/๖๓ ๒๐๓๗๗



ใบเสร็จรับเงิน

| | |
|---|--------------------------------------|
| หน่วยรับชำระ | กองบริการการคลังและรายได้ กรมสรรพากร |
| ผู้ชำระภาษี | นาย สมชาย วัฒนา |
| เลขประจำตัวผู้เสียภาษี/เลขประจำตัวประชาชน | 3-8204-00240-69-3 |

| | |
|--------------------|------------|
| วันชำระเงิน/วันทำง | 20/02/2567 |
| เดือน/ปีภาษี | |
| ประเภทการชำระ | อากรแสดงเบ |

หมายเลขของเอกสารนี้แทน เลขที่ใบเสร็จรับเงิน จำนวนเงิน (บาท)

P090014877295 67110542412 *****232.00

จำนวนเงินเป็นตัวอักษร (สองร้อยสามสิบสองบาทถ้วน) 232.00

จ.ส.9



Digitally Signed
By the Revenue Department (EPA)
Date 2024-02-20 10:54:50

ผู้รับเงิน

(นายสุวิทย์ เตาริ่ง)
ผู้อำนวยการกองบริการการคลังและรายได้/ผู้รับมอบอำนาจ





แบบขอเสียอาการแสดมป์เป็นตัวเงิน สำหรับตราสารอิเล็กทรอนิกส์

อ.ส.9

(1) ยื่นปกติ (2) ยื่นเพิ่มเติมครั้งที่

(1) ยื่นภายในกำหนดเวลา (2) ยื่นเกินกำหนดเวลา

ชื่อผู้เสียอาการ นาย สนธยา ผกามาศ

ในฐานะ ผู้รับจ้าง

เลขประจำตัวผู้เสียภาษีอากร สาขาที่

ที่อยู่อาคาร ห้องเลขที่ ชั้นที่ หมู่บ้าน เลขที่ 41 หมู่ที่ 9

ตรอก/ซอย แยก ถนน ตำบล/แขวง ถ้า

อำเภอ/เขต ตะกั่วทุ่ง จังหวัด พังงา รหัสไปรษณีย์

ชื่อคู่สัญญา สำนักงาน การไฟฟ้าส่วนภูมิภาคจังหวัดพังงา

เลขประจำตัวผู้เสียภาษีอากร สาขาที่

ที่อยู่อาคาร ห้องเลขที่ ชั้นที่ หมู่บ้าน เลขที่ 76/1 หมู่ที่ 3

ตรอก/ซอย แยก ถนน ตำบล/แขวง ถ้ำน้ำผุด

อำเภอ/เขต เมืองพังงา จังหวัด พังงา รหัสไปรษณีย์

รายละเอียดเกี่ยวกับสัญญา/ตราสาร

สัญญา/ตราสารเลขที่ จ.(พง.)010/2567 ลงวันที่ 06/02/2567

วัน เดือน ปี ที่เริ่มต้นสัญญา/ตราสาร 01/01/2567

วัน เดือน ปี ที่สิ้นสุดสัญญา/ตราสาร 31/12/2567

หมายเลขอ้างอิงตราสารอิเล็กทรอนิกส์ จ.(พง.)010/2567

หมายเลขอ้างอิงตราสารอิเล็กทรอนิกส์เดิม (กรณียื่นเพิ่มเติม)

วันที่ได้รับตราสารอิเล็กทรอนิกส์(กรณีที่ทำขึ้นในต่างประเทศและนำเข้ามาในประเทศไทย)

ตราสารตามบัญชีอัตราดอกเบี้ย จ้างทำของ

มูลค่าในตราสาร (ไม่รวมภาษีมูลค่าเพิ่ม) 232,000.00

รายการค่าของตราสารที่ขอชำระ

จำนวนเงิน

| รายการค่าของตราสารที่ขอชำระ | จำนวนเงิน |
|--|-----------|
| 1. จำนวนเงินค่าของตราสาร | 232.00 |
| 2. เงินเพิ่มอากร | 0.00 |
| 3. รวมจำนวนเงินค่าของตราสาร และเงินเพิ่มอากร (1. + 2.) | 232.00 |

รายละเอียดเกี่ยวกับสัญญา/ตราสารเพิ่มเติม (ถ้ามี)

งานที่รับจ้าง : จ้างเหมาตัดต้นไม้

จำนวนงวดงาน : 3

จำนวนเงินค้ำประกันตามสัญญา : 11,600.00 บาท

ข้าพเจ้าขอรับรองว่า รายการที่แจ้งไว้ข้างต้นนี้ เป็นรายการที่ถูกต้องและเป็นจริงทุกประการ

รายละเอียดการขอเสียอากรแสดมภ์เป็นตัวเงินสำหรับตราสารอิเล็กทรอนิกส์

รหัสรับรองการเสียอากรแสดมภ์ 06936702200159225179

เลือกยื่นตราสาร ตราสารอิเล็กทรอนิกส์ ตราสารกระดาษ

ผู้ขอเสียอากรแสดมภ์

เลขประจำตัวผู้เสียภาษีอากร 3 8 2 0 4 0 0 2 4 0 6 9 3

สาขาที่

ชื่อผู้ขอเสียอากรแสดมภ์ นาย สนธยา ผกามาศ

ในฐานะ ผู้รับจ้าง

คู่สัญญา

เลขประจำตัวผู้เสียภาษีอากร 0 9 9 4 0 0 0 1 6 5 5 0 1

สาขาที่

ชื่อคู่สัญญา สำนักงาน การไฟฟ้าส่วนภูมิภาคจังหวัดพังงา

รายละเอียดเกี่ยวกับสัญญา

ลักษณะแห่งตราสาร ตราสาร 4 จ้างทำของ

สัญญาเลขที่ จ.(พง.)010/2567

ลงวันที่ 06/02/2567

วัน เดือน ปี ที่เริ่มสัญญา 01/01/2567

วัน เดือน ปี ที่สิ้นสุดสัญญา 31/12/2567

หมายเลขอ้างอิงตราสารอิเล็กทรอนิกส์ จ.(พง.)010/2567

มูลค่าในตราสาร (ไม่รวมภาษีมูลค่าเพิ่ม) 232,000.00

วันที่ได้รับตราสารอิเล็กทรอนิกส์

รายละเอียดเพิ่มเติมเกี่ยวกับตราสารอิเล็กทรอนิกส์

งานที่รับจ้าง จ้างเหมาตัดต้นไม้

จำนวนงวดงาน 3

จำนวนเงินค้ำประกันตามสัญญา 11,600.00

บาท

รายละเอียดการชำระเงิน

จำนวนเงินค่าอากรแสดมภ์ 232.00

เงินเพิ่มอากร 0.00

รวมจำนวนเงินค่าอากรแสดมภ์ และเงินเพิ่มอากร 232.00

เลขที่ใบเสร็จรับเงิน 67110542412

วันที่ชำระเงิน 20/02/2567

กรณียื่นแบบเพิ่มเติม (สำหรับตราสาร 1, 2, 3, 4, 5, 11(2), 14, 17, 18 และ 21)

หมายเลขอ้างอิงตราสารอิเล็กทรอนิกส์ (ฉบับเดิม)

สัญญาเลขที่ (ฉบับเดิม)

ลงวันที่ (ฉบับเดิม)



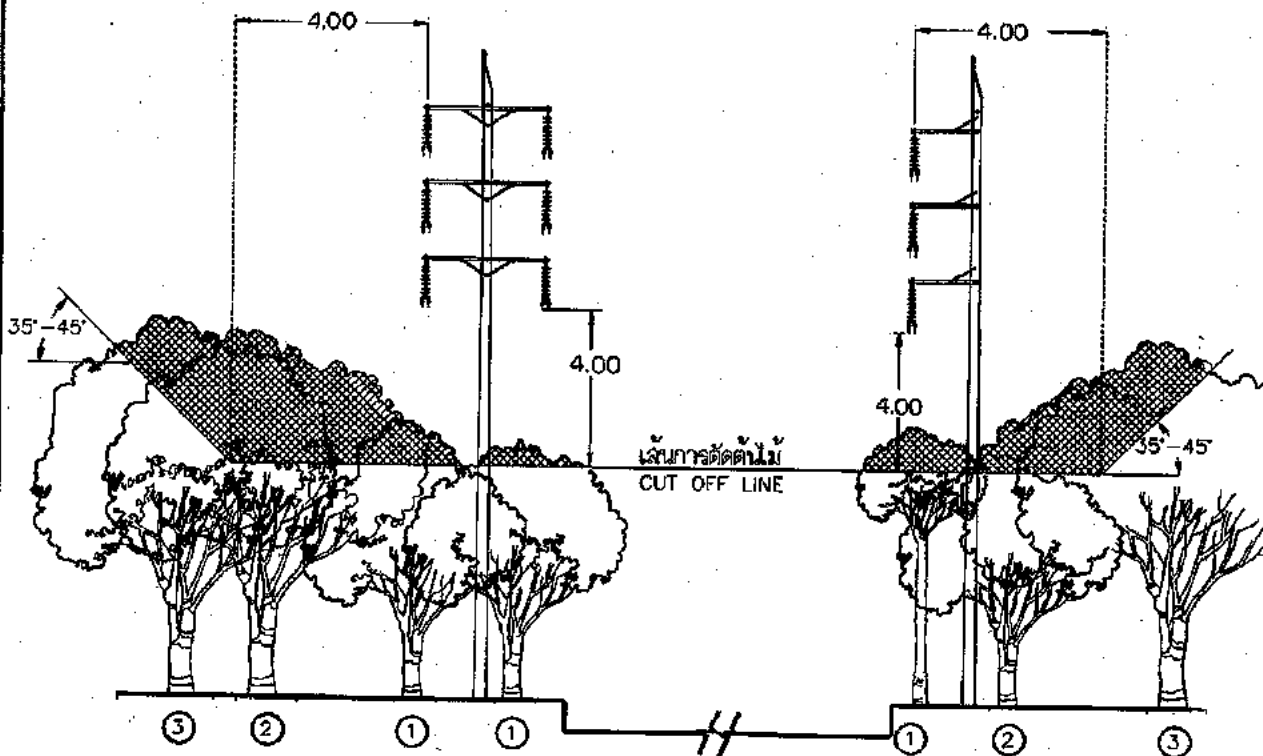

| ระยะทางจากสายไฟฟ้า CLEARANCE FROM CONDUCTOR | ระยะทางน้อยสุด (ม.) MINIMUM CLEARANCE IN (m) | หมายเหตุ NOTE |
|--|---|--|
| ถึงส่วนบนของต้นไม้ TO TOP OF TREE | 4.00 | ตามตำแหน่งที่ ① และ ② ACCORDING TO POSITION ① & ② |
| ถึงด้านข้างของต้นไม้ TO SIDE OF TREE | 4.00 | ตามตำแหน่งที่ ③ ACCORDING TO POSITION ③ |

หมายเหตุ

กรณีมีระบบอื่นใต้ลวดสายส่ง ให้พิจารณาระยะห่าง
การตัดต้นไม้ ตามแบบเลขที่ S02-015/18070
(การประกอบเลขที่ 8603) ด้วย

NOTE

IF HAVE OTHER SYSTEMS UNDER TRANSMISSION LINE,
THE CLEARANCE OF TREE TRIMMING SHALL BE CONSIDERED
ACCORDING TO DWG.NO. S02-015/18070 (ASSEMBLY No.8603) ALSO.

| | | |
|---|---|---|
| กองวิศวกรจไฟฟ้าและเครื่องกล สายวิศวกรรม | การไฟฟ้าส่วนภูมิภาค | ใช้แทนแบบ ผูกพันโดยแบบ |
| ผู้เขียน วิศวกร ชัย พงษ์ ผู้ตรวจสอบ วิศวกร ชัย พงษ์ ผู้วางแผน วิศวกร ชัย พงษ์ ผู้อำนวยการกอง วิศวกร ชัย พงษ์ ผู้อำนวยการสาย วิศวกร ชัย พงษ์ | ผู้ว่าการ วิศวกร ชัย พงษ์ การตัดต้นไม้ สำหรับแนวสายส่ง 115 KV | เขียนเสร็จวันที่ 8 ก.ค. ๕9 นักแบบวันที่ ฉลิตเป็น ๕.๗ / ๗. มาตราส่วน NOT TO SCALE |
| รองผู้ว่าการ เขต ๓ ก.อ. ๓ | TREE TRIMMING FOR 115 KV LINE | แบบเลขที่ SA1-015/39009 แผ่นที่ 1 ของจำนวน 1 แผ่น |

15 ก.ค. 2539



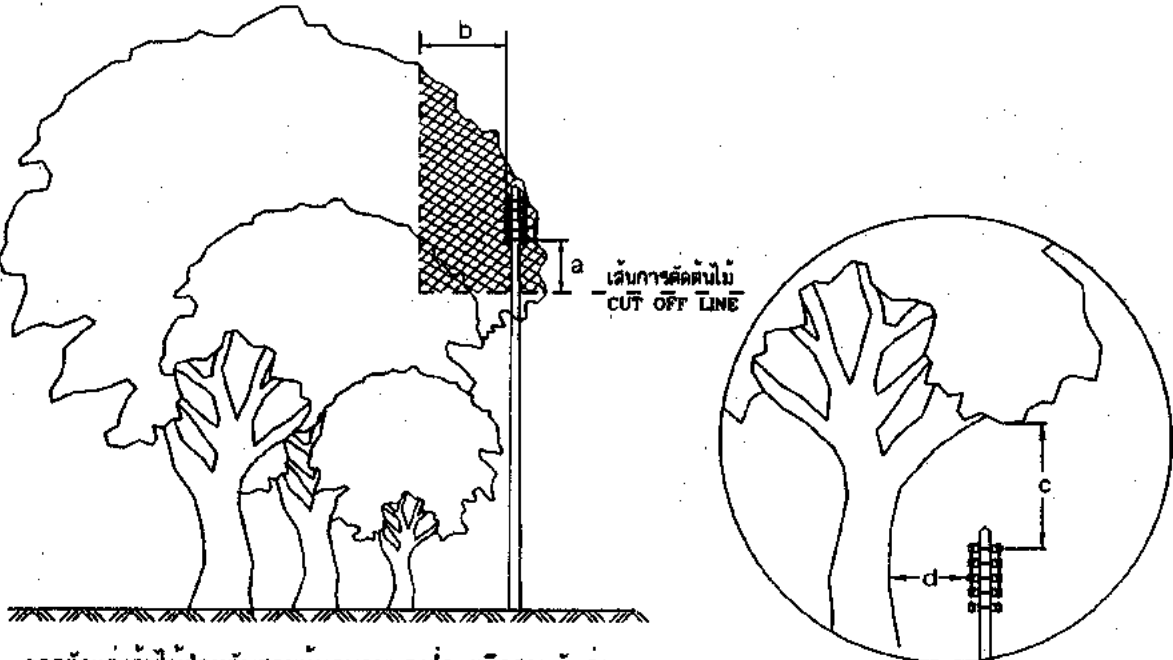

การตัดแต่งต้นไม้สำหรับสายหุ้มฉนวนแรงต่ำ หรือสายพันรวมหลายแกน หรือสายดับไฟถนน
TREE TRIMMING FOR L.V. INSULATED OR MULTIPLEX CABLE OR STREET LIGHTING CABLE.

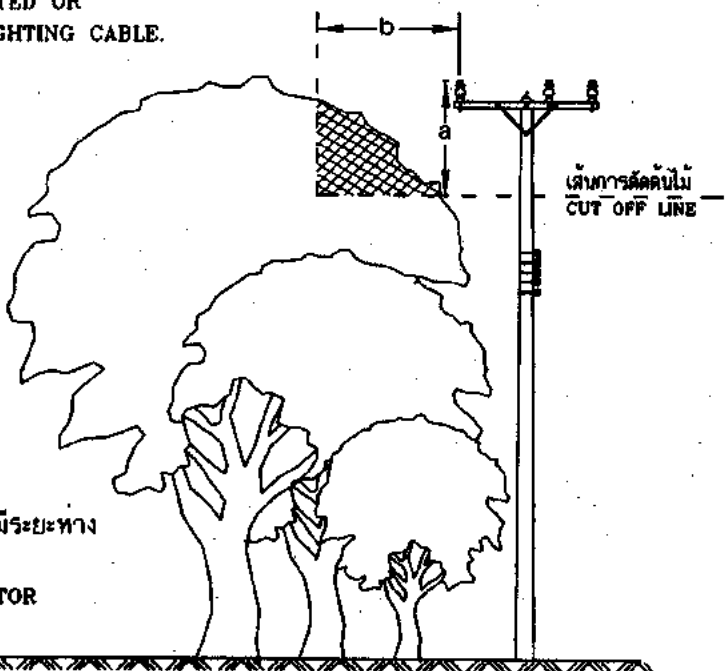

การตัดแต่งต้นไม้สำหรับสายเปลือยแรงสูงที่มีระยะห่างระหว่างเสาน้อยกว่า 100 เมตร
TREE TRIMMING FOR BARE CONDUCTOR WITH LESS THAN A 100 m SPAN

| | | |
|--|--|--|
| <p>กองมาตรฐานระบบไฟฟ้า ฝ่ายมาตรฐานและความปลอดภัย</p> | <p>การไฟฟ้าส่วนภูมิภาค</p> | <p>ใช้แทนแบบ S92-015/19970 ถูกแทนโดยแบบ</p> |
| <p>ผู้เขียน</p> | <p>ผู้ว่าการ</p> | <p>เขียนเสร็จวันที่ 11 ส.ค. 2552</p> |
| <p>ผู้สำรวจ</p> | <p>การจัดการพฤษชาติที่อยู่ใกล้แนวสายจำหน่าย</p> | <p>ฉบับปัจจุบันที่</p> |
| <p>วิศวกร</p> | | <p>มีต้นเป็น</p> |
| <p>หัวหน้าแผนก</p> | <p>VEGETATION MANAGEMENT NEAR DISTRIBUTION LINES</p> | <p>มาตราส่วน 1:125</p> |
| <p>ผู้อำนวยการฝ่ายวางแผนและ พัฒนาระบบไฟฟ้า</p> | | <p>แบบเลขที่ SA2-015/52014 แผ่นที่ 1 ของจำนวน 4 แผ่น</p> |

20 5 2 2552



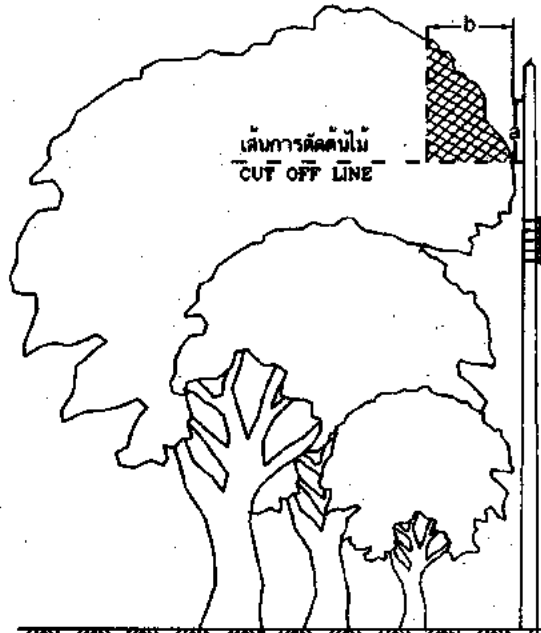

การตัดแต่งต้นไม้สำหรับสายทวนวนเต็มพิกัดเกลียว
TREE TRIMMING FOR TWISTED AERIAL CABLE.

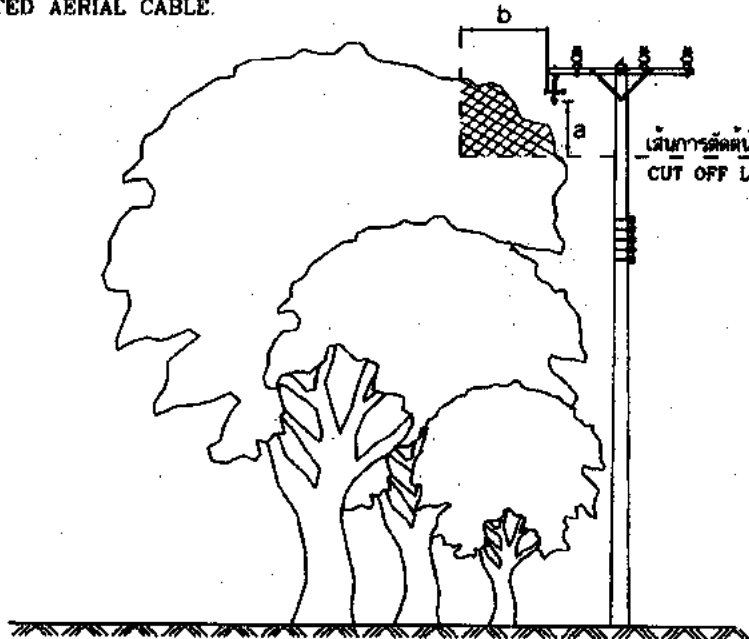

การตัดแต่งต้นไม้สำหรับสายทวนวนแบบไม่เต็มพิกัดหรือเคเบิลอากาศ
TREE TRIMMING FOR PARTIALLY INSULATED CONDUCTOR OR SPACED AERIAL CABLE.

| | | |
|--|---|---|
| <p>กองมาตรฐานระบบไฟฟ้า ฝ่ายมาตรฐานและความปลอดภัย</p> | <p>การไฟฟ้าส่วนภูมิภาค</p> | <p>ใช้แทนแบบ S92-015/10070 ถูกแทนโดยแบบ</p> |
| <p>ผู้เขียน ผู้สำรวจ วิศวกร หัวหน้าแผนก ผู้อำนวยการกอง ผู้อำนวยการฝ่าย</p> | <p>ผู้ว่าการ 20 สิงหาคม 2552 การจัดการพฤษชาติที่อยู่ใกล้แนวสายจำหน่าย</p> | <p>เขียนเสร็จวันที่ 11 ส.ค. 2552 แก้แบบวันที่ มิติเป็น .. มิลลิเมตร มาตราส่วน ... 1:125</p> |
| <p>รองผู้อำนวยการฝ่ายวิศวกรรม พัฒนาระบบ</p> | <p>VEGETATION MANAGEMENT NEAR DISTRIBUTION LINES</p> | <p>แบบเลขที่ SA2-015/52014 แผ่นที่ 2 ของจำนวน 4 แผ่น</p> |

20 ส.ค. 2552



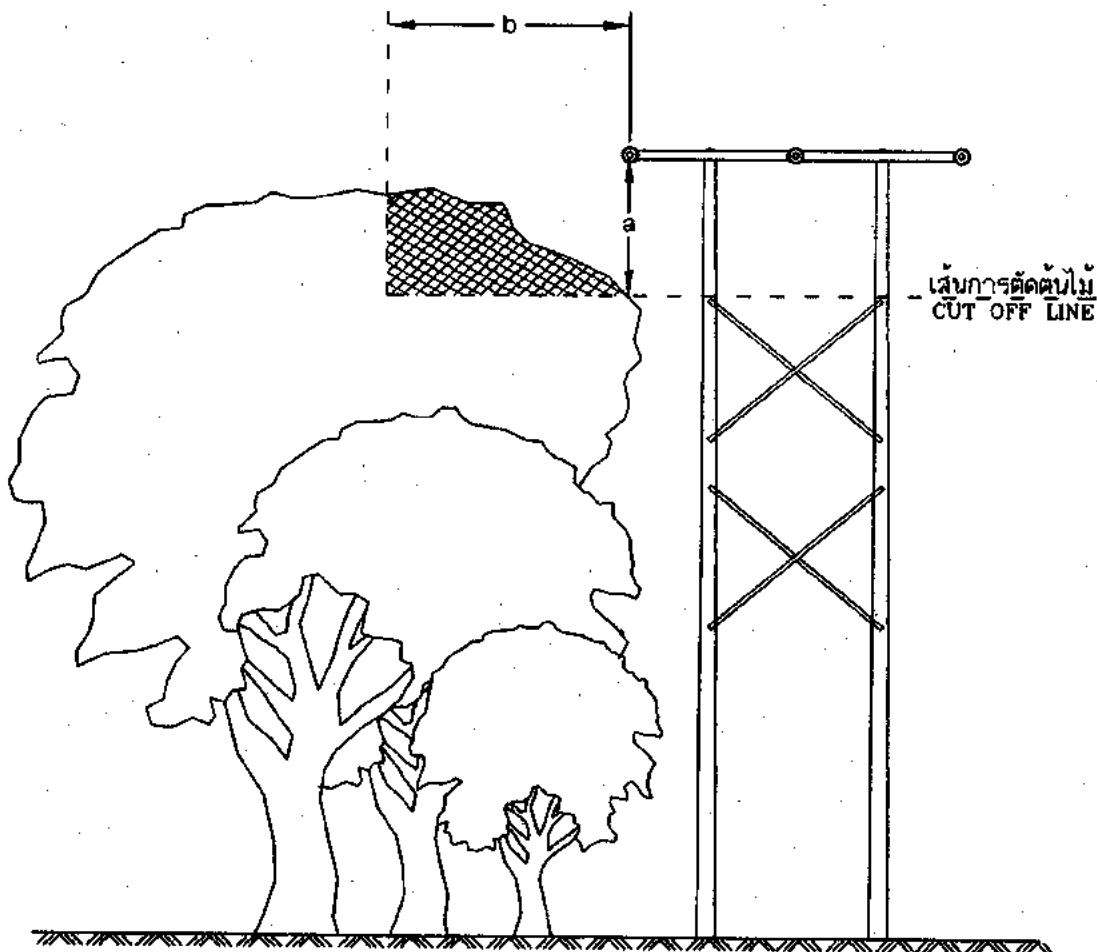

การตัดแต่งต้นไม้สำหรับสายเปลือยแรงสูงที่มีระยะทางระหว่างเสาตั้งแต่ 100 เมตร ขึ้นไป
TREE TRIMMING FOR H.V. BARE CONDUCTOR WITH SPANS OF 100 m AND ABOVE.

| | | |
|--|--|--|
| กองมาตรฐานระบบไฟฟ้า ฝ่ายมาตรฐานและความปลอดภัย | การไฟฟ้าส่วนภูมิภาค | ใช้แทนแบบ SA2-015/18070 ถูกแทนโดยแบบ |
| ผู้เขียน ผู้สำรวจ | ผู้ว่าการ 20 ส.ค. 2552 | เขียนเสร็จวันที่ 11 ส.ค. 2552 แก้แบบวันที่ |
| วิศวกร หัวหน้าแผนก ผู้อำนวยการกอง ผู้อำนวยการฝ่าย | การจัดการพฤษชาติที่อยู่ใกล้แนวสายจำหน่าย | มิติบับ... มิลลิเมตร..... มาตราส่วน... 1:125..... |
| รองผู้อำนวยการฝ่าย หัวหน้าแผนก | VEGETATION MANAGEMENT NEAR DISTRIBUTION LINES | แบบเลขที่ SA2-015/52014 แผ่นที่ 3 ของจำนวน 4 แผ่น |



ตาราง ระยะห่างระหว่างสายไฟฟ้ากำลังกับพฤษชาติ
TABLE THE CLEARANCE BETWEEN POWER LINE CABLE AND VEGATATION

| ระยะห่างจากสายไฟฟ้า CLEARANCE | ระยะทาง เซนติเมตร RECOMMENDED CLEARANCE IN CM | | | | |
|--|--|---|-------------------|---------------------|-------------------|
| | แรงดันต่ำ LOW VOLTAGE (< 1000 V) | ระบบจำหน่ายแรงสูง (22 และ 33 kV) HIGH VOLTAGE DISTRIBUTION SYSTEM (22 AND 33 kV) | | | |
| | | PIC, SAC OR TAC | A SPAN < 100 m | A SPAN 100-200 m | A SPAN > 200 m |
| ถึงยอดของต้นไม้ TO TOP OF TREE (a) | 90 | 150 | 200 | 250 | 250 |
| ถึงด้านข้างของต้นไม้ TO SIDE OF TREE (b) | 150 | 150 | 250 | 400 | 500 |
| ถึงปลายกิ่งของต้นไม้ ซึ่งคร่อมสายไฟ TO OVERHANGING LIMBS (c) | 150 | 300 | ละเว้น AVOID | ละเว้น AVOID | ละเว้น AVOID |
| ถึงลำต้น TO MAIN TRUNK (d) | 90 | 120 | ละเว้น AVOID | ละเว้น AVOID | ละเว้น AVOID |

A = ALL ALUMINIUM CONDUCTOR
PIC = PARTIALLY INSULATED CONDUCTOR
SAC = SPACED AERIAL CABLE
TAC = TWISTED AERIAL CABLE

สายอะลูมิเนียมเปลือย
สายหุ้มฉนวนแบบไม่เต็มทึด
สายเคเบิลอากาศ
สายหุ้มฉนวนแบบเต็มทึดตีเกลียว

| | | |
|--|--|--|
| กองมาตรฐานระบบไฟฟ้า ฝ่ายมาตรฐานและความปลอดภัย | การไฟฟ้าส่วนภูมิภาค | ใช้แทนแบบ SQ2-015/18070 ถูกแทนโดยแบบ |
| ผู้เขียน <i>Dkm</i> ผู้สำรวจ วิศวกร <i>Pha</i> หัวหน้าแผนก <i>Pha</i> ผู้อำนวยการกอง ผู้อำนวยการฝ่าย <i>Pha</i> | ผู้ว่าการ <i>Pha</i> 20 ส.ค. 2552 | เขียนเสร็จวันที่ 11 ส.ค. 2552 แก้แบบวันที่ |
| รองผู้จัดการฝ่ายวางแผน พัฒนาระบบ <i>Pha</i> | การจัดการพฤษชาติที่อยู่ใกล้แนวสายจำหน่าย | มีดีเป็น .. มีลคิมตจ .. มาตราส่วน 1:125 |
| | VEGETATION MANAGEMENT NEAR DISTRIBUTION LINES | แบบเลขที่ SA2-015/52014 แผ่นที่ 4 ของจำนวน 4 แผ่น |

20 ส.ค. 2552

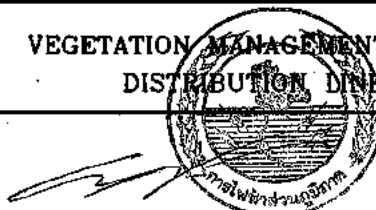

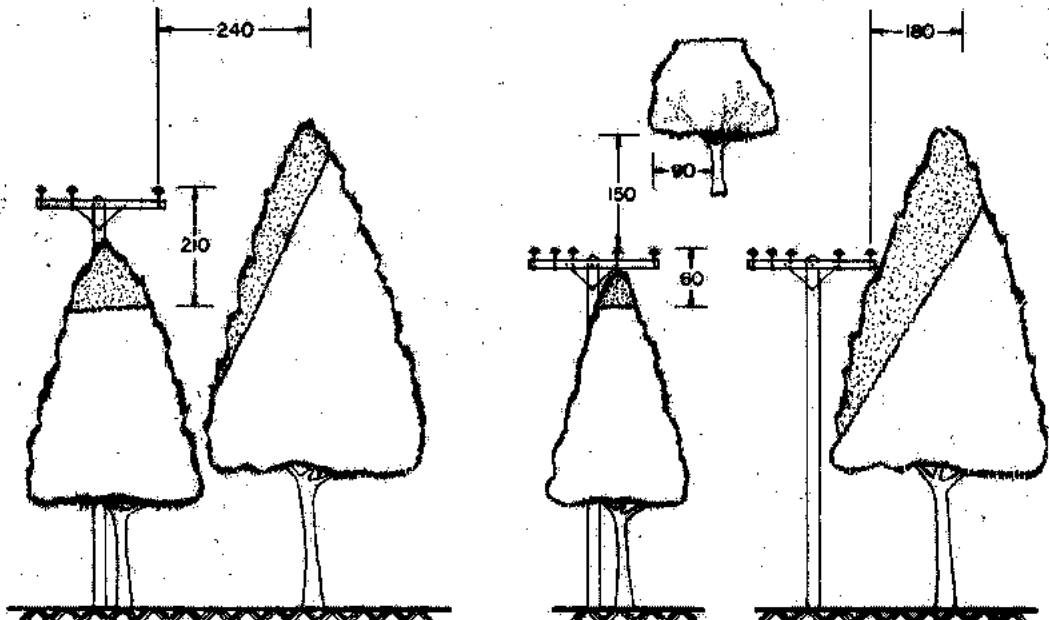

แรงดันไฟฟ้า 11-33 KV
HT.

แรงดันไฟฟ้า 230-460 VOLTS
LT.

กรณี I, II
CASE I, II

กรณี I, II, III
CASE I, II, III

กรณี II
CASE II

| ระยะห่างจากสายไฟฟ้า CLEARANCE | ระยะห่าง, เหนือสายไฟฟ้า RECOMMENDED CLEARANCE IN CM | | |
|--|--|------------------------------|----------------------|
| | แรงดันไฟฟ้า 230 - 460 V | แรงดันไฟฟ้า 11 - 22-33 KV | แรงดันไฟฟ้า 69 KV |
| I ถึงยอดของต้นไม้ TO TOP OF TREE | 60 | 210 | 380 |
| II ถึงด้านข้างของต้นไม้ TO SIDE OF TREE | 180 | 240 | 380 |
| III ถึงปลายกิ่งของต้นไม้ TO OVERHANGING LIMBS | 150 | หลีกเลี่ยง AVOID | หลีกเลี่ยง AVOID |
| IV ถึงลำต้น TO MAIN TRUNK | 90 | หลีกเลี่ยง AVOID | หลีกเลี่ยง AVOID |

| | | |
|---------------------------------|-----------------------------|---------------------------------|
| กองช่างกรรม | การไฟฟ้าส่วนภูมิภาค | ผู้ควบคุมงาน |
| ผู้เขียน <i>[Signature]</i> | ผู้กำกับ <i>[Signature]</i> | ผู้ควบคุมงาน <i>[Signature]</i> |
| ผู้ตรวจ <i>[Signature]</i> | การตัดต้นไม้ | ผู้ควบคุมงาน <i>[Signature]</i> |
| ผู้ดำเนินการ <i>[Signature]</i> | TREE TRIMMING | ผู้ควบคุมงาน <i>[Signature]</i> |
| วันที่ <i>[Date]</i> | | วันที่ <i>[Date]</i> |



[Handwritten signature]

รายงานแสดงผัง (Map) การสำรวจประจำปี 2567 แยกตามสถานะการสำรวจ

การไฟฟ้าในสังกัด : สำราญก่อนตัด

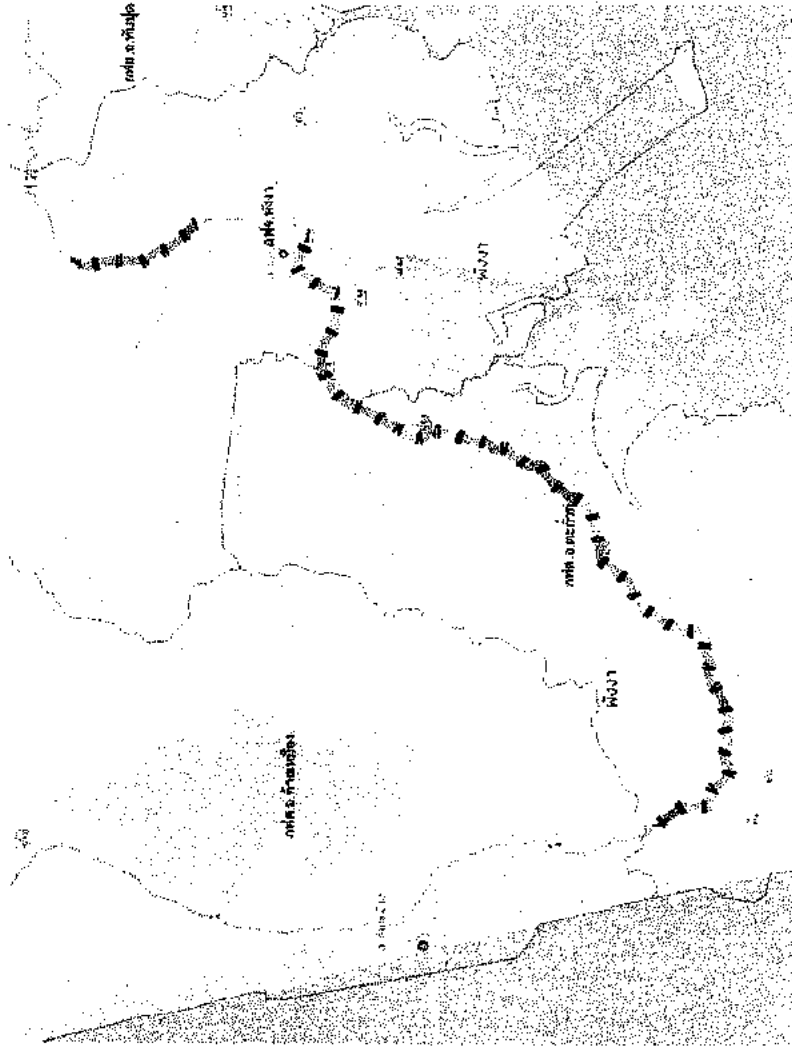

- ที่โล่ง (น้อยกว่า 10 ต้น)
- เบาบาง (10-40 ต้น)
- ปานกลาง (41-80 ต้น)
- หนาแน่น (มากกว่า 80 ต้น)



A handwritten signature in black ink, likely belonging to an official involved in the survey or report.

รายละเอียดแผนงานจ้างเหมาออกแบบติดตั้งไม้วายปี ประจำปี 2567
กฟ.พังงา

| ที่ | ชื่องาน | สพฟ./วงจร | ปริมาณการปริมาณต้นไม้วายปีครั้ง (กม.) | | | แผนงาน (ระบุเดือน) | | | ประมาณการใช้จ่ายตามแผนงาน (บาท) | | ระยะทางรวม | | หมายเหตุ | |
|--|----------------------------------|-----------|---------------------------------------|---------|--------|--------------------|----------|---------------|---------------------------------|---------------|------------|---------|----------|--------------|
| | | | หนาที่บ | ปานกลาง | เบาบาง | ที่ใส่ | รวม | ตัดครั้งที่ 1 | ตัดครั้งที่ 2 | ตัดครั้งที่ 3 | ไม่รวม VAT | รวม VAT | | ทั้งปี (กม.) |
| ระบบสายส่ง และใต้ดิน | | | | | | | | | | | | | | |
| 1 | PN-70092 สพ.พง.-สพ.พม | 6.00 | 21.19 | 15.78 | 2.72 | 45.69 | มิ.ค.-67 | ก.ค.-67 | พ.ย.-67 | 232,665.77 | 248,952.37 | 137.07 | 137.07 | โลนแยก |
| | รวม | 6.00 | 21.19 | 15.78 | 2.72 | 45.69 | | | | 232,665.77 | 248,952.37 | 137.07 | 137.07 | |
| ระบบจำหน่ายแรงสูง และใต้ดิน (ไม่รวมโลนแยก) | | | | | | | | | | | | | | |
| | รวม | - | - | - | - | - | | | | - | - | - | - | |
| ระบบจำหน่ายแรงสูง และใต้ดิน (รวมโลนแยก) | | | | | | | | | | | | | | |
| | รวม | - | - | - | - | - | | | | - | - | - | - | |
| ระบบจำหน่ายแรงสูง และใต้ดิน : โลนแยก | | | | | | | | | | | | | | |
| 1 | ALA5WR-02 บ้านระงู | 5.55 | 4.00 | 2.00 | 2.00 | 13.55 | พ.ค.-67 | ส.ค.-67 | ธ.ค.-67 | 71,661.90 | 76,678.23 | 40.65 | 40.65 | โลนแยก |
| 2 | ALA05F-27 ช.ป่ายาง | 0.59 | 1.00 | - | - | 1.59 | พ.ค.-67 | ส.ค.-67 | ธ.ค.-67 | 9,152 | 9,792.88 | 4.77 | 4.77 | โลนแยก |
| 3 | ALA05F-23 ประบ้านระงู | - | - | 0.39 | - | 0.39 | พ.ค.-67 | ส.ค.-67 | ธ.ค.-67 | 1,144.65 | 1,224.78 | 1.17 | 1.17 | โลนแยก |
| 4 | ALA05F-26 ซอยท่าค่าย | 0.93 | 0 | 0 | 0 | 0.93 | พ.ค.-67 | ส.ค.-67 | ธ.ค.-67 | 7,307.94 | 7,819.50 | 2.79 | 2.79 | โลนแยก |
| 5 | ALA05F-29 ซอยกบิน | 1 | 0.31 | 0 | 0 | 1.31 | พ.ค.-67 | ส.ค.-67 | ธ.ค.-67 | 9,257.26 | 9,905.27 | 3.93 | 3.93 | โลนแยก |
| 6 | ALA05F-29/01 ซอยมิตรภาพ 3 | 0.32 | 0 | 0 | 0 | 0.32 | พ.ค.-67 | ส.ค.-67 | ธ.ค.-67 | 2,514.56 | 2,690.58 | 0.96 | 0.96 | โลนแยก |
| 7 | ALA05F-30 ซอยวัดมีโคกคูนากร | 0.61 | 0 | 0 | 0 | 0.61 | พ.ค.-67 | ส.ค.-67 | ธ.ค.-67 | 4,793.38 | 5,128.92 | 1.83 | 1.83 | โลนแยก |
| 8 | ALA05F-30/01 ซอยท่าบ่อดอก | 0 | 0.21 | 0 | 0 | 0.21 | พ.ค.-67 | ส.ค.-67 | ธ.ค.-67 | 948.36 | 1,014.75 | 0.63 | 0.63 | โลนแยก |
| 9 | ซอยท่าสนุก.ร่วมใจ,DTAC | 0.10 | 0.00 | 0.00 | 0.00 | 0.10 | พ.ค.-67 | ส.ค.-67 | ธ.ค.-67 | 785.80 | 840.81 | 0.30 | 0.30 | โลนแยก |
| 10 | ALA05F-31 ซอยคลองจูด-ป่ายาง | 3.00 | 1.16 | 0.00 | 0.00 | 4.16 | พ.ค.-67 | ส.ค.-67 | ธ.ค.-67 | 28,812.56 | 30,829.44 | 12.48 | 12.48 | โลนแยก |
| 11 | ALA05F-36 ซอยท่าแฉกรัง-คลองสิริก | 1.84 | 0.00 | 0.00 | 0.00 | 1.84 | พ.ค.-67 | ส.ค.-67 | ธ.ค.-67 | 14,458.72 | 15,470.83 | 5.52 | 5.52 | โลนแยก |
| 12 | ซอยกบโบว์ | 0.22 | 0.00 | 0.00 | 0.00 | 0.22 | พ.ค.-67 | ส.ค.-67 | ธ.ค.-67 | 1,728.76 | 1,849.77 | 0.66 | 0.66 | โลนแยก |
| | รวม | 14.16 | 6.68 | 2.39 | 2.00 | 25.23 | | | | 152,566.11 | 163,245.74 | 75.69 | 75.69 | |
| แรงต่ำนอกโลนแรงสูง | | | | | | | | | | | | | | |
| 1 | | | | | | | | | | | | | | |
| | รวม | - | - | - | - | - | | | | - | - | - | - | |

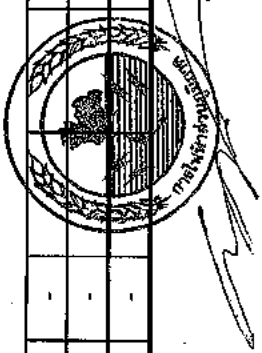

หมายเหตุ : 1. แผนงานระบบสายส่ง และระบบจำหน่ายแรงสูง ติดตั้งไม่ครั้งแรก ภายในเดือน พ.ค.66



- ใบสั่งซื้อ/จ้าง(Purchase Order)
 รายการพัสดุที่สั่งซื้อ/จ้าง ตามหนังสือสั่งซื้อ/จ้างเลขที่
 (Ref. to purchasing notice)

เลขที่ใบสั่งซื้อ/จ้าง(Purchase Order No.) : 3002362735
 วันออกใบสั่งซื้อ/จ้าง(Release Date) : 24 ม.ค. 2567
 เลขที่สัญญา(Your Ref.) :
 เลขที่สัญญาล่วงหน้า(Contract No.) :
 สกุลเงิน(Currency): THB

เลขที่จัดซื้อ/จ้าง(CollectiveNo.) :
 หน่วยงานจัดซื้อ/จ้าง(Purchasing Group) : K05 กฟจ.พง.
 ที่อยู่(Pur. group address) : 76/1 ม.3 ต.ฉำฉำคู่อ.เมืองพังงา จ.พังงา 82000
 ชื่อ (Vendor's name) : นายสนธยา สกามาศ
 ที่อยู่(Vendor's address) :
 41
 ถ้ำ ตะกั่วทุ่ง
 จ.พังงา 82130

หมายเหตุ(ส่วนหัว) (Header text) :
 อนุมัติจัดจ้างหมวดคัตดินไม้แนวระบบจำหน่ายแรงสูง 115 เควี รายปี โดยวิธีเฉพาะเจาะจง มาตรา 56(2)(ข)
 กับ นายสนธยา สกามาศ

| ลำดับ (Item) | รหัสพัสดุ (Material No.) | จำนวน (Qty) | ราคาต่อหน่วย (ไม่รวมภาษีมูลค่าเพิ่ม) (Unit Price Exclude VAT) | ราคารวม (ไม่รวมภาษีมูลค่าเพิ่ม) (Amount Exclude VAT) |
|-------------------------|-----------------------------|-----------------|---|--|
| รายการ(Short text) | | หน่วยนับ(Unit) | | |
| หมายเหตุ(Item text) | | | | |
| 1 | | 232,000.00 | 1.00 | 232,000.00 |
| TTY (45.69,45.69,00.00) | | หน่วยนับกิจกรรม | | |

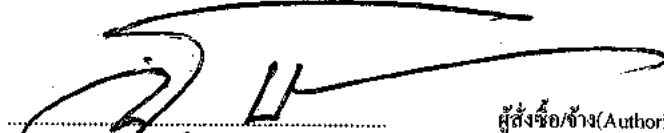
ผู้ซื้อ/จ้าง(Purchaser) 
 (นายวีระศักดิ์ พัฒน์สินท์)
 ตำแหน่ง(Position) รองผู้จัดการ รักษาการแทน ผู้จัดการ
 การไฟฟ้าส่วนภูมิภาคจังหวัดพังงา
 วันที่(Date) 24 ม.ค. 2567

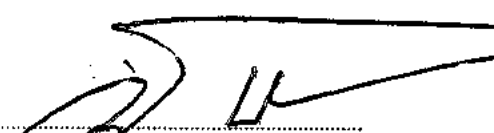
ผู้สั่งซื้อ/จ้าง(Authorizer) 
 (นายวีระศักดิ์ พัฒน์สินท์)
 ตำแหน่ง(Position) รองผู้จัดการ รักษาการแทน ผู้จัดการ
 การไฟฟ้าส่วนภูมิภาคจังหวัดพังงา
 วันที่(Date) 24 ม.ค. 2567

หมายเหตุ เงื่อนไขการประกอบการสั่งซื้อ/จ้างเป็นไปตามข้อตกลงหรือรายละเอียดแนบ(ถ้ามี)



การไฟฟ้าส่วนภูมิภาค

หน้า 2 / 2

- ใบสั่งซื้อ/จ้าง(Purchase Order)
 รายการพัสดุที่สั่งซื้อ/จ้าง ตามหนังสือสั่งซื้อ/จ้างเลขที่
(Ref. to purchasing notice)

เลขที่ใบสั่งซื้อ/จ้าง(Purchase Order No.) : 3002362735
วันที่ใบสั่งซื้อ/จ้าง(Release Date) : 24 ม.ค. 2567
เลขที่สัญญา(Your Ref.) :
เลขที่สัญญาล่วงหน้า(Contract No.) :
สกุลเงิน(Currency): THB

| ลำดับ (Item) | รหัสพัสดุ (Material No.) | จำนวน (Qty) | ราคาต่อหน่วย (ไม่รวมภาษีมูลค่าเพิ่ม) (Unit Price Exclude VAT) | ราคารวม (ไม่รวมภาษีมูลค่าเพิ่ม) (Amount Exclude VAT) |
|--|-----------------------------|----------------|---|--|
| รายการ(Short text) | หมายเหตุ(Item text) | หน่วยนับ(Unit) | | |
| มูลค่ารวม(ไม่รวมภาษีมูลค่าเพิ่ม) (Total Exclude VAT) | | | | 232,000.00 |
| ส่วนลด(Discout) | | | | 0.00 |
| มูลค่ารวมหลังหักส่วนลด(ไม่รวมภาษีมูลค่าเพิ่ม) (Net Total Exclude VAT) | | | | 232,000.00 |
| ภาษีมูลค่าเพิ่ม(VAT) | | | | 0.00 |
| รวมเป็นเงินทั้งสิ้น(รวมภาษีมูลค่าเพิ่ม) (Grand Total Include VAT) | | | | 232,000.00 |

(สองแสนสามหมื่นสองพันบาทถ้วน)

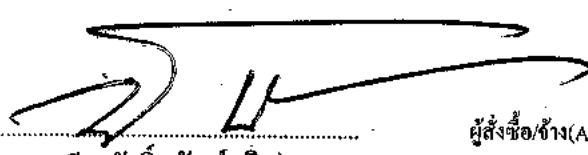
ผู้ซื้อ/จ้าง(Purchaser) 
(นายวีระศักดิ์ พัฒน์สินธ์)
ตำแหน่ง(Position) รองผู้จัดการ รักษาการแทน ผู้จัดการ
การไฟฟ้าส่วนภูมิภาคจังหวัดพังงา
วันที่(Date) 24 ม.ค. 2567

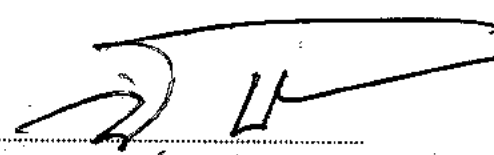
ผู้สั่งซื้อ/จ้าง(Authorizer) 
(นายวีระศักดิ์ พัฒน์สินธ์)
ตำแหน่ง(Position) รองผู้จัดการ รักษาการแทน ผู้จัดการ
การไฟฟ้าส่วนภูมิภาคจังหวัดพังงา
วันที่(Date) 24 ม.ค. 2567

สถานที่ส่งมอบ(Delivery location)

- หมายเหตุ กำหนดส่งมอบงาน 3 งาน

หมายเหตุ เงื่อนไขการประกอบการสั่งซื้อ/จ้างเป็นไปตามข้อตกลงหรือรายละเอียดแนบ(ถ้ามี)

ใบเสร็จรับเงิน เลขที่ D973326702200001

K47131-05-0560



การไฟฟ้าส่วนภูมิภาค

200 ถนนงามวงศ์วาน แขวงลาดยาว เขตจตุจักร กรุงเทพมหานคร

เลขประจำตัวผู้เสียภาษีอากร 0994000165501

การไฟฟ้าส่วนภูมิภาคจังหวัดพิจิตร (สาขาที่ 00290)

สาขาที่ออกใบกำกับภาษี คือ

เลขที่ 76/1 หมู่ 3 ตำบลบ้านฝืด อำเภอเมืองพิจิตร จังหวัดพิจิตร 62000

ที่อยู่

รหัสลูกค้า 836007 วันที่ 20 กุมภาพันธ์ 2567
นายสนธยา นกามาต

ได้รับเงินจาก 41 หมู่ 9 ต.ท่าตะโก พิจิตร 62130
ที่อยู่

(เลขประจำตัวผู้เสียภาษีอากรของผู้จ่ายเงิน 3820400240683 สำนักงานใหญ่)

ชำระหนี้ตามใบแจ้งหนี้

| รหัสบัญชี | รายการสินค้าและบริการ | ปริมาณ | ราคา/หน่วย | จำนวนเงิน (บาท) |
|-------------------------|---|--------|------------|-----------------|
| | ค่าค่าประกันสัญญาไม่เกิน 1 ปี จ.พิจ)010/2567 ลว. 6 ก.พ. 67 โดย QR Payment 700.00 บาท โดยเงินสด 10,900.00 บาท | | | 11,600.00 |
| รวม ราคาสินค้าและบริการ | | | | 11,600.00 |
| ภาษีมูลค่าเพิ่ม.....% | | | | |
| จำนวนเงินรวมทั้งสิ้น | | | | 11,600.00 |

ใบเสร็จรับเงินที่สมบูรณ์ ต้องมีลายมือชื่อของผู้รับเงิน

ชำระหนี้ด้วยเช็ค ใบเสร็จรับเงินฉบับนี้จะสมบูรณ์ต่อเมื่อการไฟฟ้าส่วนภูมิภาคได้รับเงินตามจำนวนแล้ว

(ก.ง.117-ร.49)

เลขที่ 1ก

07112602

MINISTRY OF INDUSTRY, COMMERCE AND CONSUMER PROTECTION TEL : 0-2833-3111 (AUTOT) FAX : 0-2833-3178



ต้นฉบับ

การไฟฟ้าส่วนภูมิภาค
PROVINCIAL ELECTRICITY AUTHORITY

สัญญาจ้างเหมาบุคคลภายนอกตัดต้นไม้

สัญญาเลขที่ จ.(พง.)๐๑๑/๒๕๖๗

สัญญาฉบับนี้ทำขึ้น ณ การไฟฟ้าส่วนภูมิภาคจังหวัดพังงา เลขที่ ๗๖/๑ หมู่ที่ ๓ ตำบล ถ้ำน้ำผุด อำเภอเมืองพังงา จังหวัดพังงา เมื่อวันที่ 3 ม.ค. 2567 ระหว่าง การไฟฟ้าส่วนภูมิภาค โดย นายสวัสดิ์ ศรีจันทร์ ตำแหน่ง ผู้จัดการ การไฟฟ้าส่วนภูมิภาคจังหวัดพังงา ผู้รับมอบอำนาจ ตามหนังสือมอบอำนาจเลขที่ ๖๖/๒๕๖๖ ลงวันที่ ๒๒ ตุลาคม ๒๕๖๖ ซึ่งต่อไปในสัญญานี้เรียกว่า "ผู้ว่าจ้าง" ฝ่ายหนึ่ง กับ นายพิริยะ ผกามาศ อยู่บ้านเลขที่ ๔๒ หมู่ ๙ ตำบลถ้ำน้ำผุด อำเภอตะกั่วทุ่ง จังหวัดพังงา ผู้ถือบัตรประจำตัวประชาชนเลขที่ ๓ ๘๒๐๔ ๐๐๒๔๐ ๗๐ ๗ แนนบายสัญญา นี้ ซึ่งต่อไปในสัญญานี้เรียกว่า "ผู้รับจ้าง" อีกฝ่ายหนึ่ง

คู่สัญญาได้ตกลงกันมีข้อความดังต่อไปนี้

ข้อ ๑. ข้อตกลงว่าจ้าง

ผู้ว่าจ้างตกลงจ้างและผู้รับจ้างตกลงรับจ้างทำงาน ตัดต้นไม้แนวระบบจำหน่ายแรงสูง จำนวน ๑๒ โลင်းแยกย่อย พีตเตอร์ ๕ สถานีไฟฟ้าพังงา ระยะทางตัดต้นไม้รวม ๒๕.๒๓ กม. ณ การไฟฟ้าส่วนภูมิภาคจังหวัดพังงา เลขที่ ๗๖/๑ หมู่ที่ ๓ ตำบลถ้ำน้ำผุด อำเภอเมืองพังงา จังหวัดพังงา ตามข้อกำหนดและเงื่อนไขแห่งสัญญานี้รวมทั้งเอกสารแนบท้ายสัญญา

ผู้รับจ้างตกลงที่จะจัดหาแรงงานและวัสดุ เครื่องมือเครื่องใช้ ตลอดจนอุปกรณ์ต่าง ๆ ชนิดดีเพื่อใช้ในงานจ้างตามสัญญานี้

ข้อ ๒. เอกสารอันเป็นส่วนหนึ่งของสัญญา

เอกสารแนบท้ายสัญญาดังต่อไปนี้ให้ถือเป็นส่วนหนึ่งของสัญญานี้

- ๒.๑ ผนวก ๑ มาตรฐานการตัดต้นไม้แนวสายไฟฟ้า จำนวน ๕(ห้า) หน้า
- ๒.๒ ผนวก ๒ LINE แสดงจำนวนต้นไม้ทุกระยะทาง ๑ กม. จำนวน ๒(สอง) หน้า
- ๒.๓ ผนวก ๓ แผนงานการตัดต้นไม้ของผู้รับจ้าง จำนวน ๑(หนึ่ง) หน้า
- ๒.๔ ผนวก ๔ ใบสั่งจ้าง (PO) เลขที่ ๓๐๐๒๓๖๒๗๓๗ จำนวน ๒(สอง) หน้า

ความใดในเอกสารแนบท้ายสัญญาที่ขัดหรือแย้งกับข้อความในสัญญานี้ ให้ใช้ข้อความในสัญญานี้บังคับ และในกรณีที่เอกสารแนบท้ายสัญญาขัดแย้งกันเอง ผู้รับจ้างจะต้องปฏิบัติตามคำวินิจฉัยของผู้ว่าจ้าง คำวินิจฉัยของผู้ว่าจ้างให้ถือเป็นที่สุด และผู้รับจ้างไม่มีสิทธิเรียกร้องค่าจ้างหรือค่าเสียหายหรือค่าใช้จ่ายใด ๆ เพิ่มเติมจากผู้ว่าจ้างทั้งสิ้น



/กรณีผู้รับจ้าง...

๓/๓

ข้อ ๓. หลักประกันการปฏิบัติตามสัญญา

ในขณะที่ทำสัญญานี้ผู้รับจ้างได้นำหลักประกันเป็น เงินสด เป็นจำนวนเงิน ๗,๖๐๐.๐๐ บาท (เจ็ดพันหกร้อยบาทถ้วน) ซึ่งเท่ากับร้อยละ ๕(ห้า) ของราคาค่าจ้างตามสัญญา มามอบให้แก่ผู้ว่าจ้างเพื่อเป็นหลักประกันการปฏิบัติตามสัญญานี้

กรณีผู้รับจ้างใช้หนังสือค้ำประกันมาเป็นหลักประกันการปฏิบัติตามสัญญา หนังสือค้ำประกันดังกล่าวจะต้องออกโดยธนาคารที่ประกอบกิจการในประเทศไทย หรือโดยบริษัทเงินทุนหรือบริษัทเงินทุนหลักทรัพย์ที่ได้รับอนุญาตให้ประกอบกิจการเงินทุนเพื่อการพาณิชย์และประกอบธุรกิจ ค้ำประกันตามประกาศของธนาคารแห่งประเทศไทย ตามรายชื่อบริษัทเงินทุนที่ธนาคารแห่งประเทศไทยแจ้งเวียนให้ทราบ ตามแบบที่คณะกรรมการนโยบายการจัดซื้อจัดจ้างและการบริหารพัสดุภาครัฐกำหนดหรืออาจเป็นหนังสือค้ำประกันอิเล็กทรอนิกส์ตามวิธีการที่กรมบัญชีกลางกำหนดก็ได้ และจะต้องมีอายุการค้ำประกันตลอดไปจนกว่าผู้รับจ้างพ้นข้อผูกพันตามสัญญานี้

หลักประกันที่ผู้รับจ้างนำมามอบให้ตามวรรคหนึ่ง จะต้องมีอายุครอบคลุมความรับผิดชอบทั้งปวงของผู้รับจ้างตลอดอายุสัญญา ถ้าหลักประกันที่ผู้รับจ้างนำมามอบให้ดังกล่าวลดลงหรือเสื่อมค่าลงหรือมีอายุไม่ครอบคลุมถึงความรับผิดชอบของผู้รับจ้างตลอดอายุสัญญา ไม่ว่าด้วยเหตุใด ๆ ก็ตาม รวมถึงกรณีผู้รับจ้างส่งมอบงานล่าช้าเป็นเหตุให้ระยะเวลาแล้วเสร็จหรือวันครบกำหนดความรับผิดชอบในความชำรุดบกพร่องตามสัญญาเปลี่ยนแปลงไป ไม่ว่าจะเกิดขึ้นคราวใด ผู้รับจ้างต้องหาหลักประกันใหม่หรือหลักประกันเพิ่มเติมให้มีจำนวนครบถ้วนตามวรรคหนึ่งนำมามอบให้แก่ผู้ว่าจ้างภายใน ๗(เจ็ด) วัน นับถัดจากวันที่ได้รับแจ้งเป็นหนังสือจากผู้ว่าจ้าง

หลักประกันที่ผู้รับจ้างนำมามอบไว้ตามข้อนี้ ผู้ว่าจ้างจะคืนให้แก่ผู้รับจ้าง โดยไม่มีดอกเบี้ย เมื่อผู้รับจ้างพ้นจากข้อผูกพัน และความรับผิดชอบทั้งปวงตามสัญญานี้แล้ว

ข้อ ๔ ค่าจ้างและการจ่ายเงิน

ผู้ว่าจ้างตกลงจ่ายและผู้รับจ้างตกลงรับเงินค่าจ้างจำนวนเงิน ๑๕๒,๐๐๐.๐๐ บาท (หนึ่งแสนห้าหมื่นสองพันบาทถ้วน) ซึ่งไม่มีภาษีมูลค่าเพิ่ม ตลอดจนภาษีอากรอื่น ๆ และค่าใช้จ่ายทั้งปวงด้วยแล้ว โดยกำหนดการจ่ายเงินเป็นงวด ๆ ดังนี้

งวดที่ ๑ เป็นจำนวนเงิน ๖๐,๘๐๐.๐๐ บาท (หกหมื่นแปดร้อยบาทถ้วน) เมื่อผู้รับจ้างได้ปฏิบัติงาน ตัดต้นไม้แนวระบบจำหน่ายแรงสูง จำนวน ๑๒ โหล่นแยกย่อย พัดเดอร์ ๕ สถานีไฟฟ้า พังงา ระยะทางตัดต้นไม้รวม ๒๕.๒๓ กม. เมื่อได้ดำเนินการส่งมอบงานงวดที่ ๑ ให้แล้วเสร็จภายใน ๓๑ พฤษภาคม ๒๕๖๗

งวดที่ ๒ เป็นจำนวนเงิน ๖๐,๘๐๐.๐๐ บาท (หกหมื่นแปดร้อยบาทถ้วน) เมื่อผู้รับจ้างได้ปฏิบัติงาน ตัดต้นไม้แนวระบบจำหน่ายแรงสูง จำนวน ๑๒ โหล่นแยกย่อย พัดเดอร์ ๕ สถานีไฟฟ้า พังงา ระยะทางตัดต้นไม้รวม ๒๕.๒๓ กม. เมื่อได้ดำเนินการส่งมอบงานงวดที่ ๒ ให้แล้วเสร็จภายใน ๓๑ สิงหาคม ๒๕๖๗

งวดสุดท้าย เป็นจำนวนเงิน ๓๐,๔๐๐.๐๐ บาท (สามหมื่นสี่ร้อยบาทถ้วน) เมื่อผู้รับจ้างได้ปฏิบัติงานทั้งหมดให้แล้วเสร็จเรียบร้อยตามสัญญาและผู้ว่าจ้างได้ตรวจรับงานจ้างตามข้อ ๑๑ ไว้โดยครบถ้วนแล้ว



/ข้อ ๕. เงินค่าจ้าง...

จ.วิ.ช.

ข้อ ๕. เงินค่าจ้างล่วงหน้า

ผู้ว่าจ้างตกลงจ่ายเงินค่าจ้างล่วงหน้าให้แก่ผู้รับจ้างเป็นจำนวนเงิน - บาท ซึ่งเท่ากับ ร้อยละ - ของราคาค่าจ้าง ตามสัญญาที่ระบุไว้ ในข้อ ๔

เงินค่าจ้างล่วงหน้างดกล่าวจะจ่ายให้ภายหลังจากที่ผู้รับจ้างได้วางหลักประกัน การรับเงินค่าจ้างล่วงหน้าเป็น.....-.....เต็มตามจำนวนเงินค่าจ้างล่วงหน้างดนั้นให้แก่ผู้ว่าจ้าง ผู้รับจ้างจะต้อง ออกใบเสร็จรับเงินค่าจ้างล่วงหน้า ตามแบบที่ผู้ว่าจ้างกำหนดให้ และผู้รับจ้างตกลงที่จะกระทำตามเงื่อนไข อันเกี่ยวกับการใช้จ่ายและการใช้คืนเงินค่าจ้างล่วงหน้างดนั้น ดังต่อไปนี้

๕.๑ ผู้รับจ้างจะใช้เงินค่าจ้างล่วงหน้างดนั้นเพื่อเป็นค่าใช้จ่ายในการปฏิบัติงานตาม สัญญาเท่านั้น หากผู้รับจ้างใช้จ่ายเงินค่าจ้างล่วงหน้า หรือส่วนใดส่วนหนึ่งของเงินค่าจ้างล่วงหน้างดนั้นในทางอื่น ผู้ว่าจ้างอาจจะเรียกเงินค่าจ้างล่วงหน้างดนั้นคืนจากผู้รับจ้างหรือบังคับเอาจากหลักประกันการรับเงินค่าจ้าง ล่วงหน้าได้ทันที

๕.๒ เมื่อผู้ว่าจ้างเรียกร้อง ผู้รับจ้างต้องแสดงหลักฐานการใช้จ่ายเงินค่าจ้างล่วงหน้า เพื่อพิสูจน์ว่าได้เป็นไปตามข้อ ๕.๑ ภายในกำหนด ๑๕(สิบห้า) วัน นับถัดจากวันได้รับแจ้งเป็นหนังสือจาก ผู้ว่าจ้างหากผู้รับจ้างไม่อาจแสดงหลักฐานดังกล่าวภายในกำหนด ๑๕(สิบห้า) วัน ผู้ว่าจ้างอาจเรียกเงินค่าจ้าง ล่วงหน้างดนั้นคืนจากผู้รับจ้าง หรือบังคับเอาจากหลักประกันการรับเงินค่าจ้างล่วงหน้าได้ทันที

๕.๓ ในการจ่ายเงินค่าจ้างให้แก่ผู้รับจ้างตามข้อ ๔ ผู้ว่าจ้างจะหักคืนเงินค่าจ้าง ล่วงหน้าในแต่ละงวดเพื่อชดใช้คืนเงินค่าจ้างล่วงหน้างดไว้จำนวนร้อยละ - ของจำนวนเงินค่าจ้างในแต่ละงวด จนกว่าจำนวนเงินที่หักไว้จะครบตามจำนวนเงินที่หักค่าจ้างล่วงหน้างดที่ผู้รับจ้างได้รับไปแล้ว ยกเว้นค่าจ้างงวด สุดท้ายจะหักไว้เป็นจำนวนเท่ากับจำนวนเงินค่าจ้างล่วงหน้างดที่เหลือทั้งหมด

๕.๔ เงินจำนวนใด ๆ ก็ตามที่ผู้รับจ้างจะต้องจ่ายให้แก่ผู้ว่าจ้างเพื่อชำระหนี้หรือเพื่อ ชดใช้ความรับผิดชอบต่าง ๆ ตามสัญญา ผู้ว่าจ้างจะหักเอาจากเงินค่าจ้างงวดที่จะจ่ายให้แก่ผู้รับจ้างก่อนที่จะหัก ชดใช้คืนเงินค่าจ้างล่วงหน้า

๕.๕ ในกรณีที่มีการบอกเลิกสัญญา หากเงินค่าจ้างล่วงหน้างดที่เหลือเกินกว่าจำนวน เงินที่ผู้รับจ้างจะได้รับหลังจากหักชดใช้ในกรณีอื่นแล้ว ผู้รับจ้างจะต้องจ่ายคืนเงินจำนวนที่เหลือนั้นให้แก่ ผู้ว่าจ้างภายใน ๗(เจ็ด) วัน นับถัดจากวันได้รับแจ้งเป็นหนังสือจากผู้ว่าจ้าง

๕.๖ ผู้ว่าจ้างจะคืนหลักประกันการรับเงินค่าจ้างล่วงหน้าให้แก่ผู้รับจ้างต่อเมื่อ ผู้ว่าจ้างได้หักเงินค่าจ้างไว้ครบจำนวนเงินค่าจ้างล่วงหน้างดตามข้อ ๕.๓ แล้ว เว้นแต่ในกรณีดังต่อไปนี้ ผู้ว่าจ้างมี สิทธิขอคืนหลักประกันการรับเงินค่าจ้างล่วงหน้าบางส่วนให้แก่ผู้รับจ้างก่อนได้

(๑) กรณีผู้รับจ้างได้วางหลักประกันการรับเงินค่าจ้างล่วงหน้าไว้ฉบับเดียว หากผู้ว่าจ้างได้หักเงินค่าจ้างล่วงหน้างดไปแล้ว ผู้รับจ้างมีสิทธิขอคืนหลักประกันการรับเงินค่าจ้างล่วงหน้าในส่วน ที่ผู้ว่าจ้างได้หักเงินค่าจ้างล่วงหน้างดไปแล้วนั้น โดยผู้รับจ้างจะต้องนำหลักประกันการรับเงินค่าจ้างล่วงหน้าฉบับ ใหม่ที่มีมูลค่าเท่ากับเงินค่าจ้างล่วงหน้างดที่เหลืออยู่มาวางให้แก่ผู้ว่าจ้าง

(๒) กรณีผู้รับจ้างได้วางหลักประกันการรับเงินค่าจ้างล่วงหน้าไว้หลายฉบับ ซึ่งแต่ละฉบับมีมูลค่าเท่ากับจำนวนเงินค่าจ้างล่วงหน้างดที่ผู้ว่าจ้างจะต้องหักไว้ในแต่ละงวด หากผู้ว่าจ้างได้หัก เงินค่าจ้างล่วงหน้างดในงวดใดแล้ว ผู้รับจ้างมีสิทธิขอคืนหลักประกันการรับเงินค่าจ้างล่วงหน้างดในงวดนั้นได้



/ข้อ ๖ กำหนดเวลา...

พิธีช

ข้อ ๖ กำหนดเวลาแล้วเสร็จและสิทธิของผู้ว่าจ้างในการบอกเลิกสัญญา

ผู้รับจ้างต้องเริ่มทำงานที่รับจ้างภายในวันที่ ๑ มกราคม ๒๕๖๗ และจะต้องทำงานให้แล้วเสร็จบริบูรณ์ภายในวันที่ ๓๑ ธันวาคม ๒๕๖๗ ถ้าผู้รับจ้างมิได้ลงมือทำงานภายในกำหนดเวลา หรือไม่สามารถทำงานให้แล้วเสร็จตามกำหนดเวลา หรือมีเหตุให้เชื่อได้ว่าผู้รับจ้างไม่สามารถทำงานให้แล้วเสร็จภายในกำหนดเวลา หรือจะแล้วเสร็จล่าช้าเกินกว่ากำหนดเวลา หรือผู้รับจ้างทำผิดสัญญาข้อใดข้อหนึ่ง หรือตกเป็นผู้ถูกพิทักษ์ทรัพย์เด็ดขาดหรือตกเป็นผู้ล้มละลาย หรือเพิกเฉยไม่ปฏิบัติตามคำสั่งของคณะกรรมการตรวจรับพัสดุ ผู้ว่าจ้างมีสิทธิที่จะบอกเลิกสัญญานี้ได้ และมีสิทธิจ้างผู้รับจ้างรายใหม่เข้าทำงานของผู้รับจ้างให้ลุล่วงไปได้ด้วย การใช้สิทธิบอกเลิกสัญญานี้ไม่กระทบสิทธิของผู้ว่าจ้างที่จะเรียกร้องค่าเสียหายจากผู้รับจ้าง

การที่ผู้ว่าจ้างไม่ใช้สิทธิเลิกสัญญาดังกล่าวข้างต้นนั้น ไม่เป็นเหตุให้ผู้รับจ้างพ้นจากความรับผิดตามสัญญา

ข้อ ๗ ความรับผิดชอบในความชำรุดบกพร่องของงานจ้าง

เมื่องานแล้วเสร็จบริบูรณ์ และผู้ว่าจ้างได้รับมอบงานจากผู้รับจ้างหรือจากผู้รับจ้างรายใหม่ ในกรณีที่มีการบอกเลิกสัญญาตามข้อ ๖ หากมีเหตุชำรุดบกพร่องหรือเสียหายเกิดขึ้นจากการจ้างนี้ภายในกำหนด ๑(หนึ่ง) เดือน นับถัดจากวันที่ได้รับมอบงานดังกล่าว ซึ่งความชำรุดบกพร่องหรือเสียหายนั้นเกิดจากความบกพร่องของผู้รับจ้างอันเกิดจากการใช้วัสดุที่ไม่ถูกต้องหรือทำไว้ไม่เรียบร้อย หรือทำไม่ถูกต้องตามมาตรฐานแห่งหลักวิชา ผู้รับจ้างจะต้องรีบทำการแก้ไข ให้เป็นที่เรียบร้อยโดยไม่ชักช้า โดยผู้ว่าจ้างไม่ต้องออกเงินใด ๆ ในการนี้ทั้งสิ้น หากผู้รับจ้างไม่กระทำการดังกล่าวภายในกำหนด ๗(เจ็ด) วัน นับถัดจากวันที่ได้รับแจ้งเป็นหนังสือจากผู้ว่าจ้างหรือไม่ทำการแก้ไขให้ถูกต้องเรียบร้อยภายในเวลาที่ผู้ว่าจ้างกำหนดให้ผู้ว่าจ้างมีสิทธิที่จะทำการนั้นเองหรือจ้างผู้อื่นให้ทำงานนั้น โดยผู้รับจ้างต้องเป็นผู้ออกค่าใช้จ่ายเองทั้งสิ้น

ในกรณีเร่งด่วนจำเป็นต้องรีบแก้ไขเหตุชำรุดบกพร่องหรือเสียหายโดยเร็ว และไม่อาจรอให้ผู้รับจ้างแก้ไขในระยะเวลาที่กำหนดไว้ตามวรรคหนึ่งได้ ผู้ว่าจ้างมีสิทธิเข้าจัดการแก้ไขเหตุชำรุดบกพร่องหรือเสียหายนั้นเอง หรือจ้างผู้อื่นให้ซ่อมแซมความชำรุดบกพร่องหรือเสียหาย โดยผู้รับจ้างต้องรับผิดชอบชำระค่าใช้จ่ายทั้งหมด

การที่ผู้ว่าจ้างทำการนั้นเอง หรือจ้างผู้อื่นให้ทำงานนั้นแทนผู้รับจ้าง ไม่ทำให้ ผู้รับจ้างหลุดพ้นจากความรับผิดตามสัญญา หากผู้รับจ้างไม่ชดใช้ค่าใช้จ่ายหรือค่าเสียหายตามที่ผู้ว่าจ้างเรียกร้อง ผู้ว่าจ้างมีสิทธิบังคับจากหลักประกันการปฏิบัติตามสัญญาได้

ข้อ ๘ การจ้างช่วง

ผู้รับจ้างจะต้องไม่เอางานทั้งหมดหรือแต่บางส่วนแห่งสัญญานี้ไปจ้างช่วงอีกทอดหนึ่ง เว้นแต่การจ้างช่วงงานแต่บางส่วนที่ได้รับอนุญาตเป็นหนังสือจากผู้ว่าจ้างแล้ว การที่ผู้ว่าจ้างได้อนุญาตให้จ้างช่วงงานแต่บางส่วนดังกล่าวนี้ ไม่เป็นเหตุให้ผู้รับจ้างหลุดพ้นจากความรับผิดหรือพันธะหน้าที่ตามสัญญานี้ และผู้รับจ้างจะยังคงต้องรับผิดชอบในความผิดและความประมาทเลินเล่อของผู้รับจ้างช่วง หรือของตัวแทนหรือลูกจ้างของผู้รับจ้างช่วงนั้นทุกประการ

กรณีผู้รับจ้างไปจ้างช่วงงานแต่บางส่วนโดยฝ่าฝืนความในวรรคหนึ่ง ผู้รับจ้างต้องชำระค่าปรับให้แก่ผู้ว่าจ้างเป็นจำนวนเงินในอัตราร้อยละ ๑๐(สิบ) ของวงเงินของงานที่จ้างช่วงตามสัญญานี้ ไม่ตัดสิทธิผู้ว่าจ้างในการบอกเลิกสัญญา



/ข้อ ๙ ความรับผิด...

พ.ร.ว.

ข้อ ๙ ความรับผิดชอบของผู้รับจ้าง

ผู้รับจ้างจะต้องรับผิดชอบต่ออุบัติเหตุ ความเสียหาย หรือภัยอันตรายใด ๆ อันเกิดจากการปฏิบัติงานของผู้รับจ้าง และจะต้องรับผิดชอบต่อความเสียหายจากการกระทำของลูกจ้างหรือตัวแทนของ ผู้รับจ้าง และจากการปฏิบัติงานของผู้รับจ้างช่วงด้วย (ถ้ามี)

ความเสียหายใด ๆ อันเกิดแก่งานที่ผู้รับจ้างได้ทำขึ้น แม้จะเกิดขึ้นเพราะเหตุสุดวิสัยก็ตาม ผู้รับจ้างจะต้องรับผิดชอบโดยซ่อมแซมให้คืนดีหรือเปลี่ยนให้ใหม่โดยค่าใช้จ่ายของผู้รับจ้างเอง เว้นแต่ความเสียหายนั้นเกิดจากความผิดของผู้ว่าจ้าง ทั้งนี้ ความรับผิดชอบของผู้รับจ้างดังกล่าวในข้อนี้จะสิ้นสุดลงเมื่อผู้ว่าจ้างได้รับมอบงานครั้งสุดท้าย ซึ่งหลังจากนั้นผู้รับจ้างคงต้องรับผิดชอบเพียงในกรณีชำรุดบกพร่อง หรือความเสียหายดังกล่าวในข้อ ๗ เท่านั้น

ผู้รับจ้างจะต้องรับผิดชอบต่อบุคคลภายนอกในความเสียหายใด ๆ อันเกิดจากการปฏิบัติงานของผู้รับจ้าง หรือลูกจ้างหรือตัวแทนของผู้รับจ้าง รวมถึงผู้รับจ้างช่วง (ถ้ามี) ตามสัญญาฯ หากผู้ว่าจ้างถูกเรียกร้องหรือฟ้องร้องหรือต้องชดใช้ค่าเสียหายให้แก่บุคคลภายนอกไปแล้ว ผู้รับจ้างจะต้องดำเนินการใด ๆ เพื่อให้มีการว่าต่างแก้ต่างให้แก่ผู้ว่าจ้างโดยค่าใช้จ่ายของผู้รับจ้างเอง รวมทั้งผู้รับจ้างจะต้องชดใช้ค่าเสียหายนั้น ๆ ตลอดจนค่าใช้จ่ายใด ๆ อันเกิดจากการถูกเรียกร้องหรือถูกฟ้องร้องให้แก่ผู้ว่าจ้างทันที

ข้อ ๑๐ การจ่ายเงินแก่ลูกจ้าง

ผู้รับจ้างจะต้องจ่ายเงินแก่ลูกจ้างที่ผู้รับจ้างได้จ้างมาในอัตราและตามกำหนดเวลาที่ผู้รับจ้างได้ตกลงหรือทำสัญญาไว้ต่อลูกจ้างดังกล่าว

ถ้าผู้รับจ้างไม่จ่ายเงินค่าจ้างหรือค่าทดแทนอื่นใดแก่ลูกจ้างดังกล่าวในวรรคหนึ่ง ผู้ว่าจ้างมีสิทธิที่จะเอาเงินค่าจ้างที่จะต้องจ่ายแก่ผู้รับจ้างมาจ่ายให้แก่ลูกจ้างของผู้รับจ้างดังกล่าว และให้ถือว่าผู้ว่าจ้างได้จ่ายเงินจำนวนนั้นเป็นค่าจ้างให้แก่ผู้รับจ้างตามสัญญาแล้ว

ผู้รับจ้างจะต้องจัดให้มีประกันภัยสำหรับลูกจ้างทุกคนที่จ้างมาทำงาน โดยให้ครอบคลุมถึงความรับผิดชอบทั้งปวงของผู้รับจ้าง รวมทั้งผู้รับจ้างช่วง (ถ้ามี) ในกรณีความเสียหายที่คิดค่าสินไหมทดแทนได้ตามกฎหมาย ซึ่งเกิดจากอุบัติเหตุหรือภัยอันตรายใด ๆ ต่อลูกจ้างหรือบุคคลอื่นที่ผู้รับจ้างหรือผู้รับจ้างช่วงจ้างมาทำงาน ผู้รับจ้างจะต้องส่งมอบกรมธรรม์ประกันภัยดังกล่าวพร้อมทั้งหลักฐานการชำระเบี้ยประกันให้แก่ผู้ว่าจ้างเมื่อผู้ว่าจ้างเรียกร้อง

ข้อ ๑๑ การตรวจรับงานจ้าง

เมื่อผู้ว่าจ้างได้ตรวจรับงานจ้างที่ส่งมอบและเห็นว่าถูกต้องครบถ้วนตามสัญญาแล้ว ผู้ว่าจ้างจะออกหลักฐานการรับมอบเป็นหนังสือไว้ให้ เพื่อผู้รับจ้างนำมาเป็นหลักฐานประกอบการขอรับเงินค่าจ้างงานจ้างนั้น

ถ้าผลของการตรวจรับงานจ้างปรากฏว่างานจ้างที่ผู้รับจ้างส่งมอบไม่ตรงตามสัญญา ผู้ว่าจ้างทรงไว้ซึ่งสิทธิที่จะไม่รับงานจ้างนั้น ในกรณีเช่นนี้ ผู้รับจ้างต้องทำการแก้ไขให้ถูกต้องตามสัญญาด้วยค่าใช้จ่ายของผู้รับจ้างเอง และระยะเวลาที่เสียไปเพราะเหตุดังกล่าวผู้รับจ้างจะนำมาอ้างเป็นเหตุขอขยายเวลาส่งมอบงานจ้างตามสัญญาหรือของคหรือลดค่าปรับไม่ได้



/ข้อ ๑๒ รายละเอียด...

๗๓๗

ข้อ ๑๒ รายละเอียดของงานจ้างคลาดเคลื่อน

ผู้รับจ้างรับรองว่าได้ตรวจสอบและทำความเข้าใจในรายละเอียดของงานจ้างโดยถี่ถ้วนแล้ว หากปรากฏว่ารายละเอียดของงานจ้างนั้นผิดพลาดหรือคลาดเคลื่อนไปจากหลักการทางวิศวกรรมหรือทางเทคนิค ผู้รับจ้างตกลงที่จะปฏิบัติตามคำวินิจฉัยของผู้ว่าจ้าง คณะกรรมการตรวจรับพัสดุ เพื่อให้งานแล้วเสร็จบริบูรณ์ คำวินิจฉัยดังกล่าวให้ถือเป็นที่สุด โดยผู้รับจ้างจะคิดค่าจ้าง ค่าเสียหาย หรือค่าใช้จ่ายใด ๆ เพิ่มขึ้นจากผู้ว่าจ้าง หรือขอขยายอายุสัญญาไม่ได้

ข้อ ๑๓ ค่าปรับ

หากผู้รับจ้างไม่สามารถทำงานให้แล้วเสร็จภายในเวลาที่กำหนดไว้ ในสัญญาและผู้ว่าจ้างยังมีได้บอกเลิกสัญญา ผู้รับจ้างจะต้องชำระค่าปรับให้แก่ผู้ว่าจ้างเป็น จำนวนเงินวันละ ๔๖๔.๐๐ บาท (สี่ร้อยหกสิบสี่บาทถ้วน) นับถัดจากวันที่ครบกำหนดเวลาแล้วเสร็จของงานตามสัญญาหรือวันที่ผู้ว่าจ้างได้ขยายเวลาทำงานให้จนถึงวันที่ทำงานแล้วเสร็จจริง นอกจากนี้ ผู้รับจ้างยอมให้ผู้ว่าจ้างเรียกค่าเสียหายอันเกิดขึ้นจากการที่ผู้รับจ้างทำงานล่าช้าเฉพาะส่วนที่เกินกว่าจำนวนค่าปรับดังกล่าวได้อีกด้วย

ในระหว่างที่ผู้ว่าจ้างยังมีได้บอกเลิกสัญญานั้น หากผู้ว่าจ้างเห็นว่าผู้รับจ้างจะไม่สามารถปฏิบัติตามสัญญาต่อไปได้ ผู้ว่าจ้างจะใช้สิทธิบอกเลิกสัญญาและใช้สิทธิตามข้อ ๑๔ ก็ได้ และถ้าผู้ว่าจ้างได้แจ้งข้อเรียกร้องไปยังผู้รับจ้างเมื่อครบกำหนดเวลาแล้วเสร็จของงานขอให้ชำระค่าปรับแล้ว ผู้ว่าจ้างมีสิทธิที่จะปรับผู้รับจ้างจนถึงวันบอกเลิกสัญญาได้อีกด้วย

ข้อ ๑๔ สิทธิของผู้ว่าจ้างภายหลังบอกเลิกสัญญา

ในกรณีที่ผู้ว่าจ้างบอกเลิกสัญญา ผู้ว่าจ้างอาจทำงานนั้นเองหรือว่าจ้างผู้อื่นให้ทำงานนั้นต่อจนแล้วเสร็จก็ได้ และในกรณีดังกล่าว ผู้ว่าจ้างมีสิทธิรับหรือบังคับจากหลักประกันการปฏิบัติตามสัญญาทั้งหมดหรือบางส่วนตามแต่จะเห็นสมควร นอกจากนี้ ผู้รับจ้างจะต้องรับผิดชอบในค่าเสียหายซึ่งเป็นจำนวนเกินกว่าหลักประกันการปฏิบัติตามสัญญา รวมทั้งค่าใช้จ่ายที่เพิ่มขึ้นในการทำงานนั้นต่อให้แล้วเสร็จตามสัญญา ซึ่งผู้ว่าจ้างจะหักเอาจากจำนวนเงินใด ๆ ที่จะจ่ายให้แก่ผู้รับจ้างก็ได้

ข้อ ๑๕ การบังคับค่าปรับ ค่าเสียหาย และค่าใช้จ่าย

ในกรณีที่ผู้รับจ้างไม่ปฏิบัติตามสัญญาข้อใดข้อหนึ่งด้วยเหตุใด ๆ ก็ตาม จนเป็นเหตุให้เกิดค่าปรับ ค่าเสียหาย หรือค่าใช้จ่ายแก่ผู้ว่าจ้าง ผู้รับจ้างต้องชดใช้ค่าปรับ ค่าเสียหาย หรือค่าใช้จ่ายดังกล่าวให้แก่ผู้ว่าจ้างโดยสิ้นเชิงภายในกำหนด ๗(เจ็ด) วัน นับถัดจากวันที่ได้รับแจ้งเป็นหนังสือจากผู้ว่าจ้าง หากผู้รับจ้างไม่ชดใช้ให้ถูกต้องครบถ้วนภายในระยะเวลาดังกล่าวให้ผู้ว่าจ้างมีสิทธิที่จะหักเอาจากจำนวนเงินค่าจ้างที่ต้องชำระ หรือบังคับจากหลักประกันการปฏิบัติตามสัญญาได้ทันที

หากค่าปรับ ค่าเสียหาย หรือค่าใช้จ่ายที่บังคับจากเงินค่าจ้างที่ต้องชำระ หรือหลักประกันการปฏิบัติตามสัญญาแล้วยังไม่เพียงพอ ผู้รับจ้างยินยอมชำระส่วนที่เหลือ ที่ยังขาดอยู่จนครบถ้วนตามจำนวนค่าปรับ ค่าเสียหาย หรือค่าใช้จ่ายนั้น ภายในกำหนด ๗(เจ็ด) วัน นับถัดจากวันที่ได้รับแจ้งเป็นหนังสือจากผู้ว่าจ้าง

หากมีเงินค่าจ้างตามสัญญาที่หักไว้จ่ายเป็นค่าปรับ ค่าเสียหาย หรือค่าใช้จ่ายแล้วยังเหลืออยู่อีกเท่าใด ผู้ว่าจ้างจะคืนให้แก่ผู้รับจ้างทั้งหมด



/ข้อ ๑๖ การงดหรือ...

พีรช

ข้อ ๑๖ การงดหรือลดค่าปรับ หรือการขยายเวลาปฏิบัติงานตามสัญญา

ในกรณีที่มีเหตุเกิดจากความผิดหรือความบกพร่องของฝ่ายผู้ว่าจ้าง หรือเหตุสุดวิสัย หรือเกิดจากพฤติการณ์อันหนึ่งอันใดที่ผู้รับจ้างไม่ต้องรับผิดชอบตามกฎหมาย หรือเหตุอื่นตามที่กำหนดใน กฎกระทรวง ซึ่งออกตามความในกฎหมายว่าด้วยการจัดซื้อจัดจ้างและการบริหารพัสดุภาครัฐ ทำให้ผู้รับจ้าง ไม่สามารถทำงานให้แล้วเสร็จตามเงื่อนไขและกำหนดเวลาแห่งสัญญานี้ได้ ผู้รับจ้างจะต้องแจ้งเหตุหรือ พฤติการณ์ดังกล่าวพร้อมหลักฐานเป็นหนังสือให้ผู้ว่าจ้างทราบ เพื่อของดหรือลดค่าปรับ หรือขยายเวลาทำงาน ออกไปภายใน ๑๕(สิบห้า) วันนับถัดจากวันที่เหตุนั้นสิ้นสุดลง หรือตามที่กำหนดในกฎกระทรวงดังกล่าว แล้วแต่กรณี

ถ้าผู้รับจ้างไม่ปฏิบัติให้เป็นไปตามความในวรรคหนึ่ง ให้ถือว่าผู้รับจ้างได้ละสิทธิ เรียกร้อง ในการที่จะของดหรือลดค่าปรับ หรือขยายเวลาทำงานออกไปโดยไม่มีเงื่อนไขใด ๆ ทั้งสิ้น เว้นแต่ กรณีเหตุเกิดจากความผิดหรือความบกพร่องของฝ่ายผู้ว่าจ้าง ซึ่งมีหลักฐานชัดเจน หรือผู้ว่าจ้างทราบที่อยู่แล้ว ตั้งแต่ต้น

การงดหรือลดค่าปรับ หรือขยายกำหนดเวลาทำงานตามวรรคหนึ่ง อยู่ในดุลพินิจ ของผู้ว่าจ้างที่จะพิจารณาตามที่เห็นสมควร

ข้อ ๑๗ การใช้เรือไทย

ในการปฏิบัติตามสัญญานี้ หากผู้รับจ้างจะต้องสั่งหรือนำเข้าจากต่างประเทศ รวมทั้งเครื่องมือและอุปกรณ์ที่ต้องนำเข้ามาเพื่อปฏิบัติงานตามสัญญา ไม่ว่าผู้รับจ้างจะเป็นผู้นำของเข้ามา เองหรือนำเข้ามาโดยผ่านตัวแทนหรือบุคคลอื่นใด ถ้าสิ่งของนั้นต้องนำเข้ามาโดยทางเรือในเส้นทางเดินเรือที่มี เรือไทยเดินอยู่และสามารถให้บริการรับขนได้ตามที่รัฐมนตรีว่าการกระทรวงคมนาคมประกาศกำหนด ผู้รับจ้างต้องจัดการให้สิ่งของดังกล่าวบรรทุกโดยเรือไทยหรือเรือที่มีสิทธิเช่นเดียวกับเรือไทยจากต่างประเทศ มายังประเทศไทยเว้น แต่จะได้รับอนุญาตจากกรมเจ้าท่าก่อนบรรทุกของนั้นลงเรืออื่นที่มีใช้เรือไทยหรือเป็น ของที่รัฐมนตรีว่าการกระทรวงคมนาคมประกาศยกเว้นให้บรรทุกโดยเรืออื่นได้ ทั้งนี้ไม่ว่าการสั่งหรือนำเข้า สิ่งของดังกล่าวจากต่างประเทศจะเป็นแบบใด

ในการส่งมอบงานตามสัญญาให้แก่ผู้ว่าจ้าง ถ้างานนั้นมีสิ่งของตามวรรคหนึ่ง ผู้รับจ้างจะต้องส่งมอบใบตราส่ง (Bill of lading) หรือสำเนาใบตราส่งสำหรับของนั้น ซึ่งแสดงว่าได้บรรทุกมา โดยเรือไทยหรือเรือที่มีสิทธิเช่นเดียวกับเรือไทยให้แก่ผู้ว่าจ้างพร้อมกับการส่งมอบงานด้วย

ในกรณีที่สิ่งของดังกล่าวไม่ได้บรรทุกจากต่างประเทศมายังประเทศไทยโดยเรือไทย หรือเรือที่มีสิทธิเช่นเดียวกับเรือไทย ผู้รับจ้างต้องส่งมอบหลักฐานซึ่งแสดงว่าได้รับอนุญาตจากกรมเจ้าท่า ให้บรรทุกของโดยเรืออื่นได้ หรือหลักฐานซึ่งแสดงว่าได้ชำระค่าธรรมเนียมพิเศษเนื่องจากการไม่บรรทุกของ โดยเรือไทยตามกฎหมายว่าด้วยการส่งเสริมการพาณิชย์แล้วอย่างใดอย่างหนึ่งแก่ผู้ว่าจ้างด้วย

ในกรณีที่ผู้รับจ้างไม่ส่งมอบหลักฐานอย่างใดอย่างหนึ่งดังกล่าวในวรรคสองและ วรรคสามให้แก่ผู้ว่าจ้าง แต่จะขอส่งมอบงานดังกล่าวให้ผู้ว่าจ้างก่อนโดยยังไม่รับชำระเงินค่าจ้าง ผู้ว่าจ้างมีสิทธิ รับงานดังกล่าวไว้ก่อน และชำระเงินค่าจ้างเมื่อผู้รับจ้างได้ปฏิบัติถูกต้องครบถ้วนดังกล่าวแล้วได้



/สัญญานี้ทำขึ้น...

พ.ร.ช.

สัญญาที่ทำขึ้นเป็นสองฉบับ มีข้อความถูกต้องตรงกัน คู่สัญญาได้อ่านและเข้าใจข้อความโดยละเอียดตลอดแล้ว จึงได้ลงลายมือชื่อ พร้อมทั้งประทับตรา (ถ้ามี) ไว้เป็นสำคัญต่อหน้าพยาน และคู่สัญญาต่างยึดถือไว้ฝ่ายละหนึ่งฉบับ

(ลงชื่อ).....
(นายสวัสดิ์ ศรีจันทร์)



(ลงชื่อ).....
(นายพิริยะ ผกามาต) ผู้รับจ้าง

(ลงชื่อ)..... พยาน
(นายกอบชัย แซ่จั้น)

(ลงชื่อ)..... พยาน
(นายวีระศักดิ์ พัฒน์สนิท)

เลขที่โครงการ ๖๗๐๑๙๓๔๕๖๑๘
เลขคุมสัญญา ๖๗๐๒๒๔๐๐๓๐๙๙



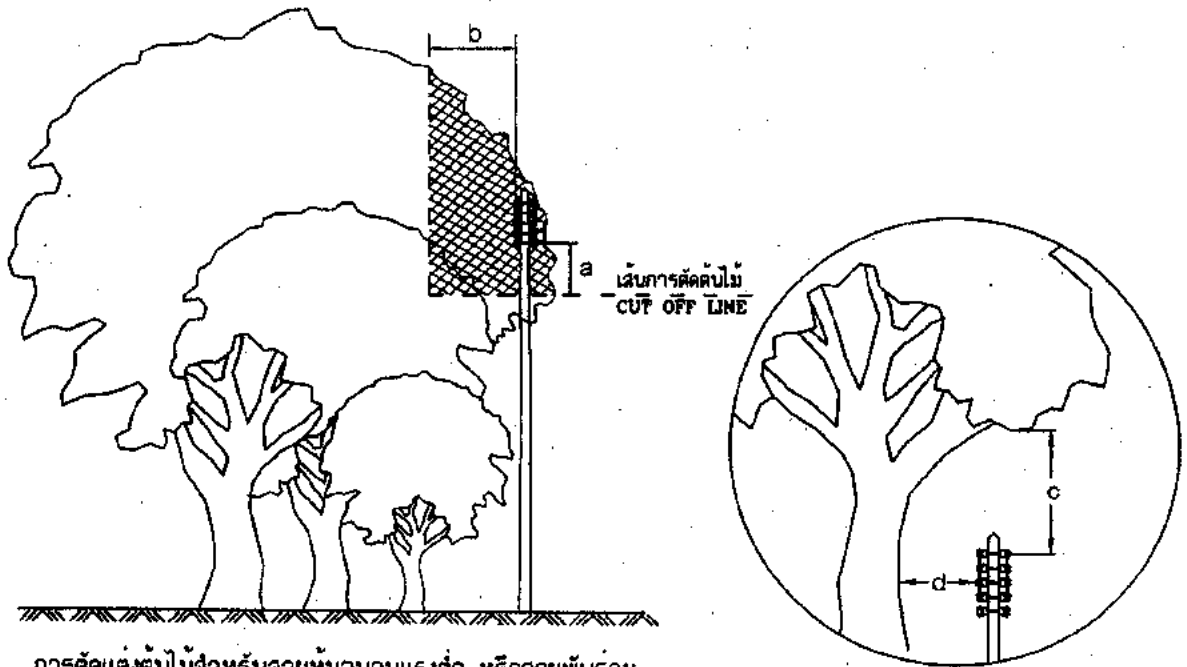

การตัดแต่งต้นไม้สำหรับสายหุ้มฉนวนแรงต่ำ หรือสายพันรวม
หลายแกน หรือสายดับไฟถนน
TREE TRIMMING FOR L.V. INSULATED OR
MULTIPLEX CABLE OR STREET LIGHTING CABLE.

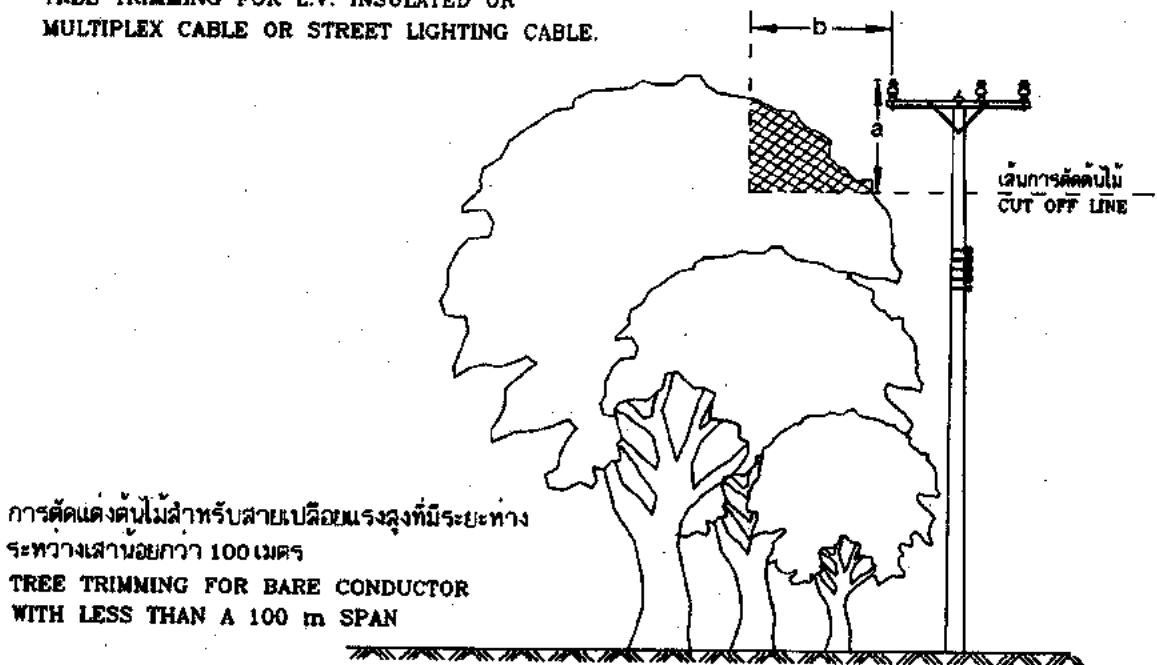

การตัดแต่งต้นไม้สำหรับสายเปลือยแรงสูงที่มีระยะทาง
ระหว่างเสาน้อยกว่า 100 เมตร
TREE TRIMMING FOR BARE CONDUCTOR
WITH LESS THAN A 100 m SPAN

| | | |
|--|--|--|
| กองมาตรฐานระบบไฟฟ้า ฝ่ายมาตรฐานและความปลอดภัย | การไฟฟ้าส่วนภูมิภาค | ใช้แทนแบบ S02-015/18070 ถูกแทนโดยแบบ เขียนเสร็จวันที่ ๒๒ ส.ค. ๒๕๕๒ นักแบบวันที่ มีดีเป็น... มีดีลิเมตร..... มาตราส่วน... 1:125..... |
| ผู้เขียน ผู้สำรวจ วิศวกร หัวหน้าแผนก ผู้อำนวยการกอง ผู้อำนวยการฝ่าย | ผู้ว่าการ ๒๐ ส.ค. ๒๕๕๒ การจัดการพฤษชาติที่อยู่ใกล้แนวสายจำหน่าย | |
| รองผู้ว่าการฝ่ายวางแผนและ พัฒนาระบบไฟฟ้า | VEGETATION MANAGEMENT NEAR DISTRIBUTION LINES | แบบเลขที่ SA2-015/52014 แผ่นที่ 1 ของจำนวน 4 แผ่น |

๒๐ ส.ค. ๒๕๕๒





การตัดแต่งต้นไม้สำหรับสายหุ้มฉนวนเต็มพิกัดเกลียว
TREE TRIMMING FOR TWISTED AERIAL CABLE.

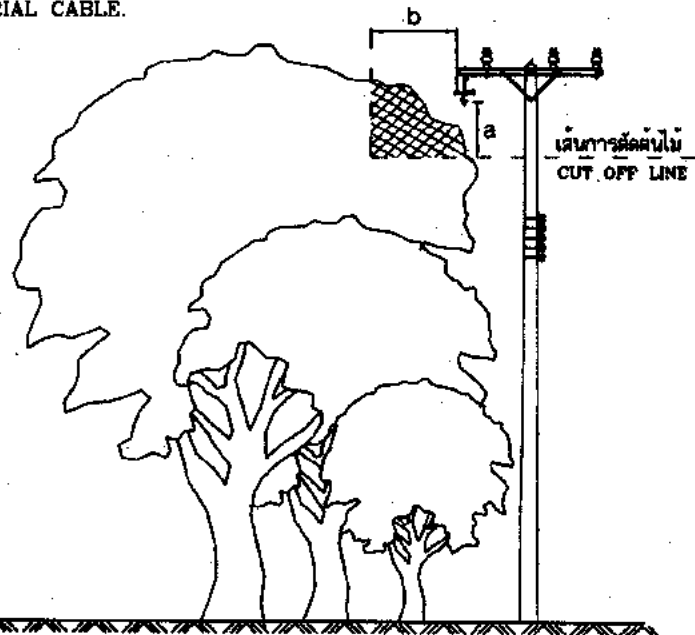

การตัดแต่งต้นไม้สำหรับสายหุ้มฉนวนแบบไม่เต็มพิกัดหรือเคเบิลอากาศ
TREE TRIMMING FOR PARTIALLY INSULATED CONDUCTOR OR SPACED AERIAL CABLE.

| | | |
|--|--|---|
| กองมาตรฐานระบบไฟฟ้า ฝ่ายมาตรฐานและความปลอดภัย | การไฟฟ้าส่วนภูมิภาค | ไม้แทนแบบ S02-015/10070 ถูกแทนโดยแบบ |
| ผู้เขียน <i>[Signature]</i> ผู้สำรวจ <i>[Signature]</i> วิศวกร <i>[Signature]</i> หัวหน้าแผนก <i>[Signature]</i> ผู้อำนวยการกอง <i>[Signature]</i> ผู้อำนวยการฝ่าย <i>[Signature]</i> | ผู้ว่าการ <i>[Signature]</i> วันที่ ๒๐ สิงหาคม ๒๕๕๗ การจัดการพฤษชาติที่อยู่ใกล้แนวสายจำหน่าย | ไม้เดิมแบบ S02-015/10070 เขียนเสร็จวันที่ ๒๑ ส.ค. ๒๕๕๒ แก้ไขวันที่ มิติเป็น... มิลลิเมตร..... มาตราส่วน... 1:125..... |
| รองผู้อำนวยการฝ่ายเทคนิค หัวหน้างาน <i>[Signature]</i> | VEGETATION MANAGEMENT NEAR DISTRIBUTION LINES | แบบเลขที่ SA2-015/52014 แผ่นที่ ๒ ของจำนวน ๔ แผ่น |

๒๐ ส.ค. ๒๕๕๗



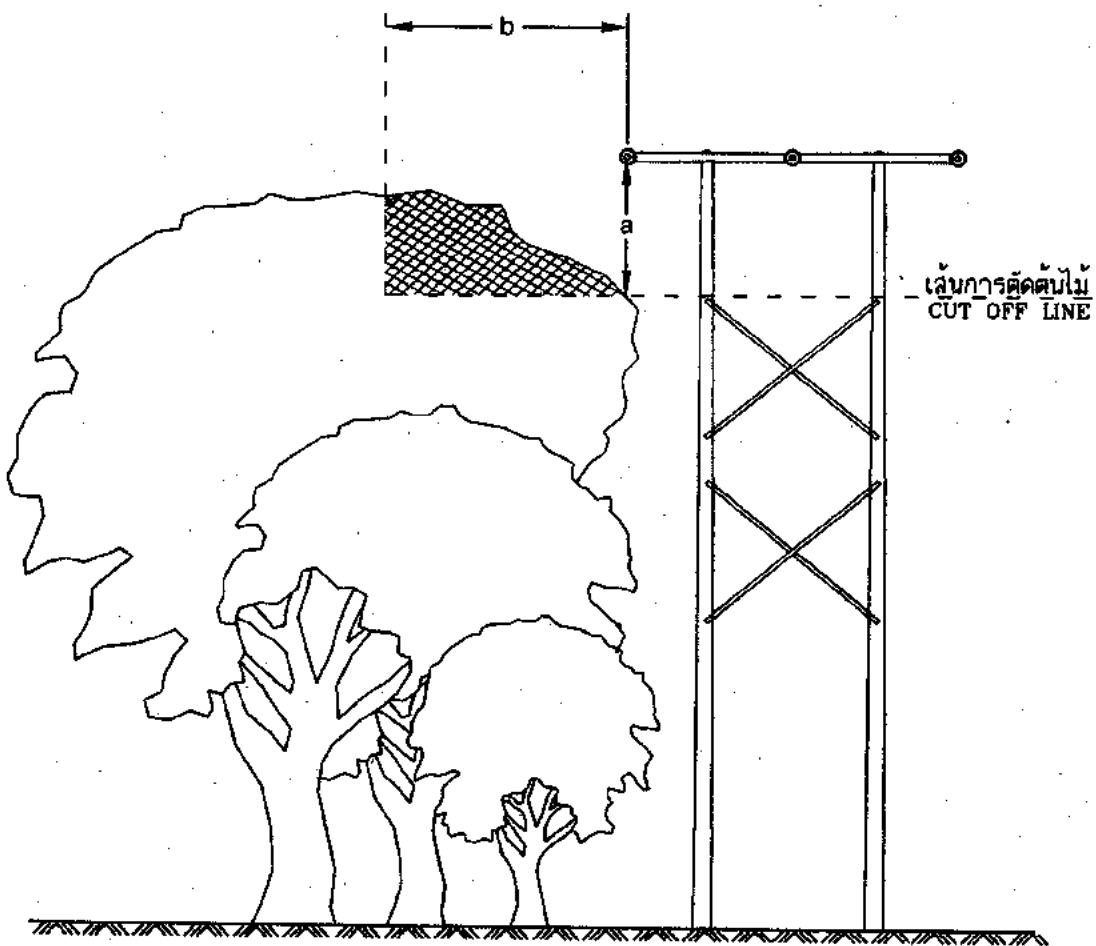

การตัดแต่งต้นไม้สำหรับสายเบ็ดเดี่ยวแรงสูงที่มีระยะห่างระหว่างเสาตั้งแต่ 100 เมตร ขึ้นไป
TREE TRIMMING FOR H.V. BARE CONDUCTOR WITH SPANS OF 100 m AND ABOVE.

| | | |
|---|--|---|
| กองมาตรฐานระบบไฟฟ้า ฝ่ายมาตรฐานและความปลอดภัย | การไฟฟ้าส่วนภูมิภาค | ใช้แทนแบบ SQ2-015/19070 ถูกแทนโดยแบบ |
| ผู้เขียน <i>[Signature]</i> ผู้สำรวจ วิศวกร <i>[Signature]</i> | ผู้ว่าการ <i>[Signature]</i> 10 ส.ค. 2552 | เขียนเสร็จวันที่ 11 ส.ค. 2552 แก้แบบวันที่ |
| หัวหน้าแผนก <i>[Signature]</i> ผู้อำนวยการกอง <i>[Signature]</i> ผู้อำนวยการฝ่าย <i>[Signature]</i> | การจัดการพฤษชาติที่อยู่ใกล้แนวสายจำหน่าย | มีดีเป็น... มีสติเมตร..... มาตราส่วน... 1:125..... |
| รองผู้อำนวยการแผนก <i>[Signature]</i> ผู้อำนวยการ <i>[Signature]</i> | VEGETATION MANAGEMENT NEAR DISTRIBUTION LINES | แบบเลขที่ SA2-015/52014 แผ่นที่ 3 ของจำนวน 4 แผ่น |



ตาราง ระยะห่างระหว่างสายไฟฟ้ากำลังกับพฤษชาติ
TABLE THE CLEARANCE BETWEEN POWER LINE CABLE AND VEGATATION

| ระยะห่างจากสายไฟฟ้า CLEARANCE | ระยะห่าง เช่นนี้เมตร RECOMMENDED CLEARANCE IN CM | | | | |
|--|---|---|------------------|---------------------|-------------------|
| | แรงดันต่ำ LOW VOLTAGE (< 1000 V) | ระบบจำหน่ายแรงสูง (22 และ 33 kV) HIGH VOLTAGE DISTRIBUTION SYSTEM (22 AND 33 kV) | | | |
| | | PIC, SAC OR TAC | A SPAN <100 m | A SPAN 100-200 m | A SPAN > 300 m |
| ถึงยอดของต้นไม้ TO TOP OF TREE (a) | 90 | 150 | 200 | 250 | 250 |
| ถึงด้านข้างของต้นไม้ TO SIDE OF TREE (b) | 150 | 150 | 250 | 400 | 500 |
| ถึงปลายกิ่งของต้นไม้ ซึ่งคร่อมสายไฟ TO OVERHANGING LIMBS (c) | 150 | 300 | ละเว้น AVOID | ละเว้น AVOID | ละเว้น AVOID |
| ถึงลำต้น TO MAIN TRUNK (d) | 90 | 120 | ละเว้น AVOID | ละเว้น AVOID | ละเว้น AVOID |

A = ALL ALUMINIUM CONDUCTOR
PIC = PARTIALLY INSULATED CONDUCTOR
SAC = SPACED AERIAL CABLE
TAC = TWISTED AERIAL CABLE

สายอะลูมิเนียมเปลือย
สายหุ้มฉนวนแบบไม่เต็มพีกัด
สายเคเบิลอากาศ
สายหุ้มฉนวนแบบเต็มพีกัดเกลียว

| | | |
|--|--|---|
| กองมาตรฐานระบบไฟฟ้า ฝ่ายมาตรฐานและความปลอดภัย | การไฟฟ้าส่วนภูมิภาค | ใช้แทนแบบ S02-015/18070 ถูกแทนโดยแบบ |
| ผู้เรียบ <i>[Signature]</i> ผู้สำรวจ <i>[Signature]</i> วิศวกร <i>[Signature]</i> หัวหน้าแผนก <i>[Signature]</i> ผู้อำนวยการกอง <i>[Signature]</i> ผู้อำนวยการฝ่าย <i>[Signature]</i> | ผู้ว่าการ <i>[Signature]</i> 20 ส.ค. 2552 | เขียนเสร็จวันที่ 11 ส.ค. 2552 แก้ไขแบบวันที่ |
| รองผู้อำนวยการฝ่าย พัฒนาระบบไฟฟ้า <i>[Signature]</i> | การจัดการพฤษชาติที่อยู่ใกล้แนวสายจำหน่าย | มีมติเป็น... มีมติมนตรี..... มาตราส่วน... 1:125..... |
| | VEGETATION MANAGEMENT NEAR DISTRIBUTION LINES | แบบเลขที่ SA2-015/52014 แผ่นที่ 4 ของจำนวน 4 แผ่น |

20 ส.ค. 2552



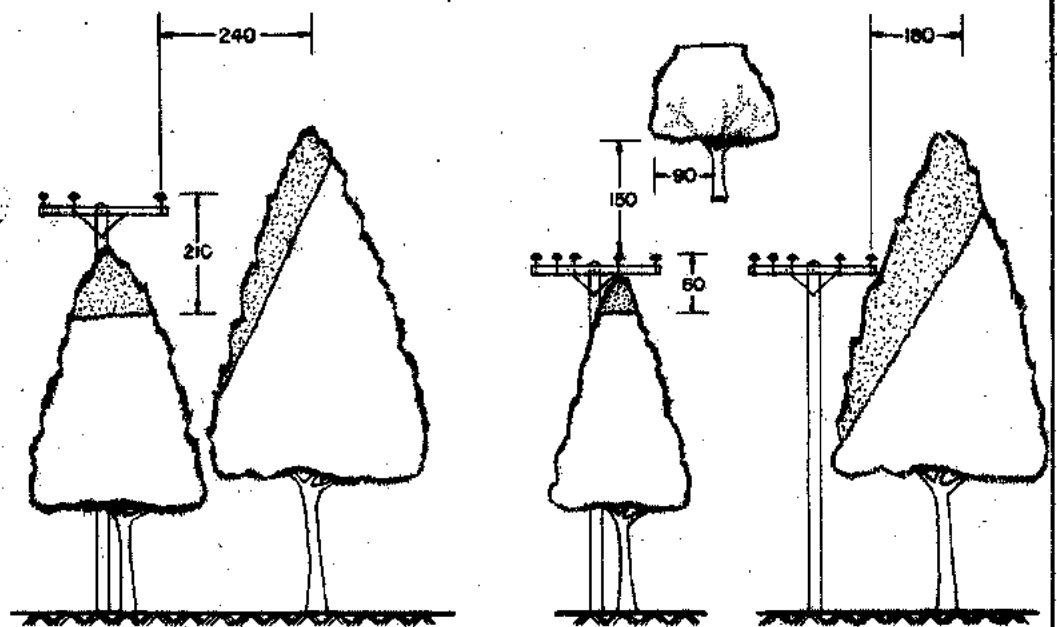

แรงดันไฟฟ้า HT 11-33 KV

แรงดันไฟฟ้า LT 230-480 VOLTS

กรณี CASE I, II

กรณี CASE I, II, III

กรณี CASE II

| ระยะห่างจากสายไฟฟ้า CLEARANCE | ระยะห่าง, ความสูง RECOMMENDED CLEARANCE IN CM | | |
|---|--|--------------------------------|----------------------|
| | แรงดันไฟฟ้า 250 - 480 V | แรงดันไฟฟ้า 11 - 22 - 33 KV | แรงดันไฟฟ้า 69 KV |
| I ระยะจากยอดไม้ TO TOP OF TREE | 60 | 210 | 380 |
| II ระยะห่างจากโคนไม้ TO SIDE OF TREE | 180 | 240 | 380 |
| III ระยะจากปลายกิ่ง TO OVERHANGING LIMBS | 150 | หลีกเลี่ยง AVOID | หลีกเลี่ยง AVOID |
| IV ระยะจากโคน TO MAIN TRUNK | 90 | หลีกเลี่ยง AVOID | หลีกเลี่ยง AVOID |

| | | |
|------------|---------------------|---------|
| นาย/นางสาว | การไฟฟ้าส่วนภูมิภาค | ตำแหน่ง |
| นาย/นางสาว | ผู้ตรวจ | ตำแหน่ง |
| นาย/นางสาว | การตัดต้นไม้ | ตำแหน่ง |
| นาย/นางสาว | TREE TRIMMING | ตำแหน่ง |



Handwritten signature or stamp at the bottom of the page.

รายงานแสดงผัง (Map) การสำรวจประจักษ์ที่ 2567 แยกตามสถานะการสำรวจ

การไฟฟ้าในสังกัด : สำรวจก่อนตัด

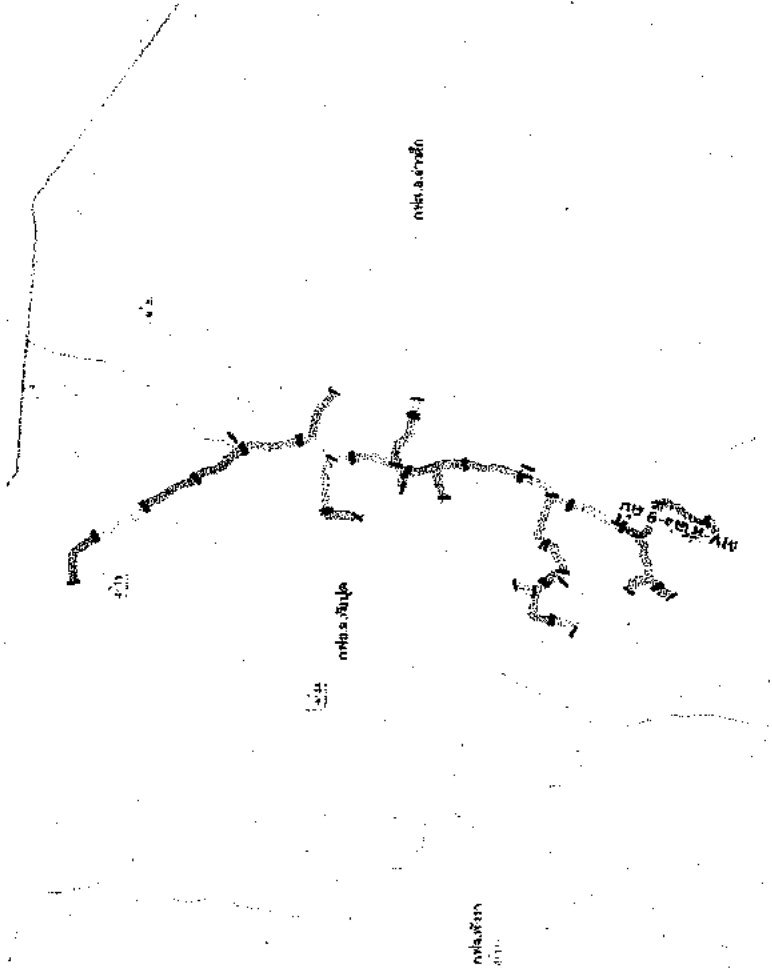

- ที่โล่ง (น้อยกว่า 10 ต้น)
- เบาบาง (10-40 ต้น)
- ปานกลาง (41-80 ต้น)
- หนาแน่น (มากกว่า 80 ต้น)



Handwritten signature or initials.

รายละเอียดแผนงานจ้างเหมาออกแบบติดตั้งไม้ระแนงปี ประจำปี 2567

กฟฟ.พังงา

| ที่ | ชื่องาน | สพฟ./วงจร | ประมาณการปริมาณต้นไม้แต่ละครั้ง (กม.) | | | แผนงาน (ระบุเดือน) | | | ประมาณค่าใช้จ่ายตามแผนงานเดิม (บาท) | | ระยะทางรวม | | หมายเหตุ | | | |
|--|------------------------------|------------------|---------------------------------------|---------|--------|--------------------|-------|---------------|-------------------------------------|---------------|------------|------------|------------|--------|----------------|---------|
| | | | ทามซึบ | ปานกลาง | เงาบาง | ที่ใส่ | รวม | ตัดครั้งที่ 1 | ตัดครั้งที่ 2 | ตัดครั้งที่ 3 | ไม่รวม VAT | รวม VAT | | กม. | กม. (วงจรรวม.) | |
| ระบบสายส่ง และใต้ดิน | | | | | | | | | | | | | | | | |
| 1 | PN-70092 สพ.พ.ง.สพ.ทพม | สพ.พ.ง./PN-70092 | 6.00 | 21.19 | 15.78 | 2.72 | 45.69 | มี.ค.-67 | ก.ค.-67 | พ.ย.-67 | พ.ย.-67 | 232,665.77 | 248,952.37 | 137.07 | 137.07 | โล่งแยก |
| | รวม | | 6.00 | 21.19 | 15.78 | 2.72 | 45.69 | | | | | 232,665.77 | 248,952.37 | 137.07 | 137.07 | |
| ระบบจำหน่ายแรงสูง และใต้ดิน : โคมไฟ (ไม่รวมโล่งแยก) | | | | | | | | | | | | | | | | |
| | | | | | | | | | | | | | | | | |
| | รวม | | | | | | | | | | | | | | | |
| ระบบจำหน่ายแรงสูง และใต้ดิน : โคมไฟแยก | | | | | | | | | | | | | | | | |
| | | | | | | | | | | | | | | | | |
| | รวม | | | | | | | | | | | | | | | |
| ระบบจำหน่ายแรงสูง และใต้ดิน : โคมไฟแยก | | | | | | | | | | | | | | | | |
| | | | | | | | | | | | | | | | | |
| | รวม | | | | | | | | | | | | | | | |
| รวมค่าหน่วยแรงสูง และใต้ดิน : โคมไฟแยก | | | | | | | | | | | | | | | | |
| 1 | ALA5WR-02 บ้านระเูป | ALA05 | 5.55 | 4.00 | 2.00 | 2.00 | 13.55 | พ.ค.-67 | พ.ค.-67 | ธ.ค.-67 | ธ.ค.-67 | 71,661.90 | 76,678.23 | 40.65 | 40.65 | โล่งแยก |
| 2 | ALA05F-27 ซ.ป่ายาง | ALA05 | 0.59 | 1.00 | - | - | 1.59 | พ.ค.-67 | พ.ค.-67 | ธ.ค.-67 | ธ.ค.-67 | 9,152 | 9,792.88 | 4.77 | 4.77 | โล่งแยก |
| 3 | ALA05F-23 ประปาประยู | ALA05 | - | - | 0.39 | - | 0.39 | พ.ค.-67 | พ.ค.-67 | ธ.ค.-67 | ธ.ค.-67 | 1,144.65 | 1,224.78 | 1.17 | 1.17 | โล่งแยก |
| 4 | ALA05F-26 ซอยท่าค่าย | ALA05 | 0.93 | 0 | 0 | 0 | 0.93 | พ.ค.-67 | พ.ค.-67 | ธ.ค.-67 | ธ.ค.-67 | 7,307.94 | 7,819.50 | 2.79 | 2.79 | โล่งแยก |
| 5 | ALA05F-29 ซอยกึ่งแอง | ALA05 | 1 | 0.31 | 0 | 0 | 1.31 | พ.ค.-67 | พ.ค.-67 | ธ.ค.-67 | ธ.ค.-67 | 9,257.26 | 9,905.27 | 3.93 | 3.93 | โล่งแยก |
| 6 | ALA05F-29/01 ซอยมิตรภาพ 3 | ALA05 | 0.32 | 0 | 0 | 0 | 0.32 | พ.ค.-67 | พ.ค.-67 | ธ.ค.-67 | ธ.ค.-67 | 2,514.56 | 2,690.58 | 0.96 | 0.96 | โล่งแยก |
| 7 | ALA05F-30 ซอยวัดมีศรีอนุการ | ALA05 | 0.61 | 0 | 0 | 0 | 0.61 | พ.ค.-67 | พ.ค.-67 | ธ.ค.-67 | ธ.ค.-67 | 4,793.38 | 5,128.92 | 1.83 | 1.83 | โล่งแยก |
| 8 | ALA05F-30/01 ซอยท่าบ่อลือทอย | ALA05 | 0 | 0.21 | 0 | 0 | 0.21 | พ.ค.-67 | พ.ค.-67 | ธ.ค.-67 | ธ.ค.-67 | 948.36 | 1,014.75 | 0.63 | 0.63 | โล่งแยก |
| 9 | ซอยท่าศก.ร่วมใจ,DIAC | ALA05 | 0.10 | 0.00 | 0.00 | 0.00 | 0.10 | พ.ค.-67 | พ.ค.-67 | ธ.ค.-67 | ธ.ค.-67 | 785.80 | 840.81 | 0.30 | 0.30 | โล่งแยก |
| 10 | ALA05F-31 ซอยคลองจูด-ป่ายาง | ALA05 | 3.00 | 1.16 | 0.00 | 0.00 | 4.16 | พ.ค.-67 | พ.ค.-67 | ธ.ค.-67 | ธ.ค.-67 | 28,812.56 | 30,829.44 | 12.48 | 12.48 | โล่งแยก |
| 11 | ALA05F-36 ซอยท่าแกว-คลองเลิม | ALA05 | 1.84 | 0.00 | 0.00 | 0.00 | 1.84 | พ.ค.-67 | พ.ค.-67 | ธ.ค.-67 | ธ.ค.-67 | 14,458.72 | 15,470.83 | 5.52 | 5.52 | โล่งแยก |
| 12 | ซอยทู่บัว | ALA05 | 0.22 | 0.00 | 0.00 | 0.00 | 0.22 | พ.ค.-67 | พ.ค.-67 | ธ.ค.-67 | ธ.ค.-67 | 1,728.76 | 1,849.77 | 0.66 | 0.66 | โล่งแยก |
| | รวม | | 14.16 | 6.68 | 2.39 | 2.00 | 25.23 | | | | | 152,566.11 | 163,245.74 | 75.69 | 75.69 | |
| รวมค่าหน่วยแรงสูง | | | | | | | | | | | | | | | | |
| 1 | | | | | | | | | | | | | | | | |
| | รวม | | | | | | | | | | | | | | | |



หมายเหตุ : 1. แผนงานระบบสายส่ง และระบบจำหน่ายแรงสูง ติดตั้งไม้ระแนง ภายในเดือน พ.ค.66



- ใบสั่งซื้อ/จ้าง(Purchase Order)
- รายการพัสดุที่สั่งซื้อ/จ้าง ตามหนังสือสั่งซื้อ/จ้างเลขที่ (Ref. to purchasing notice)

เลขที่ใบสั่งซื้อ/จ้าง(Purchase Order No.): 3002362737
 วันออกใบสั่งซื้อ/จ้าง(Release Date): 24 ม.ค. 2567
 เลขที่สัญญา(Your Ref.):
 เลขที่สัญญาส่วนหน้า(Contract No.):
 สกุลเงิน(Currency): THB

เลขที่จัดซื้อ/จ้าง(Collective No.):
 หน่วยงานจัดซื้อ/จ้าง(Purchasing Group): K05 กฟอ.พง.
 ที่อยู่(Pur. group address): 76/1 ม.3 ต.ดำนาคุดอ.เมืองพังงา จ.พังงา 82000
 ถึง (Vendor's name): นายพิริยะ สกามาศ
 ที่อยู่(Vendor's address):
 42
 ถ้ำ ตะกั่วทุ่ง
 อ.พังงา 82130

หมายเหตุ(ส่วนหัว) (Header text):
 อนุมัติจัดจ้างเหมาติดตั้งไม้แฉวงระบบจำหน่ายแรงสูงราอปี โดยวิธีเฉพาะเจาะจง มาตรา 56(2)(ข)
 กับ นายพิริยะ สกามาศ

| ลำดับ (Item) | รหัสพัสดุ (Material No.) | จำนวน (Qty) | ราคาต่อหน่วย (ไม่รวมภาษีมูลค่าเพิ่ม) (Unit Price Exclude VAT) | ราคารวม (ไม่รวมภาษีมูลค่าเพิ่ม) (Amount Exclude VAT) |
|--------------------|--------------------------|-----------------|---|--|
| รายการ(Short text) | หมายเหตุ(Item text) | หน่วยนับ(Unit) | | |
| 1 | | 152,000.00 | 1.00 | 152,000.00 |
| THY (25.23,00.00) | | หน่วยนับกิจกรรม | | |

ผู้ซื้อ/จ้าง(Purchaser)
 (นายวิระศักดิ์ พัฒนสนิท)
 รองผู้จัดการ รักษาการแทน ผู้จัดการ
 การไฟฟ้าส่วนภูมิภาคจังหวัดพังงา
 วันที่(Date) 24 ม.ค. 2567

ผู้สั่งซื้อ/จ้าง(Authorizer)
 (นายวิระศักดิ์ พัฒนสนิท)
 รองผู้จัดการ รักษาการแทน ผู้จัดการ
 การไฟฟ้าส่วนภูมิภาคจังหวัดพังงา
 วันที่(Date) 24 ม.ค. 2567

หมายเหตุ เงื่อนไขการประกอบการสั่งซื้อ/จ้างเป็นไปตามข้อตกลงหรือรายละเอียดแนบ(ถ้ามี)



- ใบสั่งซื้อ/จ้าง(Purchase Order)
 รายการพัสดุที่สั่งซื้อ/จ้าง ตามหนังสือสั่งซื้อ/จ้างเลขที่
(Ref. to purchasing notice)

เลขที่ใบสั่งซื้อ/จ้าง(Purchase Order No.) : 3002362737
วันที่ออกใบสั่งซื้อ/จ้าง(Release Date) : 24 ม.ค. 2567
เลขที่สัญญา(Your Ref.) :
เลขที่สัญญาล่วงหน้า(Contract No.) :
สกุลเงิน(Currency): THB

| ลำดับ (Item) | รหัสพัสดุ (Material No.) | รายการ(Short text) | หมายเหตุ(Item text) | จำนวน (Qty) | ราคาต่อหน่วย (ไม่รวมภาษีมูลค่าเพิ่ม) (Unit Price Exclude VAT) | ราคารวม (ไม่รวมภาษีมูลค่าเพิ่ม) (Amount Exclude VAT) |
|-----------------|-----------------------------|--------------------|---------------------|--|---|--|
| | | | | มูลค่ารวม(ไม่รวมภาษีมูลค่าเพิ่ม) (Total Exclude VAT) | | 152,000.00 |
| | | | | ส่วนลด(Discount) | | 0.00 |
| | | | | มูลค่ารวมหลังหักส่วนลด(ไม่รวมภาษีมูลค่าเพิ่ม) (Net Total Exclude VAT) | | 152,000.00 |
| | | | | ภาษีมูลค่าเพิ่ม(VAT) | | 0.00 |
| | | | | รวมเป็นเงินทั้งสิ้น(รวมภาษีมูลค่าเพิ่ม) (Grand Total Include VAT) | | 152,000.00 |

(หนึ่งแสนห้าหมื่นสองพันบาทถ้วน)

ผู้ซื้อ/จ้าง(Purchaser)
(นายวีระศักดิ์ พัฒน์สนธิ)
ตำแหน่ง(Position) รองผู้จัดการ รักษาการแทน ผู้จัดการ
การไฟฟ้าส่วนภูมิภาคจังหวัดพังงา
วันที่(Date) 24 ม.ค. 2567

ผู้สั่งซื้อ/จ้าง(Authorizer)
(นายวีระศักดิ์ พัฒน์สนธิ)
ตำแหน่ง(Position) รองผู้จัดการ รักษาการแทน ผู้จัดการ
การไฟฟ้าส่วนภูมิภาคจังหวัดพังงา
วันที่(Date) 24 ม.ค. 2567

สถานที่ส่งมอบ(Delivery location)
- หมายเหตุ กำหนดส่งมอบงาน 3 งวด

หมายเหตุ เงื่อนไขการประกอบการสั่งซื้อ/จ้างเป็นไปตามข้อตกลงหรือรายละเอียดแนบ(ถ้ามี)

ใบเสร็จรับเงิน เลขที่ D973326702200002

K47131-05-0560



การไฟฟ้าส่วนภูมิภาค

200 ถนนนางวงษ์วาน แขวงลาดยาว เขตจตุจักร กรุงเทพมหานคร

เลขประจำตัวผู้เสียภาษีอากร 0994000165501

การไฟฟ้าส่วนภูมิภาคจังหวัดพังงา (สาขาที่ 00290)

สาขาที่ออกใบกำกับภาษี คือ เลขที่ 76/1 หมู่ 3 ตำบลดำนาคุด อำเภอเมืองพังงา จังหวัดพังงา 82000

ที่อยู่

836006

รหัสลูกค้า นายทริยะ ผกามาศ

วันที่ 20 กุมภาพันธ์ พ.ศ. 2567

ได้รับเงินจาก 42 หมู่ 9 ต.ท่าตะกั่วทุ่ง จ.พังงา 82130

ที่อยู่

(เลขประจำตัวผู้เสียภาษีอากรของผู้จ่ายเงิน 3820400240707 ส่วนงานใหญ่)

ชำระหนี้ตามใบแจ้งหนี้

| รหัสบัญชี | รายการสินค้าและบริการ | ปริมาณ | ราคา/หน่วย | จำนวนเงิน (บาท) |
|------------------------|--|--------|------------|-----------------|
| | ค่าค้ำประกันสัญญาไม่เกิน 1 ปี จ.(พง)011/2567 ลว. 3 ม.ค.67 | | | 7,600.00 |
| | โดย QR Payment 1,400.00 บาท | | | |
| | โดยเงินสด 6,200.00 บาท | | | |
| | รวม ราคาสินค้าและบริการ | | | 7,600.00 |
| | ภาษีมูลค่าเพิ่ม.....% | | | |
| (เจ็ดพันหกร้อยบาทถ้วน) | จำนวนเงินรวมทั้งสิ้น | | | 7,600.00 |

ผู้รับเงิน

ใบเสร็จรับเงินที่สมบูรณ์ ต้องมีลายมือชื่อของผู้รับเงิน

ถ้าชำระหนี้ด้วยเช็ค ใบเสร็จรับเงินฉบับนี้จะสมบูรณ์ต่อเมื่อการไฟฟ้าส่วนภูมิภาคได้รับเงินตามเช็คฉบับแล้ว

(กข.117-ร.49)

เลขที่ 1ก

07112603

MASTER FORM INDUSTRY CO.,LTD. TEL : 0-2833-5777 (AUTO) FAX : 0-2833-5773