



การไฟฟ้าส่วนภูมิภาค
PROVINCIAL ELECTRICITY AUTHORITY

สัญญาจ้างทำของ

ต้นฉบับ

สัญญาเลขที่ สจ.๐๓๕/๒๕๖๖

สัญญาฉบับนี้ทำขึ้น ณ การไฟฟ้าส่วนภูมิภาคอำเภอท่าเรือ ตำบล/แขวง ท่าเรือ อำเภอ/เขต ท่าเรือ จังหวัด พระนครศรีอยุธยา เมื่อวันที่ ๑๗ พฤศจิกายน ๒๕๖๖ ระหว่าง การไฟฟ้าส่วนภูมิภาคอำเภอท่าเรือ โดย นายสำเริง พุมมา ซึ่งต่อไปในสัญญานี้เรียกว่า "ผู้ว่าจ้าง" ฝ่ายหนึ่ง กับ นางสาว อาริยา วงษ์ที อยู่บ้านเลขที่ ๔๘ หมู่ ๒ ถนนมิตรภาพ ตำบล/แขวง ตลิ่งชัน อำเภอ/เขต เมืองสระบุรี จังหวัด สระบุรี ผู้ถือบัตรประจำตัวประชาชนเลขที่ ๓๑๙๐๑๐๐๒๒๖๕๔๓ แนบท้ายสัญญานี้ ซึ่งต่อไปในสัญญานี้เรียกว่า "ผู้รับจ้าง" อีกฝ่ายหนึ่ง

คู่สัญญาได้ตกลงกันมีข้อความดังต่อไปนี้

ข้อ ๑. ข้อตกลงว่าจ้าง

ผู้ว่าจ้างตกลงจ้างและผู้รับจ้างตกลงรับจ้างทำงาน จ้างเหมาเทศคอนกรีตเสริมเหล็กหุ้มเสาตอม่อเดี่ยว ในระบบจำหน่ายฟีดเดอร์ ๖ สถานีไฟฟ้าท่าลาน๑ ช่วงร้านแซบแปดแสน ถึง TLABS-๐๙ วัดตำหนักฯ โดยวิธีเฉพาะเจาะจง ณ การไฟฟ้าส่วนภูมิภาคอำเภอท่าเรือ ตำบล/แขวง ท่าเรือ อำเภอ/เขต ท่าเรือ จังหวัด พระนครศรีอยุธยา ตามข้อกำหนดและเงื่อนไขแห่งสัญญานี้รวมทั้งเอกสารแนบท้ายสัญญา

ผู้รับจ้างตกลงที่จะจัดหาแรงงานและวัสดุ เครื่องมือเครื่องใช้ ตลอดจนอุปกรณ์ต่างๆ ชนิดดีเพื่อใช้ในงานจ้างตามสัญญานี้

ข้อ ๒. เอกสารอันเป็นส่วนหนึ่งของสัญญา

เอกสารแนบท้ายสัญญาดังต่อไปนี้ให้ถือเป็นส่วนหนึ่งของสัญญานี้

๒.๑ ผนวก ๑ รายละเอียดงานจ้าง จำนวน ๑๕ (สิบห้า) หน้า

๒.๒ ผนวก ๒ ใบเสนอราคา จำนวน ๒ (สอง) หน้า

ความใดในเอกสารแนบท้ายสัญญาที่ขัดหรือแย้งกับข้อความในสัญญานี้ ให้ใช้ข้อความในสัญญานี้บังคับ และในกรณีที่เอกสารแนบท้ายสัญญาขัดแย้งกันเอง ผู้รับจ้างจะต้องปฏิบัติตามคำวินิจฉัยของผู้ว่าจ้าง คำวินิจฉัยของผู้ว่าจ้างให้ถือเป็นที่สุด และผู้รับจ้างไม่มีสิทธิเรียกร้องค่าจ้าง หรือค่าเสียหายหรือค่าใช้จ่ายใดๆ เพิ่มเติมจากผู้ว่าจ้างทั้งสิ้น

ข้อ ๓. หลักประกันการปฏิบัติตามสัญญา

ในขณะที่ทำสัญญานี้ผู้รับจ้างได้นำหลักประกันเป็น เงินสด เป็นจำนวนเงิน ๒๐,๔๓๕.๐๐ บาท (สองหมื่นสี่ร้อยสามสิบห้าบาทถ้วน) ซึ่งเท่ากับร้อยละ ๕ (ห้า) ของราคาค่าจ้างตามสัญญา มามอบให้แก่ผู้ว่าจ้างเพื่อเป็นหลักประกันการ



ปฏิบัติตามสัญญา

กรณีผู้รับจ้างใช้หนังสือค้ำประกันมาเป็นหลักประกันการปฏิบัติตามสัญญา หนังสือค้ำประกันดังกล่าวจะต้องออกโดยธนาคารที่ประกอบกิจการในประเทศไทย หรือโดยบริษัทเงินทุนหรือบริษัทเงินทุนหลักทรัพย์ที่ได้รับอนุญาตให้ประกอบกิจการเงินทุนเพื่อการพาณิชย์และประกอบธุรกิจ ค้ำประกันตามประกาศของธนาคารแห่งประเทศไทย ตามรายชื่อบริษัทเงินทุนที่ธนาคารแห่งประเทศไทยแจ้งเวียนให้ทราบตามแบบที่คณะกรรมการนโยบายการจัดซื้อจัดจ้างและการบริหารพัสดุภาครัฐกำหนดหรืออาจเป็นหนังสือค้ำประกันอิเล็กทรอนิกส์ตามวิธีการที่กรมบัญชีกลางกำหนดก็ได้ และจะต้องมีอายุการค้ำประกันตลอดไปจนกว่าผู้รับจ้างพ้นข้อผูกพันตามสัญญา

หลักประกันที่ผู้รับจ้างนำมามอบให้ตามวรรคหนึ่ง จะต้องมียุทธครอบคลุมความรับผิดชอบของผู้รับจ้างตลอดอายุสัญญา ถ้าหลักประกันที่ผู้รับจ้างนำมามอบให้ดังกล่าวลดลงหรือเสื่อมค่าลง หรือมีอายุไม่ครอบคลุมถึงความรับผิดชอบของผู้รับจ้างตลอดอายุสัญญา ไม่ว่าจะด้วยเหตุใดๆ ก็ตาม รวมถึงกรณี ผู้รับจ้างส่งมอบงานล่าช้าเป็นเหตุให้ระยะเวลาแล้วเสร็จหรือวันครบกำหนดความรับผิดชอบในความชำรุดบกพร่องตามสัญญาเปลี่ยนแปลงไป ไม่ว่าจะเกิดขึ้นคราวใด ผู้รับจ้างต้องหาหลักประกันใหม่หรือหลักประกันเพิ่มเติมให้มีจำนวนครบถ้วนตามวรรคหนึ่งนำมามอบให้แก่ผู้ว่าจ้างภายใน ๑๕ (สิบห้า) วัน นับถัดจากวันที่ได้รับแจ้งเป็นหนังสือจากผู้ว่าจ้าง

หลักประกันที่ผู้รับจ้างนำมามอบไว้ตามข้อนี้ ผู้ว่าจ้างจะคืนให้แก่ผู้รับจ้าง โดยไม่มีดอกเบี้ย เมื่อผู้รับจ้างพ้นจากข้อผูกพัน และความรับผิดชอบทั้งปวงตามสัญญาแล้ว

ข้อ ๔ ค่าจ้างและการจ่ายเงิน

ผู้ว่าจ้างตกลงจ่ายและผู้รับจ้างตกลงรับเงินค่าจ้างจำนวนเงิน ๔๐๘,๗๐๐.๐๐ บาท (สี่แสนแปดพันเจ็ดร้อยบาทถ้วน) ซึ่งได้รวมภาษีมูลค่าเพิ่ม จำนวน บาท (ถ้วน) ตลอดจนภาษีอากรอื่นๆ และค่าใช้จ่ายทั้งปวงด้วยแล้ว เมื่อผู้รับจ้างได้ปฏิบัติงานทั้งหมดให้แล้วเสร็จเรียบร้อยตามสัญญาและผู้ว่าจ้างได้ตรวจรับงานจ้างตามข้อ ๑๑ ไว้โดยครบถ้วนแล้ว

ข้อ ๕. เงินค่าจ้างล่วงหน้า

ผู้ว่าจ้างตกลงจ่ายเงินค่าจ้างล่วงหน้าให้แก่ผู้รับจ้างเป็นจำนวนเงิน - บาท ซึ่งเท่ากับร้อยละ - ของราคาค่าจ้าง ตามสัญญาที่ระบุไว้ ในข้อ ๔

เงินค่าจ้างล่วงหน้านี้อาจจะจ่ายให้ภายหลังจากที่ผู้รับจ้างได้วางหลักประกันการรับเงินค่าจ้างล่วงหน้าเป็น.....เต็มตามจำนวนเงินค่าจ้างล่วงหน้านั้นให้แก่ผู้ว่าจ้าง ผู้รับจ้างจะต้องออกใบเสร็จรับเงินค่าจ้างล่วงหน้า ตามแบบที่ผู้ว่าจ้างกำหนดให้ และผู้รับจ้างตกลงที่จะกระทำตามเงื่อนไขอันเกี่ยวกับการใช้จ่ายและการใช้คืนเงินค่าจ้างล่วงหน้านั้น ดังต่อไปนี้

๕.๑ ผู้รับจ้างจะใช้เงินค่าจ้างล่วงหน้านั้นเพื่อเป็นค่าใช้จ่ายในการปฏิบัติงานตามสัญญาเท่านั้น หากผู้รับจ้างใช้จ่ายเงินค่าจ้างล่วงหน้า หรือส่วนใดส่วนหนึ่งของเงินค่าจ้างล่วงหน้านั้นในทางอื่น ผู้ว่าจ้างอาจจะเรียกเงินค่าจ้างล่วงหน้านั้นคืนจากผู้รับจ้างหรือบังคับเอาจากหลักประกันการรับเงินค่าจ้างล่วงหน้าได้ทันที

๕.๒ เมื่อผู้ว่าจ้างเรียกร้อง ผู้รับจ้างต้องแสดงหลักฐานการใช้จ่ายเงินค่าจ้างล่วงหน้าเพื่อพิสูจน์ว่าได้ปฏิบัติตามข้อ ๕.๑ ภายในกำหนด ๑๕ (สิบห้า) วัน นับถัดจากวันได้รับแจ้งเป็นหนังสือจากผู้ว่าจ้างหากผู้รับจ้างไม่อาจแสดงหลักฐานภายในกำหนด ๑๕ (สิบห้า) วัน ผู้ว่าจ้างอาจเรียกเงินค่าจ้างล่วงหน้านั้นคืนจากผู้รับจ้าง หรือบังคับเอาจากหลัก





ม.ศ. 5 ใบเสร็จรับเงินค่าเช่า

เลขที่ 00049

วันที่ 17 พฤศจิกายน 2566

เลขประจำตัว 3190100226543
ชื่อผู้เสียภาษีอากร น.ส. ธาจิมา วงษ์ดี

เลขที่สาขา

ในฐานะ ผู้มีหน้าที่เสียภาษี

ที่อยู่ : เลขที่สหประชาบ้าน 19010042987 ซี่งอาคาร -
ห้องเลขที่ - ชั้นที่ -
หมู่บ้าน -
เลขที่ 48 หมู่ที่ 02
คลอง/ซอย - แยก -
ถนน - แขวง/ตำบล คลิ่งชัน
เขต/อำเภอ เมืองสระบุรี จังหวัด สระบุรี
เลขไปรษณีย์ 18000

เลขประจำตัวผู้เสียภาษีอากร 0994000165501 เลขที่สาขา 00200
ชื่อ สาขา/ส่วนภูมิภาค

ได้เสียอากรทดแทนเป็นเงินสำหรับชำระค่าเช่าตามบัญชีอัตราอากรทดแทนของ
ลักษณะค่าเช่าข้างล่าง ดังนี้ :

	บาท	สต.
มูลค่าเช่าเช่า	408,700	00
ค่าอากรทดแทน	409	00
เงินเพิ่ม	0	00
รวมเงิน	409	00

จำนวนเงินเป็นตัวอักษร (สี่ร้อยเก้าบาทถ้วน)
ตามใบเสร็จ เลขที่ 000417
เลขระบุเขตสาร ม.ศ. 4 คือ 04141020-25661117-1-01-000009

ลงวันที่ 17 พฤศจิกายน 2566

ลงชื่อ ... (นางสาววงษ์ดี นกนกล้ำ)
ตำแหน่ง ... นักวิชาการสรรพากรชำนาญการ

ใบเสร็จรับเงินค่าเช่านี้จะมีผลใช้บังคับเมื่อพนักงานเจ้าหน้าที่อากรทดแทนของหน่วยเก็บภาษีอากร
ได้ส่งมอบใบเสร็จรับเงินเรียบร้อยแล้ว



๕.๓ ในการจ่ายเงินค่าจ้างให้แก่ผู้รับจ้างตามข้อ ๔ ผู้ว่าจ้างจะหักคืนเงินค่าจ้างล่วงหน้าในแต่ละงวด เพื่อชดใช้คืนเงินค่าจ้างล่วงหน้าไว้จำนวนร้อยละ - ของจำนวนเงินค่าจ้างในแต่ละงวดจนกว่าจำนวนเงินที่หักไว้จะครบตามจำนวนเงินที่หักค่าจ้างล่วงหน้าที่ผู้รับจ้างได้รับไปแล้ว ยกเว้นค่าจ้างงวดสุดท้ายจะหักไว้เป็นจำนวนเท่ากับจำนวนเงินค่าจ้างล่วงหน้าที่เหลือทั้งหมด

๕.๔ เงินจำนวนใดๆ ก็ตามที่ผู้รับจ้างจะต้องจ่ายให้แก่ผู้ว่าจ้างเพื่อชำระหนี้หรือเพื่อชดใช้ความรับผิดต่างๆ ตามสัญญา ผู้ว่าจ้างจะหักเอาจากเงินค่าจ้างงวดที่จะจ่ายให้แก่ผู้รับจ้างก่อนที่จะหักชดใช้คืนเงินค่าจ้างล่วงหน้า

๕.๕ ในกรณีที่มีการบอกเลิกสัญญา หากเงินค่าจ้างล่วงหน้าที่เหลือเกินกว่าจำนวนเงินที่ผู้รับจ้างจะได้รับหลังจากหักชดใช้ในกรณีอื่นแล้ว ผู้รับจ้างจะต้องจ่ายคืนเงินจำนวนที่เหลือนั้นให้แก่ผู้ว่าจ้างภายใน ๗ (เจ็ด) วัน นับถัดจากวันได้รับแจ้งเป็นหนังสือจากผู้ว่าจ้าง

๕.๖ ผู้ว่าจ้างจะคืนหลักประกันการรับเงินค่าจ้างล่วงหน้าให้แก่ผู้รับจ้างต่อเมื่อผู้ว่าจ้างได้หักเงินค่าจ้างไว้ครบจำนวนเงินค่าจ้างล่วงหน้าตามข้อ ๕.๓ แล้ว เว้นแต่ในกรณีดังต่อไปนี้ ผู้ว่าจ้างมีสิทธิขอคืนหลักประกันการรับเงินค่าจ้างล่วงหน้าบางส่วนให้แก่ผู้รับจ้างก่อนได้

(๑) กรณีผู้รับจ้างได้วางหลักประกันการรับเงินค่าจ้างล่วงหน้าไว้ฉบับเดียว หากผู้ว่าจ้างได้หักเงินค่าจ้างล่วงหน้าไปแล้ว ผู้รับจ้างมีสิทธิขอคืนหลักประกันการรับเงินค่าจ้างล่วงหน้าในส่วนที่ผู้ว่าจ้างได้หักเงินค่าจ้างล่วงหน้าไปแล้วนั้น โดยผู้รับจ้างจะต้องนำหลักประกันการรับเงินค่าจ้างล่วงหน้าฉบับใหม่ที่มีมูลค่าเท่ากับเงินค่าจ้างล่วงหน้าที่เหลืออยู่มาวางให้แก่ผู้ว่าจ้าง

(๒) กรณีผู้รับจ้างได้วางหลักประกันการรับเงินค่าจ้างล่วงหน้าไว้หลายฉบับ ซึ่งแต่ละฉบับมีมูลค่าเท่ากับจำนวนเงินค่าจ้างล่วงหน้าที่ผู้ว่าจ้างจะต้องหักไว้ในแต่ละงวด หากผู้ว่าจ้างได้หักเงินค่าจ้างล่วงหน้าในงวดใดแล้ว ผู้รับจ้างมีสิทธิขอคืนหลักประกันการรับเงินค่าจ้างล่วงหน้าในงวดนั้นได้

ข้อ ๖ กำหนดเวลาแล้วเสร็จและสิทธิของผู้ว่าจ้างในการบอกเลิกสัญญา

ผู้รับจ้างต้องเริ่มทำงานที่รับจ้างภายในวันที่ ๑๘ พฤศจิกายน ๒๕๖๖ และจะต้องทำงานให้แล้วเสร็จบริบูรณ์ภายในวันที่ ๑๗ ธันวาคม ๒๕๖๖ ถ้าผู้รับจ้างมิได้ลงมือทำงานภายในกำหนดเวลา หรือไม่สามารถทำงานให้แล้วเสร็จตามกำหนดเวลา หรือมีเหตุให้เชื่อได้ว่าผู้รับจ้างไม่สามารถทำงานให้แล้วเสร็จภายในกำหนดเวลา หรือจะแล้วเสร็จล่าช้าเกินกว่ากำหนดเวลา หรือผู้รับจ้างทำผิดสัญญาข้อใดข้อหนึ่ง หรือตกเป็นผู้ถูกพิทักษ์ทรัพย์เด็ดขาดหรือตกเป็นผู้ล้มละลาย หรือเพิกเฉยไม่ปฏิบัติตามคำสั่งของคณะกรรมการตรวจรับพัสดุ ผู้ว่าจ้างมีสิทธิที่จะบอกเลิกสัญญานี้ได้ และมีสิทธิจ้างผู้รับจ้างรายใหม่เข้าทำงานของผู้รับจ้างให้ลุล่วงไปได้ด้วย การใช้สิทธิบอกเลิกสัญญานั้นไม่กระทบสิทธิของผู้ว่าจ้างที่จะเรียกร้องค่าเสียหายจากผู้รับจ้าง

การที่ผู้ว่าจ้างไม่ใช้สิทธิเลิกสัญญาดังกล่าวข้างต้นนั้น ไม่เป็นเหตุให้ผู้รับจ้างพ้นจากความรับผิดตามสัญญา

ข้อ ๗ ความรับผิดชอบในความชำรุดบกพร่องของงานจ้าง

เมื่องานแล้วเสร็จบริบูรณ์ และผู้ว่าจ้างได้รับมอบงานจากผู้รับจ้างหรือจากผู้รับจ้างรายใหม่ ในกรณีที่มีการบอกเลิกสัญญาตามข้อ ๖ หากมีเหตุชำรุดบกพร่องหรือเสียหายเกิดขึ้นจากการจ้างนี้ ภายในกำหนด ๖ (หก) เดือน นับถัดจากวันที่ได้รับมอบงานดังกล่าว ซึ่งความชำรุดบกพร่องหรือเสียหายนั้นเกิดจากความบกพร่องของผู้รับจ้างอันเกิดจากการใช้วัสดุที่ไม่ถูกต้องหรือไม่เรียบร้อย หรือทำไม่ถูกต้องตามมาตรฐานแห่งหลักวิชา ผู้รับจ้างจะต้องรีบทำการแก้ไข ให้เป็นที่เรียบร้อยโดยไม่



วันที่ได้รับแจ้งเป็นหนังสือจากผู้ว่าจ้างหรือไม่ทำการแก้ไขให้ถูกต้องเรียบร้อยภายในเวลาที่ผู้ว่าจ้างกำหนด ให้ผู้ว่าจ้างมีสิทธิที่จะทำการนั้นเองหรือจ้างผู้อื่นให้ทำงานนั้น โดยผู้รับจ้างต้องเป็นผู้ออกค่าใช้จ่ายเองทั้งสิ้น

ในกรณีเร่งด่วนจำเป็นต้องรีบแก้ไขเหตุชำรุดบกพร่องหรือเสียหายโดยเร็ว และไม่อาจรอให้ผู้รับจ้างแก้ไขในระยะเวลาที่กำหนดไว้ตามวรรคหนึ่งได้ ผู้ว่าจ้างมีสิทธิเข้าจัดการแก้ไขเหตุชำรุดบกพร่องหรือเสียหายนั้นเอง หรือจ้างผู้อื่นให้ซ่อมแซมความชำรุดบกพร่องหรือเสียหาย โดยผู้รับจ้าง ต้องรับผิดชอบชำระค่าใช้จ่ายทั้งหมด

การที่ผู้ว่าจ้างทำการนั้นเอง หรือจ้างผู้อื่นให้ทำงานนั้นแทนผู้รับจ้าง ไม่ทำให้ผู้รับจ้าง หลุดพ้นจากความรับผิดชอบตามสัญญา หากผู้รับจ้างไม่ชดใช้ค่าใช้จ่ายหรือค่าเสียหายตามที่ผู้ว่าจ้างเรียกร้องผู้ว่าจ้างมีสิทธิบังคับจากหลักประกันการปฏิบัติตามสัญญาได้

ข้อ ๘ การจ้างช่วง

ผู้รับจ้างจะต้องไม่เอางานทั้งหมดหรือแต่บางส่วนแห่งสัญญานี้ไปจ้างช่วงอีกทอดหนึ่ง เว้นแต่การจ้างช่วงงานแต่บางส่วนที่ได้รับอนุญาตเป็นหนังสือจากผู้ว่าจ้างแล้ว การที่ผู้ว่าจ้างได้อนุญาตให้จ้างช่วงงานแต่บางส่วนดังกล่าวนี้ ไม่เป็นเหตุให้ผู้รับจ้างหลุดพ้นจากความรับผิดชอบหรือพันธหน้าที่ตามสัญญานี้ และผู้รับจ้างจะยังคงต้องรับผิดชอบในความผิดและความประมาทเลินเล่อของผู้รับจ้างช่วง หรือของตัวแทนหรือลูกจ้างของผู้รับจ้างช่วงนั้นทุกประการ

กรณีผู้รับจ้างไปจ้างช่วงงานแต่บางส่วนโดยฝ่าฝืนความในวรรคหนึ่ง ผู้รับจ้างต้องชำระค่าปรับให้แก่ผู้ว่าจ้างเป็นจำนวนเงินในอัตราร้อยละ ๑๐ (สิบ) ของวงเงินของงานที่จ้างช่วงตามสัญญา ทั้งนี้ ไม่ตัดสิทธิผู้ว่าจ้างในการบอกเลิกสัญญา

ข้อ ๙ ความรับผิดชอบของผู้รับจ้าง

ผู้รับจ้างจะต้องรับผิดชอบต่ออุบัติเหตุ ความเสียหาย หรือภัยอันตรายใดๆ อันเกิดจากการปฏิบัติงานของผู้รับจ้าง และจะต้องรับผิดชอบต่อความเสียหายจากการกระทำของลูกจ้างหรือตัวแทนของผู้รับจ้าง และจากการปฏิบัติงานของผู้รับจ้างช่วง (ถ้ามี)

ความเสียหายใดๆ อันเกิดแก่งานที่ผู้รับจ้างได้ทำขึ้น แม้จะเกิดขึ้นเพราะเหตุสุดวิสัยก็ตาม ผู้รับจ้างจะต้องรับผิดชอบโดยซ่อมแซมให้คืนดีหรือเปลี่ยนให้ใหม่โดยค่าใช้จ่ายของผู้รับจ้างเอง เว้นแต่ความเสียหายนั้นเกิดจากความผิดของผู้ว่าจ้าง ทั้งนี้ ความรับผิดชอบของผู้รับจ้างดังกล่าวในข้อนี้จะสิ้นสุดลงเมื่อผู้ว่าจ้างได้รับมอบงานครั้งสุดท้าย ซึ่งหลังจากนั้นผู้รับจ้างจะต้องรับผิดชอบเพียงในกรณีชำรุดบกพร่อง หรือความเสียหายดังกล่าวในข้อ ๗ เท่านั้น

ผู้รับจ้างจะต้องรับผิดชอบต่อบุคคลภายนอกในความเสียหายใดๆ อันเกิดจากการปฏิบัติงานของผู้รับจ้าง หรือลูกจ้างหรือตัวแทนของผู้รับจ้าง รวมถึงผู้รับจ้างช่วง (ถ้ามี) ตามสัญญานี้ หากผู้ว่าจ้างถูกเรียกร้องหรือฟ้องร้องหรือต้องชดใช้ค่าเสียหายให้แก่บุคคลภายนอกไปแล้ว ผู้รับจ้างจะต้องดำเนินการใดๆ เพื่อให้มีการว่าต่างแก้ต่างให้แก่ผู้ว่าจ้างโดยค่าใช้จ่ายของผู้รับจ้างเอง รวมทั้งผู้รับจ้างจะต้องชดใช้ค่าเสียหายนั้นๆ ตลอดจนค่าใช้จ่ายใดๆ อันเกิดจากการถูกเรียกร้องหรือถูกฟ้องร้องให้แก่ผู้ว่าจ้างทันที

ข้อ ๑๐ การจ่ายเงินแก่ลูกจ้าง

ผู้รับจ้างจะต้องจ่ายเงินแก่ลูกจ้างที่ผู้รับจ้างได้จ้างมาในอัตราและตามกำหนดเวลาที่ผู้รับจ้างได้ตกลงหรือ



เงินค่าจ้างที่จะต้องจ่ายแก่ผู้รับจ้างมาจ่ายให้แก่ลูกจ้างของผู้รับจ้างดังกล่าว และให้ถือว่าผู้ว่าจ้างได้จ่ายเงินจำนวนนั้นเป็นค่าจ้างให้แก่ผู้รับจ้างตามสัญญาแล้ว

ผู้รับจ้างจะต้องจัดให้มีประกันภัยสำหรับลูกจ้างทุกคนที่จ้างมาทำงาน โดยให้ครอบคลุมถึงความรับผิดชอบทั้งปวงของผู้รับจ้าง รวมทั้งผู้รับจ้างช่วง (ถ้ามี) ในกรณีความเสียหายที่คิดค่าสินไหมทดแทนได้ตามกฎหมาย ซึ่งเกิดจากอุบัติเหตุหรือภัยอันตรายใดๆ ต่อลูกจ้างหรือบุคคลอื่นที่ผู้รับจ้างหรือผู้รับจ้างช่วงจ้างมาทำงาน ผู้รับจ้างจะต้องส่งมอบกรมธรรม์ประกันภัยดังกล่าวพร้อมทั้งหลักฐานการชำระเบี้ยประกันให้แก่ผู้ว่าจ้างเมื่อผู้ว่าจ้างเรียกร้อง

ข้อ ๑๑ การตรวจรับงานจ้าง

เมื่อผู้ว่าจ้างได้ตรวจรับงานจ้างที่ส่งมอบและเห็นว่าถูกต้องครบถ้วนตามสัญญาแล้ว ผู้ว่าจ้างจะออกหลักฐานการรับมอบเป็นหนังสือไว้ให้ เพื่อผู้รับจ้างนำมาเป็นหลักฐานประกอบการขอรับเงินค่างานจ้างนั้น

ถ้าผลของการตรวจรับงานจ้างปรากฏว่างานจ้างที่ผู้รับจ้างส่งมอบไม่ตรงตามสัญญา ผู้ว่าจ้างทรงไว้ซึ่งสิทธิที่จะไม่รับงานจ้างนั้น ในกรณีเช่นว่านี้ ผู้รับจ้างต้องทำการแก้ไขให้ถูกต้องตามสัญญาด้วยค่าใช้จ่ายของผู้รับจ้างเอง และระยะเวลาที่เสียไปเพราะเหตุดังกล่าวผู้รับจ้างจะนำมาอ้างเป็นเหตุขอขยายเวลาส่งมอบงานจ้างตามสัญญาหรือของคดหรือลดค่าปรับไม่ได้

ข้อ ๑๒ รายละเอียดของงานจ้างคลาดเคลื่อน

ผู้รับจ้างรับรองว่าได้ตรวจสอบและทำความเข้าใจในรายละเอียดของงานจ้างโดยถี่ถ้วนแล้ว หากปรากฏว่ารายละเอียดของงานจ้างนั้นผิดพลาดหรือคลาดเคลื่อนไปจากหลักการทางวิศวกรรมหรือทางเทคนิค ผู้รับจ้างตกลงที่จะปฏิบัติตามคำวินิจฉัยของผู้ว่าจ้าง คณะกรรมการตรวจรับพัสดุ เพื่อให้งานแล้วเสร็จบริบูรณ์ คำวินิจฉัยดังกล่าวให้ถือเป็นที่สุด โดยผู้รับจ้างจะคิดค่าจ้าง ค่าเสียหาย หรือค่าใช้จ่ายใดๆ เพิ่มขึ้นจากผู้ว่าจ้าง หรือขอขยายอายุสัญญาไม่ได้

ข้อ ๑๓ ค่าปรับ

หากผู้รับจ้างไม่สามารถทำงานให้แล้วเสร็จภายในเวลาที่กำหนดไว้ ในสัญญาและผู้ว่าจ้างยังมีได้บอกเลิกสัญญา ผู้รับจ้างจะต้องชำระค่าปรับให้แก่ผู้ว่าจ้างเป็น จำนวนเงินวันละ ๘๑๘.๐๐ บาท (แปดร้อยสิบแปดบาทถ้วน) นับถัดจากวันที่ครบกำหนดเวลาแล้วเสร็จของงานตามสัญญาหรือวันที่ผู้ว่าจ้างได้ขยายเวลาทำงานให้ จนถึงวันที่ทำงานแล้วเสร็จจริง นอกจากนี้ ผู้รับจ้างยอมให้ผู้ว่าจ้างเรียกค่าเสียหายอันเกิดขึ้นจากการที่ผู้รับจ้างทำงานล่าช้าเฉพาะส่วนที่เกินกว่าจำนวนค่าปรับดังกล่าวได้อีกด้วย

ในระหว่างที่ผู้ว่าจ้างยังมีได้บอกเลิกสัญญานั้น หากผู้ว่าจ้างเห็นว่าผู้รับจ้างจะไม่สามารถปฏิบัติตามสัญญาต่อไปได้ ผู้ว่าจ้างจะใช้สิทธิบอกเลิกสัญญาและใช้สิทธิตามข้อ ๑๔ ก็ได้ และถ้าผู้ว่าจ้างได้แจ้งข้อเรียกร้องไปยังผู้รับจ้างเมื่อครบกำหนดเวลาแล้วเสร็จของงานขอให้ชำระค่าปรับแล้ว ผู้ว่าจ้างมีสิทธิที่จะปรับผู้รับจ้างจนถึงวันบอกเลิกสัญญาได้อีกด้วย

ข้อ ๑๔ สิทธิของผู้ว่าจ้างภายหลังบอกเลิกสัญญา

ในกรณีที่ผู้ว่าจ้างบอกเลิกสัญญา ผู้ว่าจ้างอาจทำงานนั้นเองหรือว่าจ้างผู้อื่นให้ทำงานนั้นต่อจนแล้วเสร็จก็ได้ และในกรณีดังกล่าว ผู้ว่าจ้างมีสิทธิริบหรือบังคับจากหลักประกันการปฏิบัติตามสัญญาทั้งหมดหรือบางส่วนตามแต่จะเห็นสมควร นอกจากนั้น ผู้รับจ้างจะต้องรับผิดชอบในค่าเสียหายซึ่งเป็นจำนวนเกินกว่าหลักประกันการปฏิบัติตามสัญญา รวมทั้งค่า

ใช้จ่ายที่เพิ่มขึ้นในการทำงานนั้นต่อไปแล้วเสร็จตามสัญญา ซึ่งผู้ว่าจ้างจะหักเอาจากจำนวนเงินใดๆ ที่จะจ่ายให้แก่ผู้รับจ้างก็ได้

ข้อ ๑๕ การบังคับค่าปรับ ค่าเสียหาย และค่าใช้จ่าย

ในกรณีที่ผู้รับจ้างไม่ปฏิบัติตามสัญญาข้อใดข้อหนึ่งด้วยเหตุใดๆ ก็ตาม จนเป็นเหตุให้เกิดค่าปรับ ค่าเสียหาย หรือค่าใช้จ่ายแก่ผู้ว่าจ้าง ผู้รับจ้างต้องชดใช้ค่าปรับ ค่าเสียหาย หรือค่าใช้จ่ายดังกล่าวให้แก่ผู้ว่าจ้างโดยสิ้นเชิงภายในกำหนด ๓๐ (สามสิบ) วัน นับถัดจากวันที่ได้รับแจ้งเป็นหนังสือจากผู้ว่าจ้าง หากผู้รับจ้างไม่ชดใช้ให้ถูกต้องครบถ้วนภายในระยะเวลาดังกล่าวให้ผู้ว่าจ้างมีสิทธิที่จะหักเอาจากจำนวนเงินค่าจ้างที่ต้องชำระ หรือบังคับจากหลักประกันการปฏิบัติตามสัญญาได้ทันที

หากค่าปรับ ค่าเสียหาย หรือค่าใช้จ่ายที่บังคับจากเงินค่าจ้างที่ต้องชำระ หรือหลักประกันการปฏิบัติตามสัญญาแล้วยังไม่เพียงพอ ผู้รับจ้างยินยอมชำระส่วนที่เหลือ ที่ยังขาดอยู่จนครบถ้วนตามจำนวนค่าปรับ ค่าเสียหาย หรือค่าใช้จ่ายนั้น ภายในกำหนด ๓๐ (สามสิบ) วัน นับถัดจากวันที่ได้รับแจ้งเป็นหนังสือจากผู้ว่าจ้าง

หากมีเงินค่าจ้างตามสัญญาที่หักไว้จ่ายเป็นค่าปรับ ค่าเสียหาย หรือค่าใช้จ่ายแล้วยังเหลืออยู่อีกเท่าใด ผู้ว่าจ้างจะคืนให้แก่ผู้รับจ้างทั้งหมด

ข้อ ๑๖ การงดหรือลดค่าปรับ หรือการขยายเวลาปฏิบัติงานตามสัญญา

ในกรณีที่มีเหตุเกิดจากความผิดหรือความบกพร่องของฝ่ายผู้ว่าจ้าง หรือเหตุสุดวิสัย หรือเกิดจากพฤติการณ์อันหนึ่งอันใดที่ผู้รับจ้างไม่ต้องรับผิดชอบตามกฎหมาย หรือเหตุอื่นตามที่กำหนดในกฎกระทรวง ซึ่งออกตามความในกฎหมายว่าด้วยการจัดซื้อจัดจ้างและการบริหารพัสดุภาครัฐ ทำให้ผู้รับจ้างไม่สามารถทำงานให้แล้วเสร็จตามเงื่อนไขและกำหนดเวลาแห่งสัญญานี้ได้ ผู้รับจ้างจะต้องแจ้งเหตุหรือพฤติการณ์ดังกล่าวพร้อมหลักฐานเป็นหนังสือให้ผู้ว่าจ้างทราบ เพื่อของดหรือลดค่าปรับ หรือขยายเวลาทำงานออกไปภายใน ๑๕ (สิบห้า) วันนับถัดจากวันที่เหตุนั้นสิ้นสุดลง หรือตามที่กำหนดในกฎกระทรวงดังกล่าว แล้วแต่กรณี

ถ้าผู้รับจ้างไม่ปฏิบัติให้เป็นไปตามความในวรรคหนึ่ง ให้ถือว่าผู้รับจ้างได้สละสิทธิเรียกร้อง ในการที่จะของดหรือลดค่าปรับ หรือขยายเวลาทำงานออกไปโดยไม่มีเงื่อนไขใดๆ ทั้งสิ้น เว้นแต่ กรณีเหตุเกิดจากความผิดหรือความบกพร่องของฝ่ายผู้ว่าจ้าง ซึ่งมีหลักฐานชัดเจน หรือผู้ว่าจ้างทราบดี อยู่แล้วตั้งแต่ต้น

การงดหรือลดค่าปรับ หรือขยายกำหนดเวลาทำงานตามวรรคหนึ่ง อยู่ในดุลพินิจของผู้ว่าจ้างที่จะพิจารณาตามที่เห็นสมควร

ข้อ ๑๗ การใช้เรือไทย

ในการปฏิบัติตามสัญญานี้ หากผู้รับจ้างจะต้องส่งหรือนำของเข้ามาจากต่างประเทศรวมทั้งเครื่องมือและอุปกรณ์ที่ต้องนำเข้ามาเพื่อปฏิบัติงานตามสัญญา ไม่ว่าผู้รับจ้างจะเป็นผู้นำของเข้ามาเองหรือนำเข้ามาโดยผ่านตัวแทนหรือบุคคลอื่นใด ถ้าสิ่งของนั้นต้องนำเข้ามาโดยทางเรือในเส้นทางเดินเรือที่มีเรือไทยเดินอยู่และสามารถให้บริการรับขนได้ตามที่รัฐมนตรีว่าการกระทรวงคมนาคมประกาศกำหนด ผู้รับจ้างต้องจัดการให้สิ่งของดังกล่าวบรรทุกโดยเรือไทยหรือเรือที่มีสิทธิเช่นเดียวกับเรือไทยจากต่างประเทศมายังประเทศไทยแล้ว แต่จะได้รับอนุญาตจากกรมเจ้าท่าก่อนบรรทุกของนั้นลงเรืออื่นที่มีใช้เรือไทยหรือเป็นของที่รัฐมนตรีว่าการกระทรวงคมนาคมประกาศยกเว้นให้บรรทุกโดยเรืออื่นได้ ทั้งนี้ไม่ว่าการส่งหรือนำเข้าสิ่งของดังกล่าวหรือการนำเข้าสิ่งของจะเข้าแบบใด

ใบตราส่ง (Bill of lading) หรือสำเนาใบตราส่งสำหรับของนั้น ซึ่งแสดงว่าได้บรรทุกมาโดยเรือไทยหรือเรือที่มีสิทธิเช่นเดียวกับเรือไทยให้แก่ผู้ว่าจ้างพร้อมกับการส่งมอบงานด้วย

ในกรณีที่สิ่งของดังกล่าวไม่ได้บรรทุกจากต่างประเทศมายังประเทศไทยโดยเรือไทยหรือเรือที่มีสิทธิเช่นเดียวกับเรือไทย ผู้รับจ้างต้องส่งมอบหลักฐานซึ่งแสดงว่าได้รับอนุญาตจากกรมเจ้าท่า ให้บรรทุกของโดยเรืออื่นได้ หรือหลักฐานซึ่งแสดงว่าได้ชำระค่าธรรมเนียมพิเศษเนื่องจากการไม่บรรทุกของโดยเรือไทยตามกฎหมายว่าด้วยการส่งเสริมการพาณิชย์แล้วอย่างใดอย่างหนึ่งแก่ผู้ว่าจ้างด้วย

ในกรณีที่ผู้รับจ้างไม่ส่งมอบหลักฐานอย่างใดอย่างหนึ่งดังกล่าวในวรรคสองและวรรคสามให้แก่ผู้ว่าจ้าง แต่จะขอส่งมอบงานดังกล่าวให้ผู้ว่าจ้างก่อนโดยยังไม่รับชำระเงินค่าจ้าง ผู้ว่าจ้างมีสิทธิริบงานดังกล่าวไว้ก่อน และชำระเงินค่าจ้างเมื่อผู้รับจ้างได้ปฏิบัติถูกต้องครบถ้วนดังกล่าวแล้วได้

สัญญานี้ทำขึ้นเป็นสองฉบับ มีข้อความถูกต้องตรงกัน คู่สัญญาได้อ่านและเข้าใจข้อความ โดยละเอียดตลอดแล้ว จึงได้ลงลายมือชื่อ พร้อมทั้งประทับตรา (ถ้ามี) ไว้เป็นสำคัญต่อหน้าพยาน และคู่สัญญาต่างยึดถือไว้ฝ่ายละหนึ่งฉบับ

(ลงชื่อ) ผู้ว่าจ้าง
(นายสำเริง พุมมา)

(ลงชื่อ) ผู้รับจ้าง
(นางสาวอารีญา วงษ์ที)

(ลงชื่อ) พยาน
(นายพรพงษ์ ทรัพย์อัมพร)

(ลงชื่อ) พยาน
(นายดิเรก ดันเจริญ)

เลขที่โครงการ ๖๖๑๑๙๒๐๗๗๒๐

เลขคุมสัญญา ๖๖๑๑๒๔๐๐๔๘๒๙

ใบเสร็จเลขที่	DA74496611170001	ลงวันที่	17 พ.ย. 2566
ใบเสร็จเลขที่		ลงวันที่	
@.ธนา กักเก็บ			



การไฟฟ้าส่วนภูมิภาค
PROVINCIAL ELECTRICITY AUTHORITY

ขอบเขตของงาน (Terms of Reference : TOR)
เรื่อง งานจ้างเหมาเทศคอนกรีตเสริมเหล็กหุ้มเสาตอม่อเดียวในระบบจำหน่ายพิดเคอร์ 6
สถานีไฟฟ้าท่าลาน1 ประจำปี 2566 (ครั้งที่ 2)
โดยวิธีเฉพาะเจาะจง

1. ความเป็นมา

ตามมาตรการป้องกันเสาไฟฟ้าหักล้มเนื่องจากลมพายุในพื้นที่ที่มีความเสี่ยง ให้ดำเนินการเพิ่มความแข็งแรงของระบบจำหน่ายแรงสูงโดยวิธีการ เทศคอนกรีตเสริมเหล็กหุ้มเสาตอม่อเดียว

2. วัตถุประสงค์

เป็นการป้องกันเหตุเสาไฟฟ้าในระบบจำหน่ายแรงสูงหักล้ม เนื่องจากลมพายุ และเสริมสร้างความมั่นคงแข็งแรงในพื้นที่ที่มีความเสี่ยงจากลมพายุ

3. คุณสมบัติของผู้ประสงค์จะเสนอราคา

- 3.1 มีความสามารถตามกฎหมาย
- 3.2 ไม่เป็นบุคคลล้มละลาย
- 3.3 ไม่อยู่ระหว่างและเสริมงเล็กกิจการ
- 3.4 ไม่เป็นบุคคลซึ่งอยู่ระหว่างถูกระงับการยื่นข้อเสนอหรือทำสัญญากับหน่วยงานของรัฐไว้ชั่วคราว เนื่องจากเป็นผู้ที่ไม่ผ่านเกณฑ์การประเมินผลการปฏิบัติงานของผู้ประกอบการตามระเบียบที่รัฐมนตรีว่าการกระทรวงการคลังกำหนดตามที่ประกาศเผยแพร่ในระบบเครือข่ายสารสนเทศของกรมบัญชีกลาง
- 3.5 ไม่เป็นบุคคลซึ่งถูกระงับชื่อไว้ในบัญชีรายชื่อผู้ทำงานและได้แจ้งเวียนชื่อให้เป็นผู้ทำงานของหน่วยงานของรัฐในระบบเครือข่ายสารสนเทศของกรมบัญชีกลาง ซึ่งรวมถึงนิติบุคคลที่ผู้ทำงานเป็นหุ้นส่วนผู้จัดการ กรรมการผู้จัดการ ผู้บริหาร ผู้มีอำนาจในการดำเนินงานในกิจกรรมของนิติบุคคลนั้นด้วย
- 3.6 มีคุณสมบัติและไม่มีลักษณะต้องห้ามตามที่คณะกรรมการนโยบายการจัดซื้อจัดจ้างและการบริหารพัสดุภาครัฐกำหนดในราชกิจจานุเบกษา
- 3.7 เป็นบุคคล หรือนิติบุคคลผู้มีอาชีพรับงานจ้างดังกล่าว
- 3.8 ไม่เป็นผู้มีผลประโยชน์ร่วมกันกับผู้ยื่นเสนอรายอื่นที่เข้ายื่นข้อเสนอให้แก่ การไฟฟ้าส่วนภูมิภาคอำเภอท่าเรือ จ.พระนครศรีอยุธยา หรือไม่เป็นผู้กระทำการอันเป็นการขัดขวางการแข่งขันราคาอย่างเป็นธรรมในการเสนอราคาในครั้งนี้
- 3.9 ไม่เป็นผู้ได้รับเอกสารสิทธิ์หรือความคุ้มกัน ซึ่งอาจปฏิเสธไม่ยอมขึ้นศาลไทย
- 3.10 ผู้ยื่นข้อเสนอต้องลงทะเบียนในระบบจัดซื้อจัดจ้างภาครัฐด้วยอิเล็กทรอนิกส์

(Electronic Government Procurement : e-GP)



[Handwritten signature]

3.11 ผู้ยื่นข้อเสนอซึ่งได้รับการคัดเลือกเป็นคู่สัญญาต้องลงทะเบียนในระบบจัดซื้อจัดจ้างภาครัฐด้วยอิเล็กทรอนิกส์ (Electronic Government Procurement : e-GP) ของกรมบัญชีกลาง ตามที่คณะกรรมการ ป.ป.ช. กำหนด

4. รายละเอียดปริมาณงาน

เทคอนกรีตเสริมเหล็กหุ้มเสาตอม่อเดียว ในระบบจำหน่ายฟีดเตอร์ 6 สถานีไฟฟ้าท่าลาน1 ช่วงร้านแซบแปดแสนถึง TLA6F-09 วัดตำแหน่ง กว้าง 61 ต้น ตามแบบเลขที่ SA2-015/62005

5. ระยะเวลาดำเนินการ

ปีงบประมาณ พ.ศ.2566

6. หลักเกณฑ์การพิจารณาการเสนอราคา

ตามหนังสือเลขที่ ก.1 กบข.(ตบ) 556/2561 ลงวันที่ 8 มีนาคม 2561 เรื่อง ขออนุมัติราคากลางสำหรับการจัดซื้อ จัดจ้าง จัดทำ ติดตั้งอุปกรณ์สำหรับการป้องกันและเสริมสร้างความมั่นคงให้กับระบบสายส่งและระบบจำหน่ายแรงสูง รายการที่ 17 เทหล่อคอนกรีตเสริมเหล็กโคนป้องกันเสาตอม่อเดียว ราคาตันละ 6,700.- บาท

7. ระยะเวลาส่งมอบงาน

7.1 กำหนดส่งมอบงาน ภายใน 30 วัน นับตั้งแต่วันที่ได้รับใบสั่งซ่อม

7.2 กำหนดระยะเวลารับประกัน 6 เดือน นับจากวันที่ส่งมอบ

8. สถานที่ส่งมอบงาน

การไฟฟ้าส่วนภูมิภาคอำเภอท่าเรือ จ.พระนครศรีอยุธยา





ทพ.1 (อชชช)

3/15

ชื่อแผนที่ :

ฐานข้อมูลแผนที่ 1-61

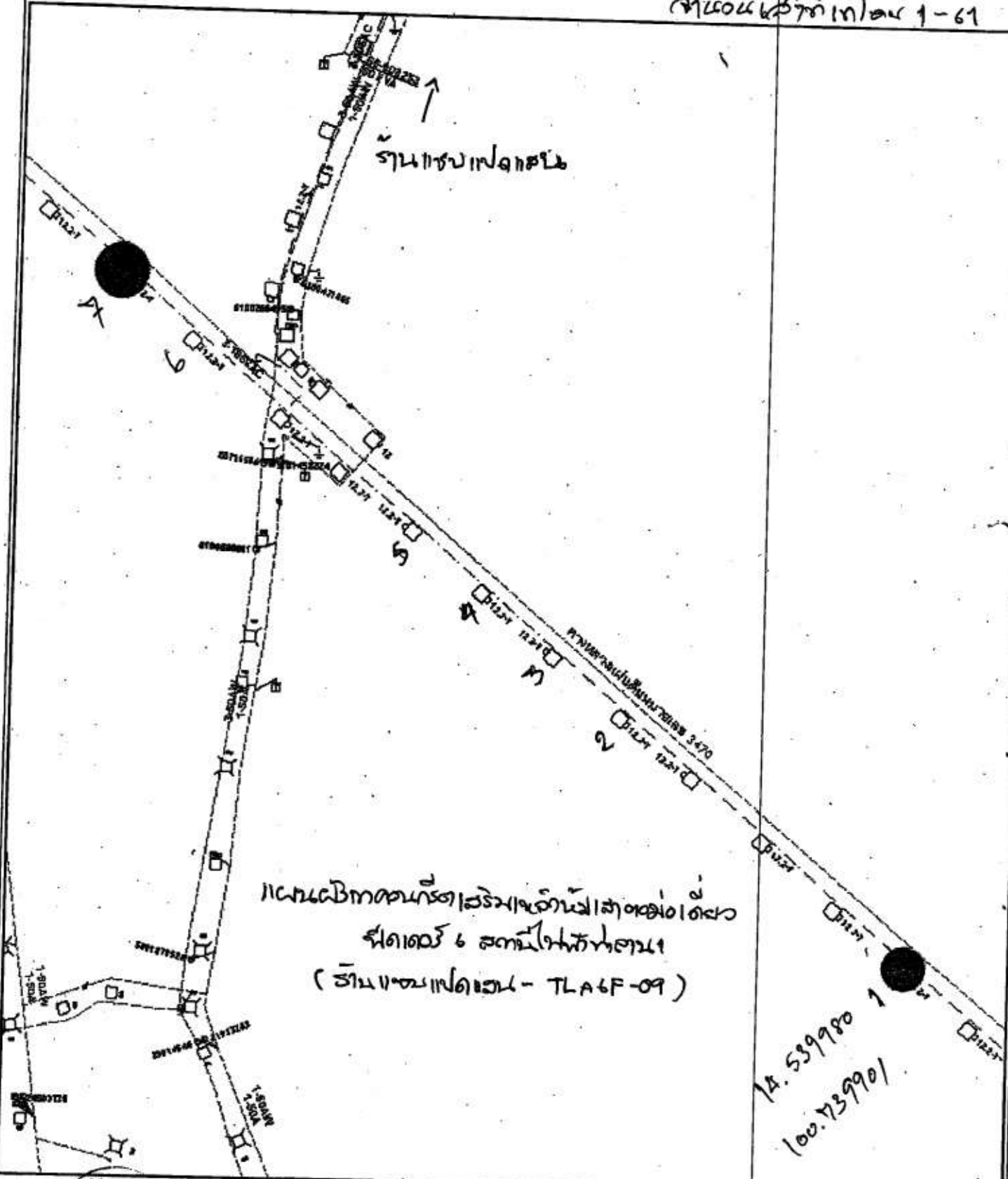

1. แผนที่ทางบกที่ 1-61 (อชชช) ส่วนที่ 1-61
 6 สถานี (ในภาพที่แนบมา)
 (ฐานข้อมูลแผนที่ - TLA6F-09)

14.539980
 100.739901



Handwritten signature or name at the bottom left.



ชื่อแผนที่ :

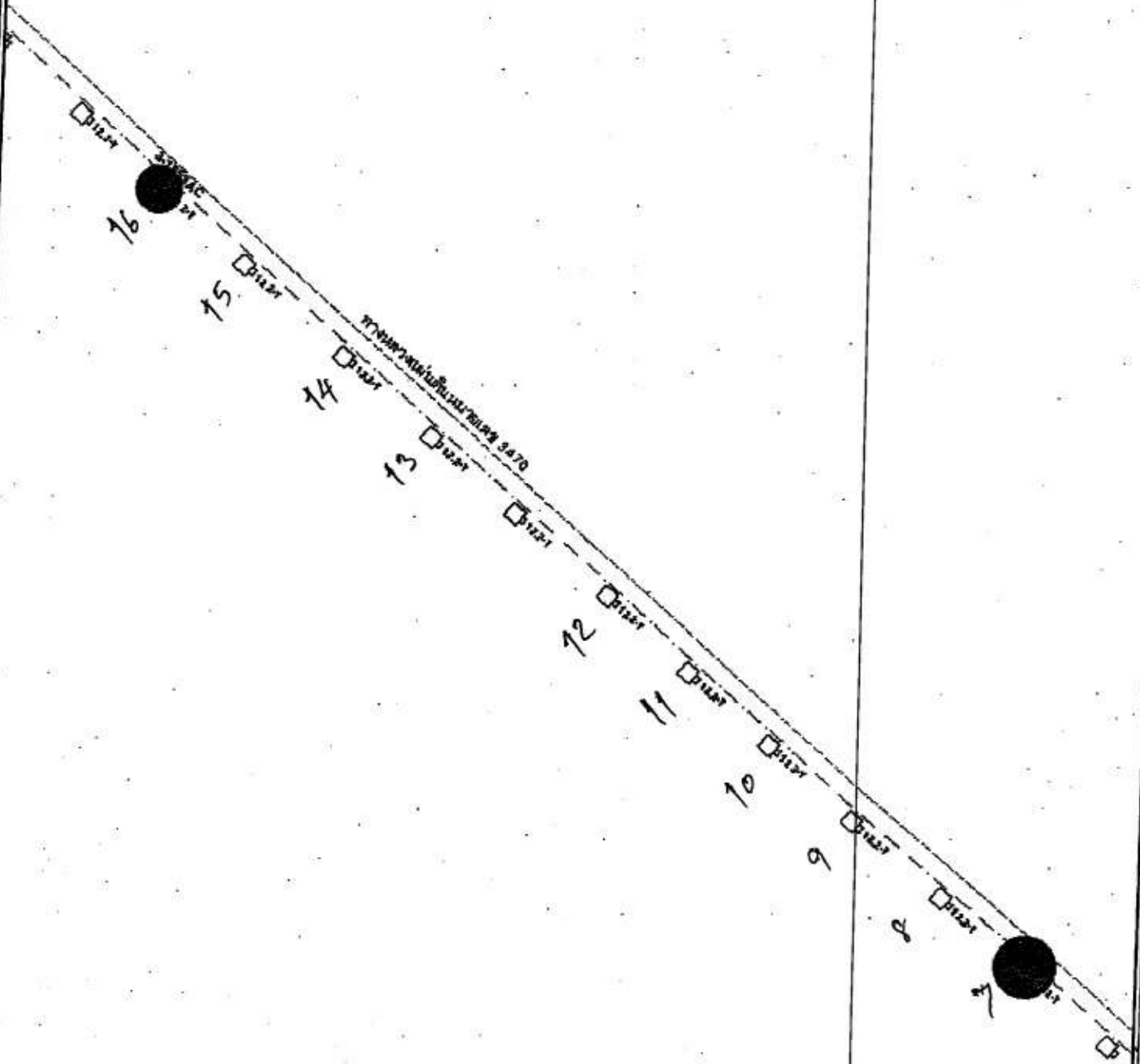

Handwritten signature or initials.



ทพ.1 (อยุธยา)

5/15

ชื่อแผนที่ :

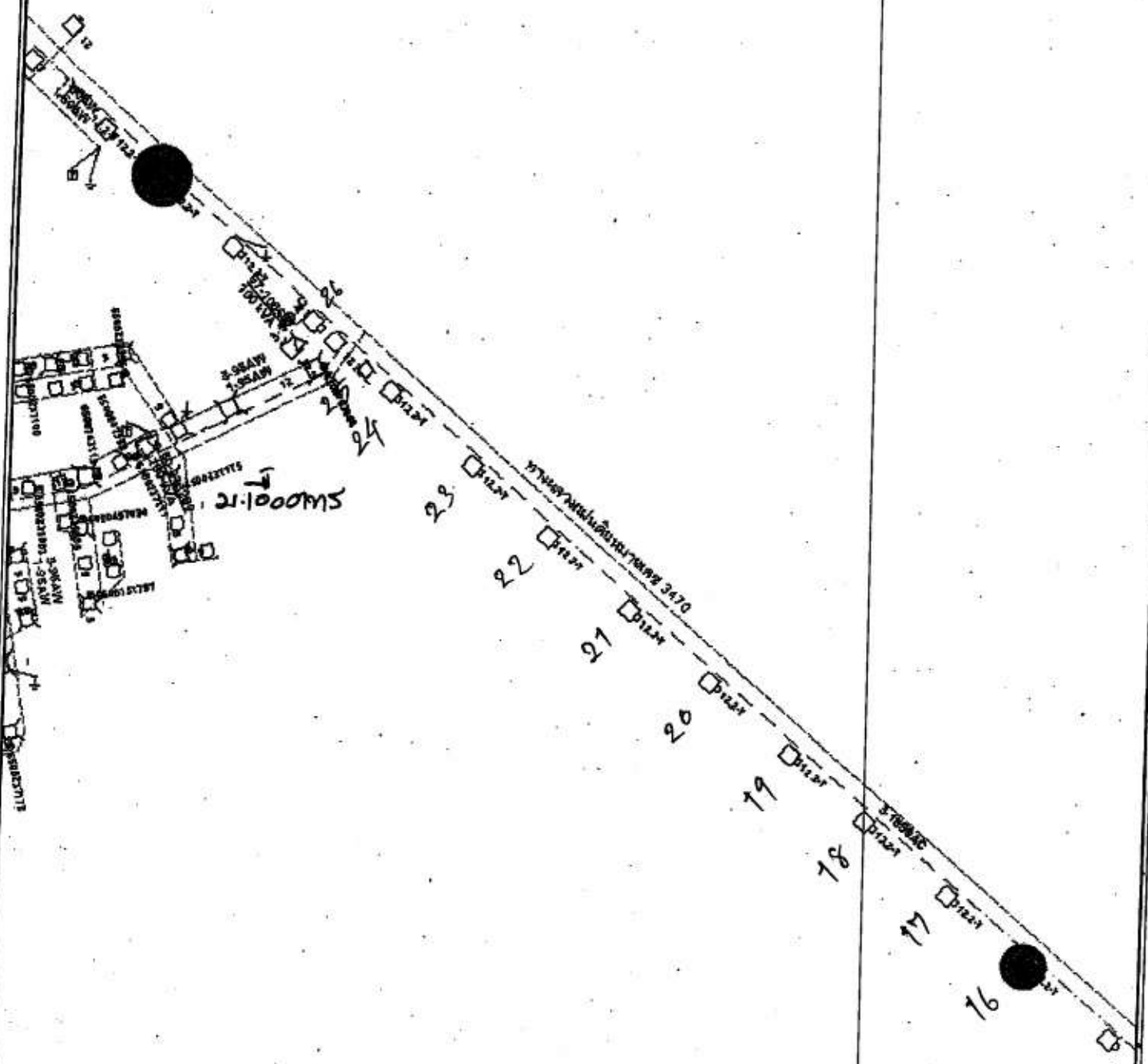

Handwritten signature or initials.

(B)



ชื่อแผนที่ :

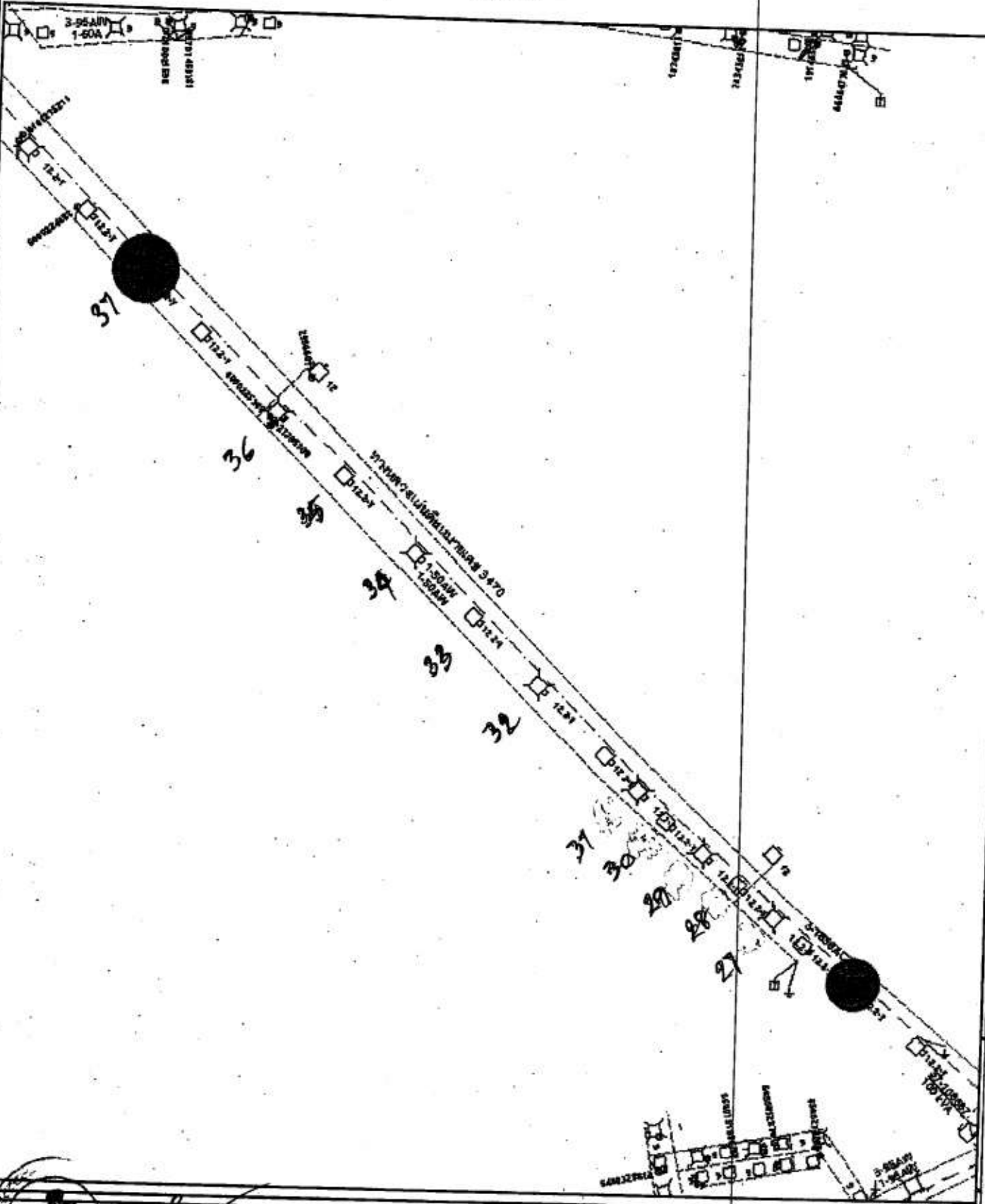

Handwritten signature or initials.



ชื่อแผนที่ :

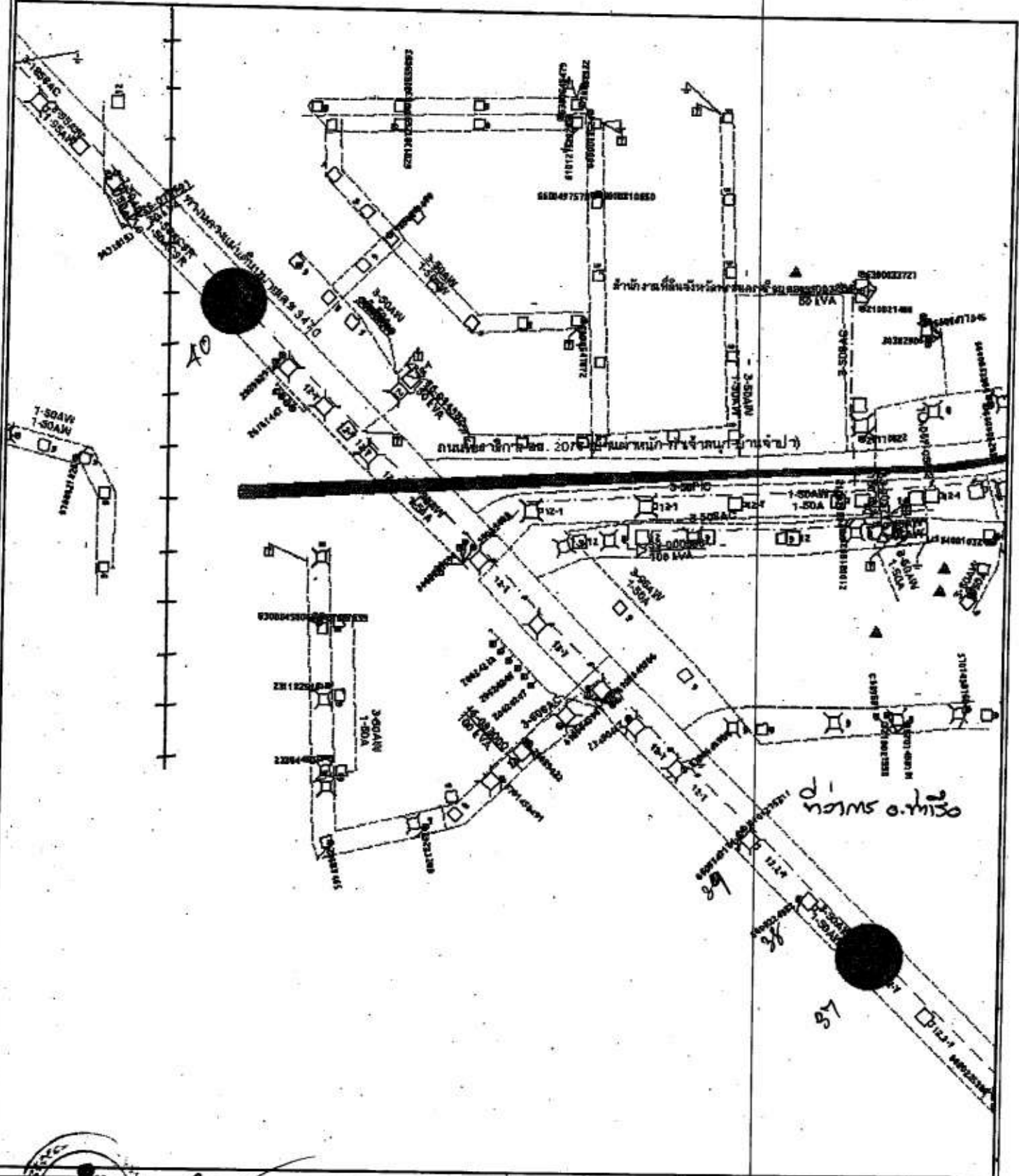

Handwritten signature



ทพ.1 (อุษยา)

9/15

ชื่อแผนที่ :

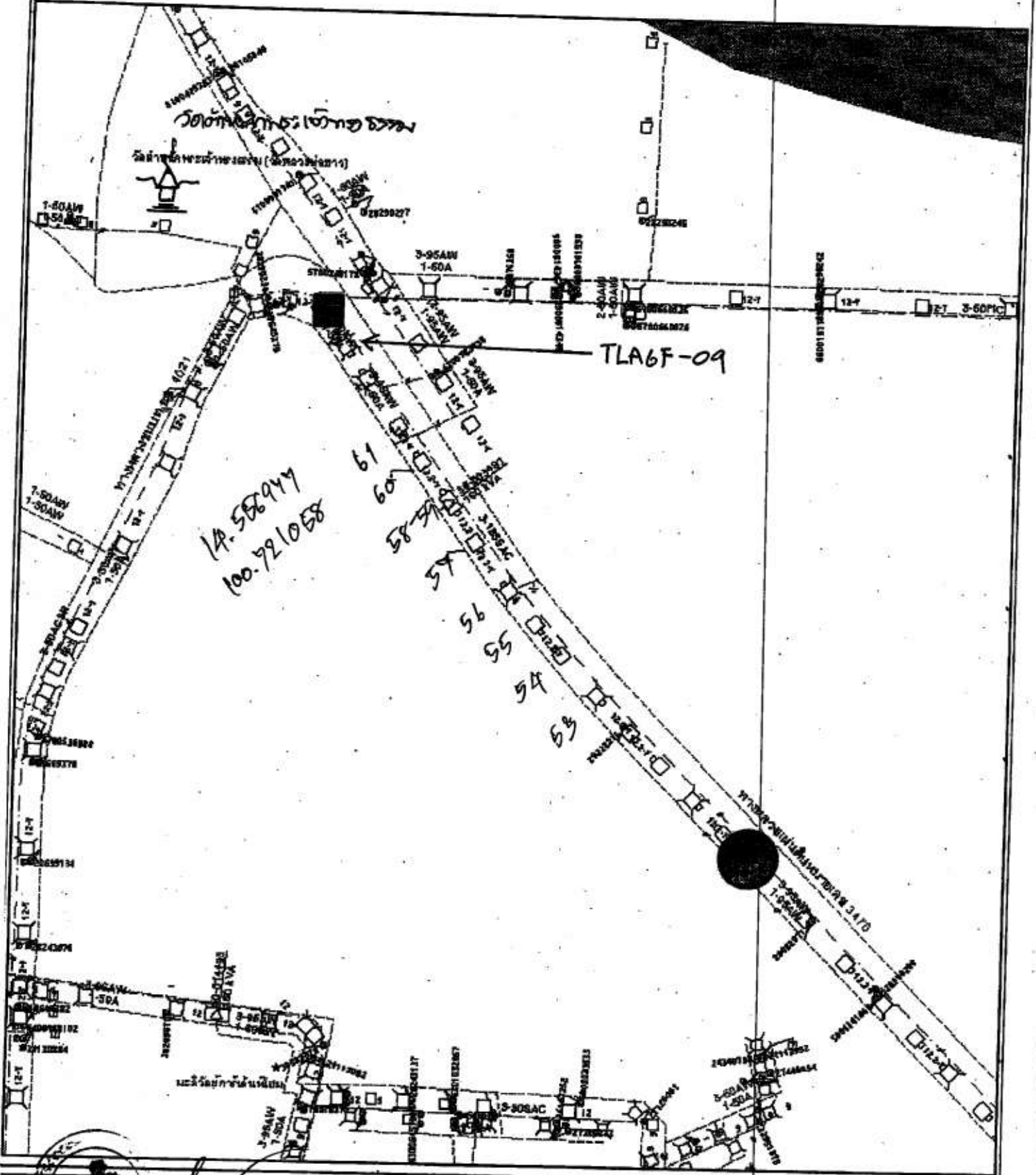

16/15

การประกอบและที่
ASSEMBLY NO. 8229

(เหล็กเส้น # 9 ใส จำนวน 16 เส้น
16 VERTICAL REINFORCING BAR, # 9 mm)

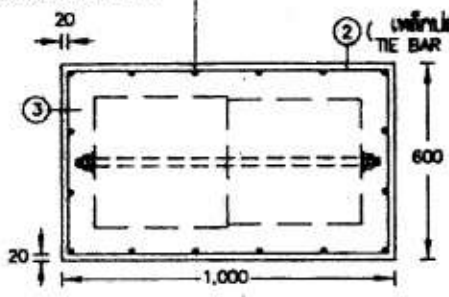

รูปตัด A-A
SECTION

(เหล็กเส้น # 9 ใส ห่างกัน 0.20 ม.)
TIE BAR # 9 mm, WITH DISTANCE 0.20 m

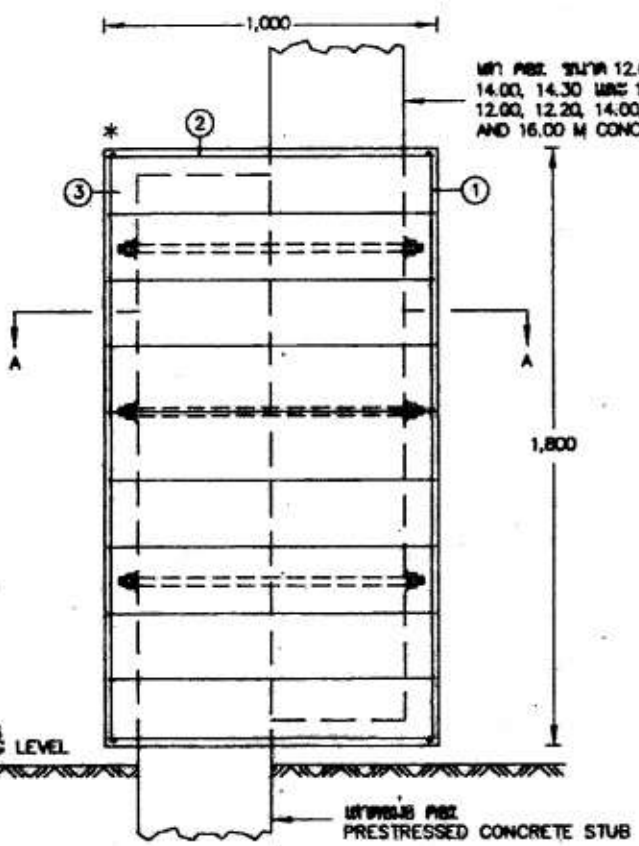

แบบเหล็กคอนกรีตหุ้มโคนเสาตอม่อเดี่ยว
SINGLE STUB, CONCRETE COVERING

* ให้ทำความสะอาดผิวของบริเวณที่จะทำการเทพื้นคอนกรีตก่อน
BEFORE COVERING CONCRETE, THE SURFACE AREA SHALL BE CLEANED.

กองมาตรฐานระบบไฟฟ้า ฝ่ายวิศวกรรม	การไฟฟ้าส่วนภูมิภาค	โรมานอล SA2-015/51005 ชุดงานโดยแบบ
ผู้เขียน	ผู้ว่าราชการ	เขียนเสร็จวันที่ .. 28 มี.ค. 62 ..
ผู้ตรวจ	การเสริมความแข็งแรงของการประกอบเสาตอม่อ เพื่อยกระดับ	แก้แบบวันที่ .. 25 เม.ย. 65 ..
ผู้ควบคุมงาน	STRENGTHENING PRESTRESSED CONCRETE STUB ASSEMBLY FOR RAISE THE LEVEL OF DISTRIBUTION LINE	เขียน .. มิตรินทร์ นายช่าง
รองผู้ควบคุมงาน		แบบครั้งที่ SA2-015/62005 แผ่นที่ .. 1 ของจำนวน 6 แผ่น



11/15

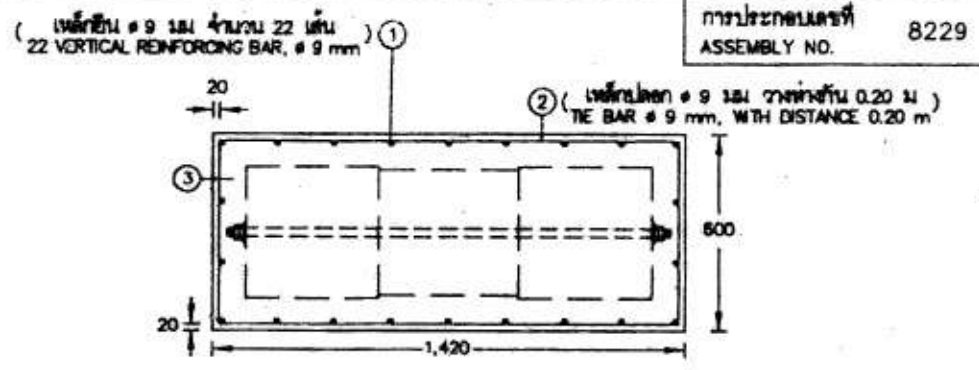

การประกอบครั้งที่ 8229
ASSEMBLY NO.

รูปตัด B-B
SECTION

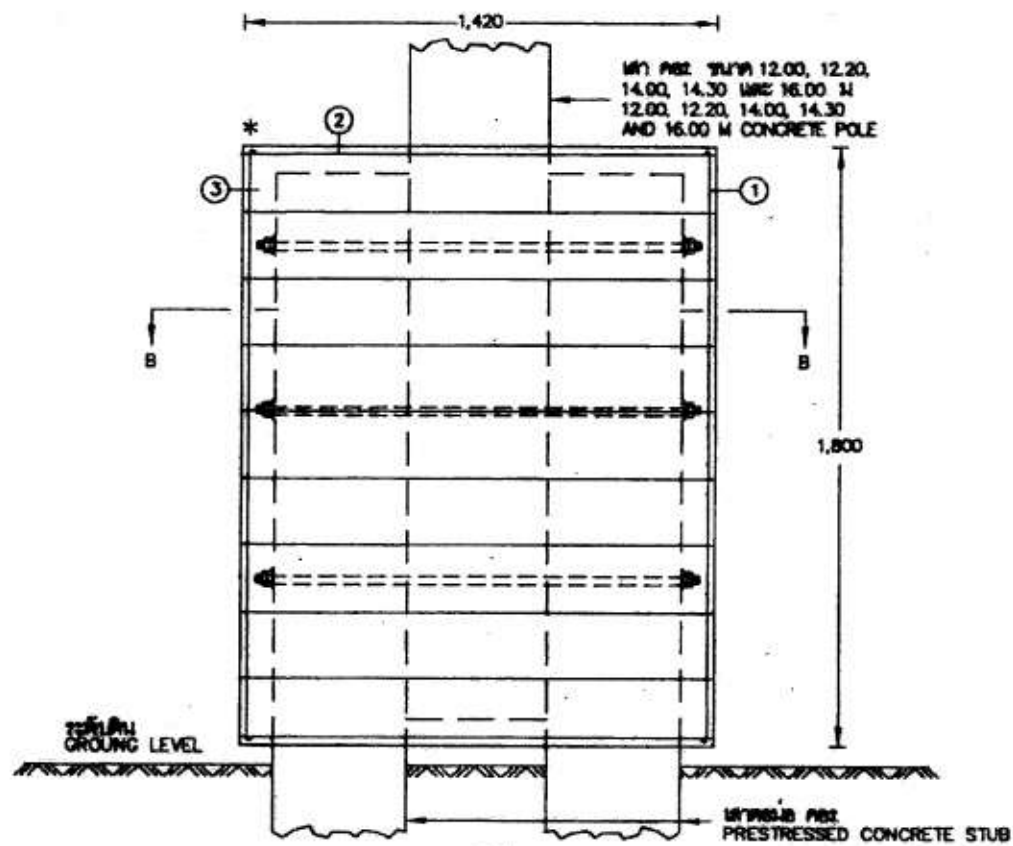

II แบบยกคอนกรีตหุ้มโคนเสาหม้อคู่
DOUBLE STUB, CONCRETE COVERING

* ให้ความสะอาดผิวของบริเวณที่จะทำการเทคอนกรีตหุ้มก่อน
BEFORE COVERING CONCRETE, THE SURFACE AREA SHALL BE CLEANED.

กองมาตรฐานระบบไฟฟ้า ฝ่ายวิศวกรรม	การไฟฟ้าส่วนภูมิภาค	โฉนดเลขที่ SA2-015/51005 จุดถนนโดยเลข
ผู้เขียน	ผู้ว่าราชการ	เดือนปีที่รับที่ .. 28. มี. ค. 82 ..
ผู้ตรวจ	การเสริมความแข็งแรงของการประกอบเสาหม้อคู่ เพื่อยกระดับ	พื้นที่รับที่ .. 25 เม.ย. 65 ..
ผู้ควบคุมการก่อสร้าง	STRENGTHENING PRESTRESSED CONCRETE STUB ASSEMBLY FOR RAISE THE LEVEL OF DISTRIBUTION LINE	ผู้เขียน
รองผู้ว่าราชการ		นายช่างส่วน
		แบบเลขที่ SA2-015/62005 แผ่นที่ 2. ของจำนวน 5. แผ่น



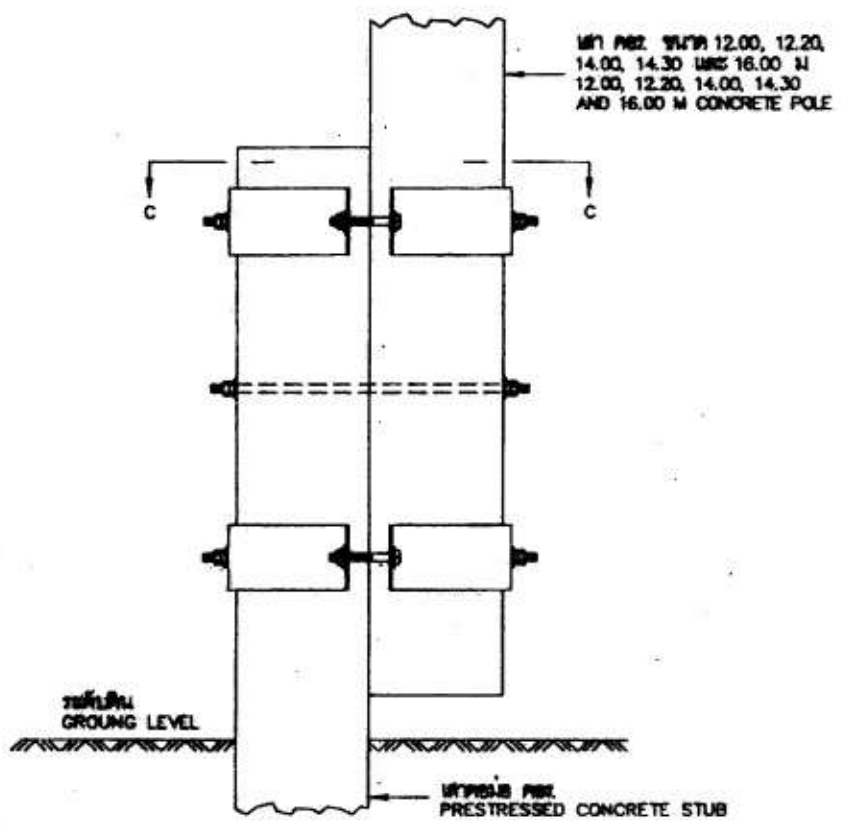
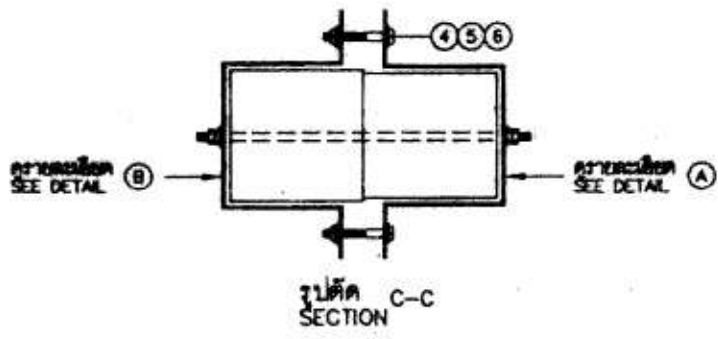

III แบบใช้แผ่นเหล็กประกบกับเสาตอม่อเดี่ยว
SINGLE STUB, STEEL PLATE EMBRACING

กองมาตรฐานระบบไฟฟ้า ฝ่ายวิศวกรรม	การไฟฟ้าส่วนภูมิภาค	ใช้แบบ SA2-015/51005 ดูตามโดยแบบ
ผู้เขียน ผู้ตรวจ ผู้ควบคุมงาน ผู้ดำเนินการก่อสร้าง ผู้ดำเนินการฝ่าย	ผู้ว่าราชการ (นาย) การเสริมความแข็งแรงของการประกอบเสาตอม่อ เพื่อยกระดับ	เขียนขึ้นวันที่ ..28 มี.ค. 62.. แก้ไขวันที่ ..25 มี.ค. 65.. ฉบับที่ หน้า หน้า หน้า
รองผู้ว่าราชการ	STRENGTHENING PRESTRESSED CONCRETE STUB ASSEMBLY FOR RAISE THE LEVEL OF DISTRIBUTION LINE	แบบ SA2-015/62005 หน้าที่ ..3. ของจำนวน ..5. หน้า



[Handwritten signature]

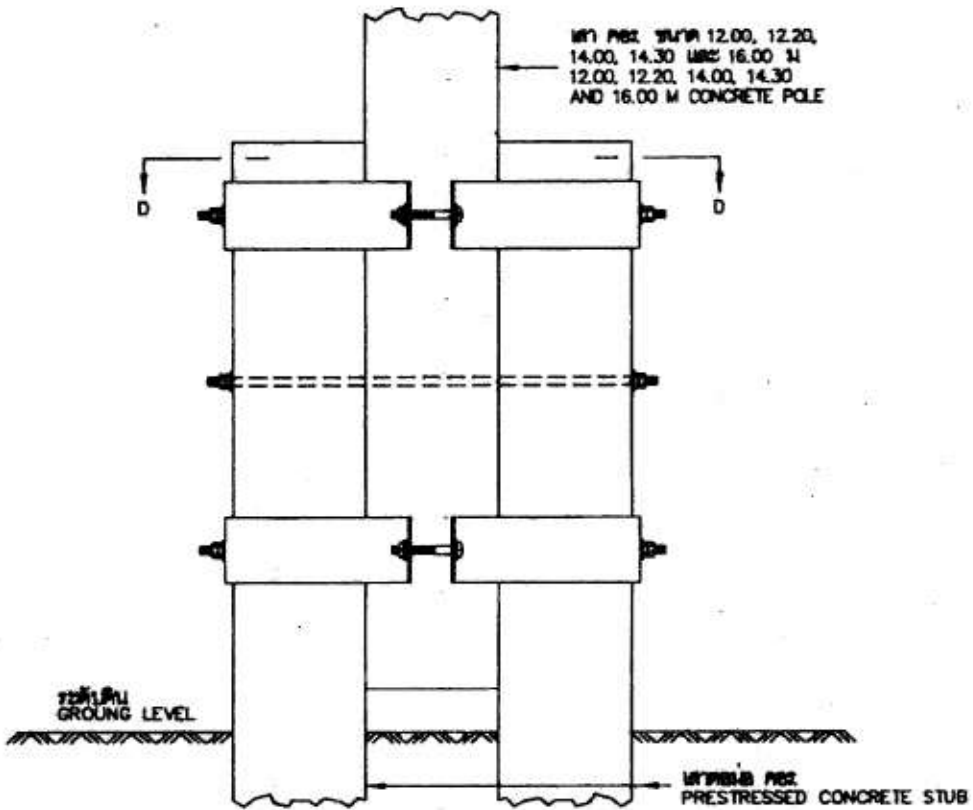
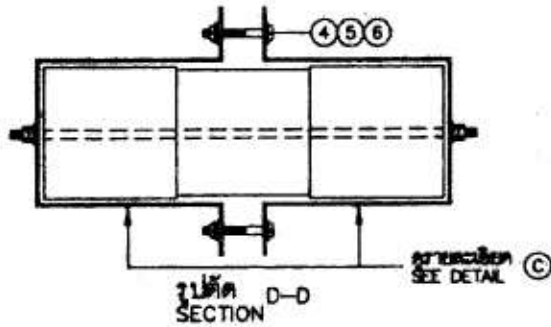

IV แบบใช้แผ่นเหล็กประกบเสาตอม่อ
DOUBLE STUB, STEEL PLATE EMBRACING

กองมาตรฐานระบบไฟฟ้า ฝ่ายวิศวกรรม	การไฟฟ้าส่วนภูมิภาค	ใช้แบบ SA2-015/51005
ผู้เขียน	ผู้ว่าราชการ	ดูแบบโดยแบบ
ผู้ตรวจ	การเสริมความแข็งแรงของการประกอบเสาตอม่อ เพื่อยกระดับ	เขียนเสร็จวันที่ .. 28 มี.ค. 62 ..
ผู้ควบคุมงาน		ผ่านแบบวันที่ .. 25 เม.ย. 65 ..
ผู้ดำเนินการก่อสร้าง		เขียน .. นิตินันท์ ..
รองผู้ว่าราชการ	STRENGTHENING PRESTRESSED CONCRETE STUB ASSEMBLY FOR RAISE THE LEVEL OF DISTRIBUTION LINE	แบบที่ SA2-015/62005
		แผ่นที่ .. 4 .. ของจำนวน .. 6 .. แผ่น



14/15

การประกอบครั้งที่ 8229
ASSEMBLY NO.

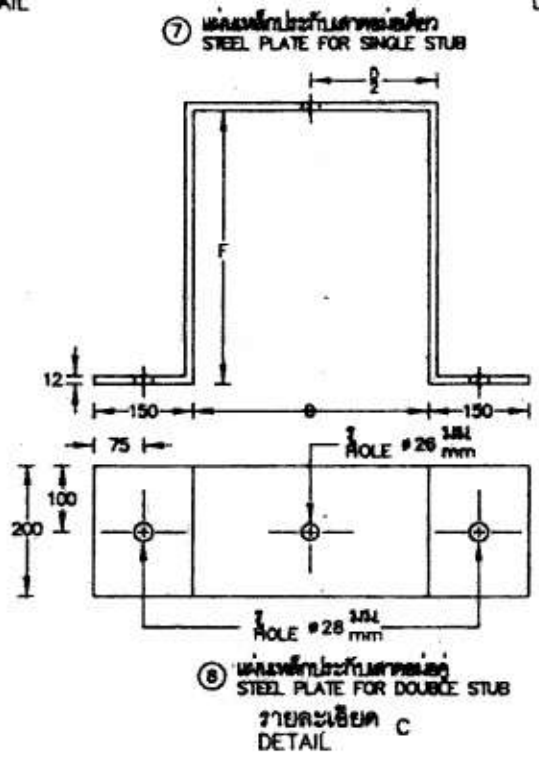
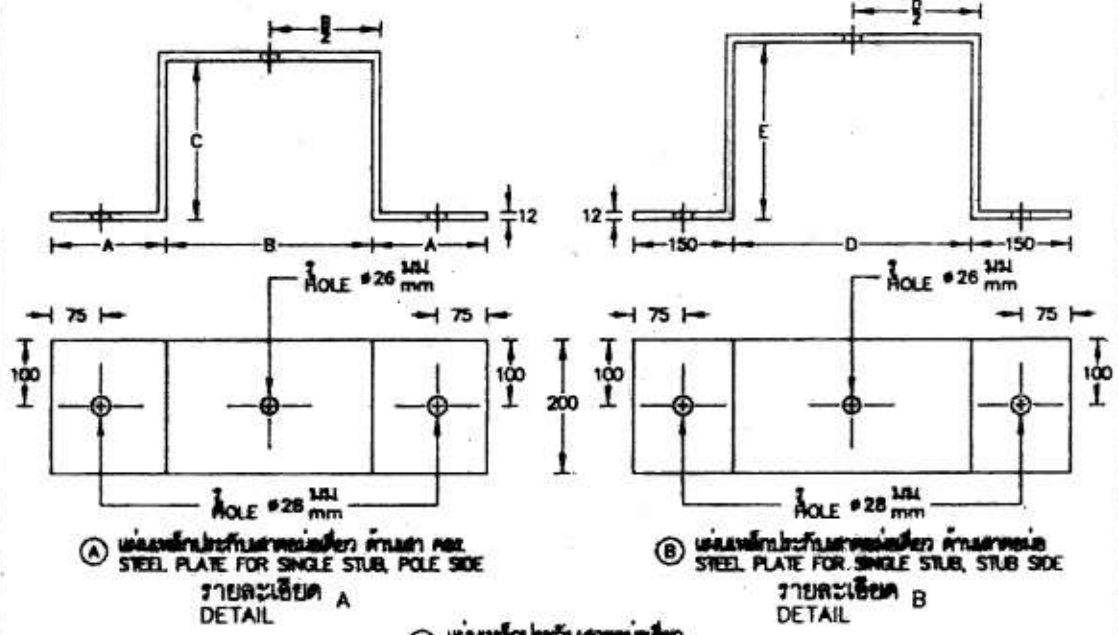

กองช่างระบบไฟฟ้า ฝ่ายวิศวกรรม	การไฟฟ้าส่วนภูมิภาค	ใช้แบบ SA2-015/51005 ฐานแบบโดยแบบ
ผู้เขียน	ผู้ว่าราชการ	เขียนเสร็จวันที่ 28 มี.ค. 82..
ผู้ตรวจ	การเสริมความแข็งแรงของการประกอบเสาตอม่อ เพื่อยกระดับ	แก้ไขวันที่ 25 เม.ย. 85
วิศวกร		เขียน
ผู้ควบคุมการก่อสร้าง		หน้าจำนวน
รองผู้ว่าราชการ	STRENGTHENING PRESTRESSED CONCRETE STUB ASSEMBLY FOR RAISE THE LEVEL OF DISTRIBUTION LINE	แบบที่ SA2-015/62005 แผ่นที่ 5. ของจำนวน 6. แผ่น



ตารางขนาดของแผ่นเหล็กประกอบเสา
TABLE SIZE OF STEEL PLATE

ขนาดเสา SIZE OF POLE (m.)	ขนาด เสาคอนกรีต (cm.) SIZE OF STUB (cm.)	ขนาด (mm) SIZE mm					
		A	B	C	D	E	F
12.00	30x30	166	273	169	305	216	342
12.20	36x36	162.5	340	257	365	282	449
14.00	35x35	173.5	308	225	355	268	421
14.30	41x41	168	379	297	415	331	519
16.00	40x40	182	341	262	405	381	490

บัญชีวัสดุ
BILL OF MATERIAL

ลำดับที่ ITEM	รายละเอียด DESCRIPTION	จำนวน REQ'D				วัสดุเลขที่ MAT. NO.
		I	II	III	IV	
1	เหล็กเส้นยาวท่อนเหล็กเส้น # 9 มม ยาว 10 ม. VERTICAL REINFORCING BAR, # 9 mm, 10 m LONG	7	9	-	-	9040020014
2	เหล็กเส้นยาวท่อนเหล็กเส้น # 9 มม ยาว 10 ม. TIES BAR, # 9 mm, 10 m LONG	PIECES	PIECES	-	-	
3	คอนกรีตส่วนผสม 1:2:4 (ปูน : ทราย : หิน) CONCRETE 1:2:4	0.81 m ³	1.13 m ³	-	-	9080010037
4	สลักเกลียวหัวหกเหลี่ยม M 24x250 มม BOLT, MACHINE, HEXAGON M 24x250 mm	-	-	4	4	1010110500
5	แผ่นล้างสี่เหลี่ยม 72x72x6 มม รู # 26 มม TIS 258 WASHER, SQUARE, FLAT, 72x72x6 mm, HOLE #26 mm, TIS 258	-	-	8	8	1010180102
6	สปริงล็อกขนาด 24 มม ปรุแบบใช้งานทั่วไป นก 258 WASHER, LOCK, SPRING, SIZE 24 mm, GENERAL PURPOSE, TIS 258	-	-	4	4	1010180303
7	แผ่นเหล็กประกอบเสาเดี่ยว สำหรับเสา กบ. ขนาดตามต้องการ STEEL PLATE FOR CONCRETE POLE, SINGLE STUB ; SIZE AS REQUIRED	-	-	2 SET	-	1010030200 1010030204
8	แผ่นเหล็กประกอบเสาคู่ สำหรับเสา กบ. ขนาดตามต้องการ STEEL PLATE FOR CONCRETE POLE, DOUBLE STUB ; SIZE AS REQUIRED	-	-	-	2 SET	1010030300 1010030304

- หมายเหตุ
NOTE
- เหล็กเส้นใช้รุ่น SR-24 หน้า นก 20
REINFORCING STEEL USED GRADE SR-24 ACCORDING TO TIS 20 .
 - แผ่นเหล็กประกอบเสาทำจากเหล็กชุบ นก 528 ตามรายละเอียดวิธีชุบ นก 528 มีความหนาไม่น้อยกว่า 100 ไมครอน
STEEL PLATES MADE OF STEEL ACCORDING TO TIS 528 SHALL BE HOT DIP GALVANIZED AND THICKNESS OF ZINC NOT LESS THAN 100 MICRON .
 - แบบเชื่อมเหล็กประกอบ เสาให้เชื่อมด้วยแก๊ส หรือไฟฟ้า เพื่อป้องกันการโจรสลัดขโมย
THE CONNECTION BETWEEN STEEL PLATES AND NUT SHALL BE WELD BY GAS OR ELECTRIC ARC TO PROTECT THEFT
 - การต่อดินเสาต้นประกอบเสา กบ. ระบุตามแบบเลขที่ SA1-015/32035 (การประกอบเสาที่ 9705)
GROUNDING FOR PRESTRESSED STUB POLE, DETAIL OF INSTALLATION SEE DRAWING NO. SA1-015/32035 (ASSEMBLY NO. 9705)

กองมาตรฐานระบบไฟฟ้า สายวิศวกรรม	การไฟฟ้าส่วนภูมิภาค	ใช้แบบ SA2-015/51005 ดูตามโดยแบบ
ผู้เขียน ธรรม ธรรมาน	ผู้ว่าราชการ <i>Dr. M. S. ...</i> (แทน)	เขียนเมื่อวันที่ 28 มี.ค. 62
ผู้ตรวจ ธรรม ธรรมาน		แก้แบบวันที่ 25 เม.ย. 65
วิศวกร ธรรม ธรรมาน	การเสริมความแข็งแรงของการประกอบเสา เพื่อกระชับ	เขียนโดย ธรรม ธรรมาน
ผู้ชำนาญการ ธรรม ธรรมาน		ตรวจสอบโดย
รองผู้ว่าราชการ	STRENGTHENING PRESTRESSED CONCRETE STUB ASSEMBLY FOR RAISE THE LEVEL OF DISTRIBUTION LINE	แบบเลขที่ SA2-015/62005 หน้า 6. ของจำนวน 6. หน้า



ประเทศไทย/ประเทศไทย Thai National ID Card
Identification Number 9 1901 00226 54 3
ชื่อ/ชื่อ นามสกุล น.ส. อรุณี ใจดี
นามสกุล Miss Arunya
เกิด/เกิด นามสกุล นามสกุล
วันที่ 7 ต.ค. 2511
อายุ อายุ 7 ปี 06 เดือน 19 วัน
รูปถ่าย รูปถ่าย
ลายนิ้วมือ ลายนิ้วมือ
ลายนิ้วมือ ลายนิ้วมือ



for information

lee





- ใบสั่งซื้อ/จ้าง(Purchase Order)
- รายการพัสดุที่สั่งซื้อ/จ้าง ตามหนังสือสั่งซื้อ/จ้างเลขที่ (Ref. to purchasing notice)

เลขที่ใบสั่งซื้อ/จ้าง(Purchase Order No.) : 3002329964
 วันออกใบสั่งซื้อ/จ้าง(Release Date) : 17 พ.ธ. 2566
 เลขที่สัญญา(Your Ref.) :
 เลขที่สัญญาล่วงหน้า(Contract No.) :
 สกุลเงิน(Currency): THB

เลขที่จัดซื้อ/จ้าง(CollectiveNo.) :
 หน่วยงานจัดซื้อ/จ้าง(Purchasing Group) : G11 กฟอ.ทรอ.
 ที่อยู่(Pur. group address) : 35 ถนนเทศบาล4 ต.ท่าเรือ อ.ท่าเรือ จ.พระนครศรีอยุธยา
 ชื่อ (Vendor's name) : น.ส.อริษา วงษ์ที

ที่อยู่(Vendor's address) :
 48
 หมู่ 2
 ตำบลคลังช้าง อำเภอเมืองสระบุรี
 จ.สระบุรี 18000

หมายเหตุ(ส่วนหัว) (Header text) :
 241366 น.ส.อริษา วงษ์ที
 จ้างเหมาทคอนกรีตหุ้ม โคนเสาตอม่อเดือว จำนวน 61 คัน ตามอนุมัติ ก.1กฟอ.ทรอ(ปบ)3588/2566 ดว.16 พฤศจิกายน 2566 ตามใบสั่ง 4006687502 วงเงิน 408,700.- บาท(ไม่รวมภาษีมูลค่าเพิ่ม)

ลำดับ (Item)	รหัสพัสดุ (Material No.)	จำนวน (Qty) หน่วยนับ(Unit)	ราคาต่อหน่วย (ไม่รวมภาษีมูลค่าเพิ่ม) (Unit Price Exclude VAT)	ราคารวม (ไม่รวมภาษีมูลค่าเพิ่ม) (Amount Exclude VAT)
1	จ้างเหมาทคอนกรีตหุ้ม โคนเสา F6 TLA	408,700.000 หน่วยนับกิจกรรม	1.00	408,700.00

 ผู้ซื้อ/จ้าง(Purchaser)
 (นายสำเร็จ พนมมา)
 ตำแหน่ง(Position) ผจก.กฟอ.ท่าเรือ
 วันที่(Date) ๑๗ พ.ย. ๒๕๖๖

 ผู้สั่งซื้อ/จ้าง(Authorizer)
 (นายสำเร็จ พนมมา)
 ตำแหน่ง(Position) ผจก.กฟอ.ท่าเรือ
 วันที่(Date) ๑๗ พ.ย. ๒๕๖๖



การไฟฟ้าส่วนภูมิภาค

- ใบสั่งซื้อ/จ้าง(Purchase Order)
- รายการพัสดุที่สั่งซื้อ/จ้าง ตามหนังสือสั่งซื้อ/จ้างเลขที่ (Ref. to purchasing notice)

เลขที่ใบสั่งซื้อ/จ้าง(Purchase Order No.) : 3002329964
 วันออกใบสั่งซื้อ/จ้าง(Release Date) : 17 พ.ย. 2566
 เลขที่สัญญา(Your Ref.) :
 เลขที่สัญญาล่วงหน้า(Contract No.) :
 สกุลเงิน(Currency): THB

ลำดับ (Item)	รหัสพัสดุ (Material No.)	จำนวน (Qty)	ราคาต่อหน่วย (ไม่รวมภาษีมูลค่าเพิ่ม) (Unit Price Exclude VAT)	ราคารวม (ไม่รวมภาษีมูลค่าเพิ่ม) (Amount Exclude VAT)
รายการ(Short text)		หน่วยนับ(Unit)		
หมายเหตุ(Item text)				
มูลค่ารวม(ไม่รวมภาษีมูลค่าเพิ่ม) (Total Exclude VAT)				408,700.00
ส่วนลด(Discount)				0.00
มูลค่ารวมหลังหักส่วนลด(ไม่รวมภาษีมูลค่าเพิ่ม) (Net Total Exclude VAT)				408,700.00
ภาษีมูลค่าเพิ่ม(VAT)				0.00
รวมเป็นเงินทั้งสิ้น(รวมภาษีมูลค่าเพิ่ม) (Grand Total Include VAT)				408,700.00

(สี่แสนแปดพันเจ็ดร้อยบาทถ้วน)

ผู้ซื้อ/จ้าง(Purchaser)
 (นายสมศักดิ์ พุ่มมา)
 ตำแหน่ง(Position) ผอ.กฟอ.ท่าเรือ
 วันที่(Date) ๑๗ พ.ย. ๒๕๖๖

ผู้ตั้งชื่อ/จ้าง(Authorizer)
 (นายสำเร็จ พุ่มมา)
 ตำแหน่ง(Position) ผอ.กฟอ.ท่าเรือ
 วันที่(Date) ๑๗ พ.ย. ๒๕๖๖

สถานที่ส่งมอบ(Delivery location)

หมายเหตุ เงื่อนไขการประกอบการสั่งซื้อ/จ้างเป็นไปตามข้อตกลงหรือรายละเอียดแนบ(ถ้ามี)