

# ต้นฉบับ



## การไฟฟ้าส่วนภูมิภาค PROVINCIAL ELECTRICITY AUTHORITY

### สัญญาจ้างเหมาตัดต้นไม้ใกล้ระบบจำหน่ายครั้งที่ 2 ปี 2566 เลขที่ จ.ก.3 กฟส.ฟ.ทร 012/2566

สัญญาฉบับนี้ทำขึ้น ณ การไฟฟ้าส่วนภูมิภาคสาขาท่าเรือ ตำบล วังศาลา อำเภอ ท่าม่วง จังหวัด กาญจนบุรี เมื่อวันที่ 2 พฤศจิกายน 2566 ระหว่าง การไฟฟ้าส่วนภูมิภาคสาขาท่าเรือ โดย นายสันติ งามชื่น ผู้จัดการการไฟฟ้าส่วนภูมิภาคสาขาท่าเรือ ซึ่งต่อไปในสัญญานี้เรียกว่า “ผู้ว่าจ้าง” ฝ่ายหนึ่ง กับ นายสายันต์ ส่งบุญ อยู่บ้านเลขที่ 8/2 หมู่ 1 ตำบลหนองลาน อำเภอท่ามะกา จังหวัดกาญจนบุรี ผู้ถือบัตรประจำตัวประชาชน เลขที่ 3 7105 01096 53 0 ดังปรากฏตามสำเนาบัตรประจำตัวประชาชน แนบท้ายสัญญานี้) ซึ่งต่อไปในสัญญานี้เรียกว่า “ผู้รับจ้าง” อีกฝ่ายหนึ่ง

คู่สัญญาได้ตกลงกันมีข้อความดังต่อไปนี้

#### ข้อ 1 ข้อตกลงว่าจ้าง

ผู้ว่าจ้างตกลงจ้างและผู้รับจ้างตกลงรับจ้างทำงาน ทำการตัดโค่นลิดรอนกิ่งไม้ตาม แนวระบบจำหน่ายแรงสูง-แรงต่ำ ณ การไฟฟ้าส่วนภูมิภาคสาขาท่าเรือ ตำบล วังศาลา อำเภอ ท่าม่วง จังหวัด กาญจนบุรี ตามข้อกำหนดและเงื่อนไขแห่งสัญญานี้รวมทั้งเอกสารแนบท้ายสัญญา

ผู้รับจ้างตกลงที่จะจัดหาแรงงานและวัสดุ เครื่องมือเครื่องใช้ ตลอดจนอุปกรณ์ต่างๆ ชนิดดีเพื่อใช้ในการจ้างตามสัญญานี้

#### ข้อ 2 เอกสารอันเป็นส่วนหนึ่งของสัญญา

เอกสารแนบท้ายสัญญาดังต่อไปนี้ให้ถือเป็นส่วนหนึ่งของสัญญานี้

2.1 ผนวก 1 แผนงานตัดต้นไม้	จำนวน 1 หน้า
2.2 ผนวก 2 ใบเสนอราคา	จำนวน 1 หน้า
2.3 ผนวก 3 ใบต่อรองราคา	จำนวน 1 หน้า
2.4 ผนวก 4 ใบยืนยันราคา	จำนวน 1 หน้า
2.5 ผนวก 5 เอกสารแนบท้ายสัญญา	จำนวน 3 หน้า

ความใดในเอกสารแนบท้ายสัญญาที่ขัดหรือแย้งกับข้อความในสัญญานี้ ให้ใช้ข้อความในสัญญานี้บังคับ และในกรณีที่เอกสารแนบท้ายสัญญาขัดแย้งกันเอง ผู้รับจ้างจะต้องปฏิบัติตามคำวินิจฉัยของผู้ว่าจ้าง คำวินิจฉัยของผู้ว่าจ้างให้ถือเป็นที่สุด และผู้รับจ้างไม่มีสิทธิเรียกร้องค่าจ้าง หรือค่าเสียหาย หรือค่าใช้จ่ายใดๆ เพิ่มเติมจากผู้ว่าจ้างทั้งสิ้น



สายันต์ ส่งบุญ

**ข้อ 3 หลักประกันการปฏิบัติตามสัญญา**

ในขณะที่ทำสัญญานี้ผู้รับจ้างได้นำหลักประกันเป็น เงินสด เป็นจำนวนเงิน 10,500.00 บาท ( หนึ่งหมื่นห้าร้อยบาทถ้วน ) ซึ่งเท่ากับร้อยละ 5 ( ห้า ) ของราคาค่าจ้างตามสัญญา มามอบให้แก่ผู้ว่าจ้างเพื่อเป็นหลักประกันการปฏิบัติตามสัญญานี้

กรณีผู้รับจ้างใช้หนังสือค้ำประกันมาเป็นหลักประกันการปฏิบัติตามสัญญา หนังสือค้ำประกันดังกล่าวจะต้องออกโดยธนาคารที่ประกอบกิจการในประเทศไทย หรือโดยบริษัทเงินทุนหรือบริษัทเงินทุนหลักทรัพย์ที่ได้รับอนุญาตให้ประกอบกิจการเงินทุนเพื่อการพาณิชย์และประกอบธุรกิจค้ำประกันตามประกาศของธนาคารแห่งประเทศไทย ตามรายชื่อบริษัทเงินทุนที่ธนาคารแห่งประเทศไทยแจ้งเวียนให้ทราบตามแบบที่คณะกรรมการนโยบายการจัดซื้อจัดจ้างและการบริหารพัสดุภาครัฐกำหนด หรืออาจเป็นหนังสือค้ำประกันอิเล็กทรอนิกส์ตามวิธีการที่กรมบัญชีกลางกำหนดก็ได้ และจะต้องมีอายุการค้ำประกันตลอดไปจนกว่าผู้รับจ้างพ้นข้อผูกพันตามสัญญานี้

หลักประกันที่ผู้รับจ้างนำมามอบให้ตามวรรคหนึ่ง จะต้องมียุครอบคลุมความรับผิดชอบทั้งปวงของผู้รับจ้างตลอดอายุสัญญา ถ้าหลักประกันที่ผู้รับจ้างนำมามอบให้ดังกล่าวลดลงหรือเสื่อมค่าลงหรือมีอายุไม่ครอบคลุมถึงความรับผิดชอบของผู้รับจ้างตลอดอายุสัญญา ไม่ว่าจะด้วยเหตุใดๆ ก็ตาม รวมถึงกรณีผู้รับจ้างส่งมอบงานล่าช้าเป็นเหตุให้ระยะเวลาแล้วเสร็จหรือวันครบกำหนดความรับผิดชอบในความชำรุดบกพร่องตามสัญญาเปลี่ยนแปลงไป ไม่ว่าจะเกิดขึ้นคราวใด ผู้รับจ้างต้องหาหลักประกันใหม่หรือหลักประกันเพิ่มเติมให้มีจำนวนครบถ้วนตามวรรคหนึ่งนำมามอบให้แก่ผู้ว่าจ้างภายใน 15 ( สิบห้า ) วัน นับถัดจากวันที่ได้รับแจ้งเป็นหนังสือจากผู้ว่าจ้าง

หลักประกันที่ผู้รับจ้างนำมามอบไว้ตามข้อนี้ ผู้ว่าจ้างจะคืนให้แก่ผู้รับจ้างโดยไม่มีดอกเบี้ยเมื่อผู้รับจ้างพ้นจากข้อผูกพันและความรับผิดชอบทั้งปวงตามสัญญานี้แล้ว

**ข้อ 4 ค่าจ้างและการจ่ายเงิน**

สำหรับการจ่ายเงินค่าจ้างให้ผู้รับจ้างครั้งเดียว

ผู้ว่าจ้างตกลงจ่ายและผู้รับจ้างตกลงรับเงินค่าจ้างจำนวนเงิน 210,000.00 บาท ( สองแสนหนึ่งหมื่นบาทถ้วน ) ซึ่งได้รวมภาษีมูลค่าเพิ่ม จำนวน - บาท ( - ) ตลอดจนภาษีอากรอื่นๆ และค่าใช้จ่ายทั้งปวงด้วยแล้ว เมื่อผู้รับจ้างปฏิบัติงานทั้งหมดให้แล้วเสร็จเรียบร้อยตามสัญญาและผู้ว่าจ้างได้ตรวจรับงานจ้างตามข้อ 9 ไว้โดยครบถ้วนแล้ว

**ข้อ 5 กำหนดเวลาแล้วเสร็จและสิทธิของผู้ว่าจ้างในการบอกเลิกสัญญา**

ผู้รับจ้างต้องเริ่มทำงานที่รับจ้างภายในวันที่ 3 พฤศจิกายน 2566 และจะต้องทำงานให้แล้วเสร็จบริบูรณ์ภายในวันที่ 2 ธันวาคม 2566 ถ้าผู้รับจ้างมิได้ลงมือทำงานภายในกำหนดเวลาหรือไม่สามารถทำงานให้แล้วเสร็จตามกำหนดเวลา หรือมีเหตุให้เชื่อได้ว่าผู้รับจ้างไม่สามารถทำงานให้แล้วเสร็จภายในกำหนดเวลา หรือจะแล้วเสร็จล่าช้าเกินกว่ากำหนดเวลาหรือผู้รับจ้างทำผิดสัญญาข้อใดข้อหนึ่งหรือตกเป็นผู้ถูกพิทักษ์ทรัพย์เด็ดขาดหรือตกเป็นผู้ล้มละลาย หรือเพิกเฉยไม่ปฏิบัติตามคำสั่งของคณะกรรมการตรวจรับพัสดุ ผู้ว่าจ้างมีสิทธิที่จะบอกเลิกสัญญานี้ได้ และมีสิทธิจ้างผู้รับจ้างรายใหม่เข้าทำงานของผู้รับจ้างให้ลุล่วงไปได้ด้วย การใช้สิทธิบอกเลิกสัญญานี้ไม่กระทบสิทธิของผู้ว่าจ้างที่จะเรียกร้องค่าเสียหายจากผู้รับจ้าง

การที่ผู้ว่าจ้างมิใช้สิทธิเลิกสัญญาดังกล่าวข้างต้นนั้น ไม่เป็นเหตุให้ผู้รับจ้างพ้นจากความรับผิดชอบตามสัญญา



นายพงศ์ คงมูล

**ข้อ 6 ความรับผิดชอบในความชำรุดบกพร่องของงานจ้าง**

เมื่องานแล้วเสร็จบริบูรณ์ และผู้ว่าจ้างได้รับมอบงานจากผู้รับจ้างหรือจากผู้รับจ้างรายใหม่ ในกรณีที่มีการบอกเลิกสัญญาตามข้อ 6 หากมีเหตุชำรุดบกพร่องหรือเสียหายเกิดขึ้นจากการจ้างนี้ ภายในกำหนด 30 วัน ( สามสิบ ) นับถัดจากวันที่ได้รับมอบงานดังกล่าว ซึ่งความชำรุดบกพร่องหรือเสียหายนั้น เกิดจากความบกพร่องของผู้รับจ้างอันเกิดจากการใช้วัสดุที่ไม่ถูกต้องหรือทำไว้ไม่เรียบร้อย หรือทำไม่ถูกต้องตามมาตรฐานแห่งหลักวิชา ผู้รับจ้างจะต้องรีบทำการแก้ไขให้เป็นที่เรียบร้อยโดยไม่ชักช้า โดยผู้ว่าจ้างไม่ต้องออกเงินใดๆ ในกรณีทั้งสิ้น หากผู้รับจ้างไม่กระทำการดังกล่าวภายในกำหนด 30 วัน ( สามสิบ ) วัน นับถัดจากวันที่ได้รับแจ้งเป็นหนังสือจากผู้ว่าจ้างหรือไม่ทำการแก้ไขให้ถูกต้องเรียบร้อยภายในเวลาที่ผู้ว่าจ้างกำหนด ให้ผู้ว่าจ้างมีสิทธิที่จะทำการนั้นเองหรือจ้างผู้อื่นให้ทำงานนั้น โดยผู้รับจ้างต้องเป็นผู้ออกค่าใช้จ่ายเองทั้งสิ้น

ในกรณีเร่งด่วนจำเป็นต้องรีบแก้ไขเหตุชำรุดบกพร่องหรือเสียหายโดยเร็ว และไม่อาจรอให้ผู้รับจ้างแก้ไขในระยะเวลาที่กำหนดไว้ตามวรรคหนึ่งได้ ผู้ว่าจ้างมีสิทธิเข้าจัดการแก้ไขเหตุชำรุดบกพร่องหรือเสียหายนั้นเอง หรือจ้างผู้อื่นให้ซ่อมแซมความชำรุดบกพร่องหรือเสียหาย โดยผู้รับจ้างต้องรับผิดชอบชำระค่าใช้จ่ายทั้งหมด

การที่ผู้ว่าจ้างทำการนั้นเอง หรือจ้างผู้อื่นให้ทำงานนั้นแทนผู้รับจ้าง ไม่ทำให้ผู้รับจ้างหลุดพ้นจากความรับผิดชอบตามสัญญา หากผู้รับจ้างไม่ชดใช้ค่าใช้จ่ายหรือค่าเสียหายตามที่ผู้ว่าจ้างเรียกร้อง ผู้ว่าจ้างมีสิทธิบังคับจากหลักประกันการปฏิบัติตามสัญญาได้

**ข้อ 7 การจ้างช่วง**

ผู้รับจ้างจะต้องไม่เอางานทั้งหมดหรือแต่บางส่วนแห่งสัญญานี้ไปจ้างช่วงอีกทอดหนึ่ง เว้นแต่การจ้างช่วงงานแต่บางส่วนที่ได้รับอนุญาตเป็นหนังสือจากผู้ว่าจ้างแล้ว การที่ผู้ว่าจ้างได้อนุญาตให้จ้างช่วงงานแต่บางส่วนดังกล่าวนี้ ไม่เป็นเหตุให้ผู้รับจ้างหลุดพ้นจากความรับผิดชอบหรือพันธะหน้าที่ตามสัญญานี้ และผู้รับจ้างจะยังคงต้องรับผิดชอบในความผิดและความประมาทเลินเล่อของผู้รับจ้างช่วงหรือของตัวแทนหรือลูกจ้างของผู้รับจ้างช่วงนั้นทุกประการ

กรณีผู้รับจ้างไปจ้างช่วงงานแต่บางส่วนโดยฝ่าฝืนความในวรรคหนึ่ง ผู้รับจ้างต้องชำระค่าปรับให้แก่ผู้ว่าจ้างเป็นจำนวนเงินในอัตราร้อยละ 10 ( สิบ ) ของวงเงินของงานที่จ้างช่วงตามสัญญา ทั้งนี้ ไม่ตัดสิทธิผู้ว่าจ้างในการบอกเลิกสัญญา

**ข้อ 8 ความรับผิดชอบของผู้รับจ้าง**

ผู้รับจ้างจะต้องรับผิดชอบต่ออุบัติเหตุ ความเสียหาย หรือภัยอันตรายใดๆ อันเกิดจากการปฏิบัติงานของผู้รับจ้าง และจะต้องรับผิดชอบต่อความเสียหายจากการกระทำของลูกจ้างหรือตัวแทนของผู้รับจ้าง และจากการปฏิบัติงานของผู้รับจ้างช่วงด้วย (ถ้ามี)

ความเสียหายใดๆ อันเกิดแก่งานที่ผู้รับจ้างได้ทำขึ้น แม้จะเกิดขึ้นเพราะเหตุสุดวิสัยก็ตาม ผู้รับจ้างจะต้องรับผิดชอบโดยซ่อมแซมให้คืนดีหรือเปลี่ยนให้ใหม่โดยค่าใช้จ่ายของผู้รับจ้างเอง เว้นแต่ความเสียหายนั้นเกิดจากความผิดของผู้ว่าจ้าง ทั้งนี้ ความรับผิดชอบของผู้รับจ้างดังกล่าวในข้อนี้จะสิ้นสุดลงเมื่อผู้ว่าจ้างได้รับมอบงานครั้งสุดท้าย ซึ่งหลังจากนั้นผู้รับจ้างคงต้องรับผิดชอบเพียงในกรณีชำรุดบกพร่องหรือความเสียหายดังกล่าวในข้อ 7 เท่านั้น

ผู้รับจ้างจะต้องรับผิดชอบต่อบุคคลภายนอกในความเสียหายใดๆ อันเกิดจากการปฏิบัติงานของผู้รับจ้าง หรือลูกจ้างหรือตัวแทนของผู้รับจ้าง รวมถึงผู้รับจ้างช่วง (ถ้ามี) ตามสัญญานี้



สารินทร์ คุ้มคุณ

หากผู้ว่าจ้างถูกเรียกหรือฟ้องหรือต้องชดใช้ค่าเสียหายให้แก่บุคคลภายนอกไปแล้ว ผู้รับจ้างจะต้องดำเนินการใดๆ เพื่อให้มีการว่าต่างแก้ต่างให้แก่ผู้ว่าจ้างโดยค่าใช้จ่ายของผู้รับจ้างเอง รวมทั้งผู้รับจ้างจะต้องชดใช้ค่าเสียหายนั้นๆ ตลอดจนค่าใช้จ่ายใดๆ อันเกิดจากการถูกเรียกหรือถูกฟ้องหรือให้แก่ผู้ว่าจ้างทันที

**ข้อ 9 การจ่ายเงินแก่ลูกจ้าง**

ผู้รับจ้างจะต้องจ่ายเงินแก่ลูกจ้างที่ผู้รับจ้างได้จ้างมาในอัตราและตามกำหนดเวลาที่ผู้รับจ้างได้ตกลงหรือทำสัญญาไว้ต่อลูกจ้างดังกล่าว

ถ้าผู้รับจ้างไม่จ่ายเงินค่าจ้างหรือค่าทดแทนอื่นใดแก่ลูกจ้างดังกล่าวในวรรคหนึ่ง ผู้ว่าจ้างมีสิทธิที่จะเอาเงินค่าจ้างที่จะต้องจ่ายแก่ผู้รับจ้างมาจ่ายให้แก่ลูกจ้างของผู้รับจ้างดังกล่าว และให้ถือว่าผู้ว่าจ้างได้จ่ายเงินจำนวนนั้นเป็นค่าจ้างให้แก่ผู้รับจ้างตามสัญญาแล้ว

ผู้รับจ้างจะต้องจัดให้มีประกันภัยสำหรับลูกจ้างทุกคนที่จ้างมาทำงาน โดยให้ครอบคลุมถึงความรับผิดชอบทั้งปวงของผู้รับจ้าง รวมทั้งผู้รับจ้างช่วง (ถ้ามี) ในกรณีความเสียหายที่คิดค่าสินไหมทดแทนได้ตามกฎหมาย ซึ่งเกิดจากอุบัติเหตุหรือภัยอันตรายใด ๆ ต่อลูกจ้างหรือบุคคลอื่นที่ผู้รับจ้างหรือผู้รับจ้างช่วงจ้างมาทำงาน ผู้รับจ้างจะต้องส่งมอบกรมธรรม์ประกันภัยดังกล่าวพร้อมทั้งหลักฐานการชำระเบี้ยประกันให้แก่ผู้ว่าจ้างเมื่อผู้ว่าจ้างเรียกหรือ

**ข้อ 10 การตรวจรับงานจ้าง**

เมื่อผู้ว่าจ้างได้ตรวจรับงานจ้างที่ส่งมอบและเห็นว่าถูกต้องครบถ้วนตามสัญญาแล้ว ผู้ว่าจ้างจะออกหลักฐานการรับมอบเป็นหนังสือไว้ให้ เพื่อผู้รับจ้างนำมาเป็นหลักฐานประกอบการขอรับเงินค่างานจ้างนั้น

ถ้าผลของการตรวจรับงานจ้างปรากฏว่างานจ้างที่ผู้รับจ้างส่งมอบไม่ตรงตามสัญญา ผู้ว่าจ้างทรงไว้ซึ่งสิทธิที่จะไม่รับงานจ้างนั้น ในกรณีเช่นว่านี้ ผู้รับจ้างต้องทำการแก้ไขให้ถูกต้องตามสัญญาด้วยค่าใช้จ่ายของผู้รับจ้างเอง และระยะเวลาที่เสียไปเพราะเหตุดังกล่าวผู้รับจ้างจะนำมาอ้างเป็นเหตุขอขยายเวลาส่งมอบงานจ้างตามสัญญาหรือของดหรือลดค่าปรับไม่ได้

**ข้อ 11 รายละเอียดของงานจ้างคลาดเคลื่อน**

ผู้รับจ้างรับรองว่าได้ตรวจสอบและทำความเข้าใจในรายละเอียดของงานจ้างโดยถี่ถ้วนแล้ว หากปรากฏว่ารายละเอียดของงานจ้างนั้นผิดพลาดหรือคลาดเคลื่อนไปจากหลักการทางวิศวกรรมหรือทางเทคนิค ผู้รับจ้างตกลงที่จะปฏิบัติตามคำวินิจฉัยของผู้ว่าจ้าง คณะกรรมการตรวจรับพัสดุ เพื่อให้งานแล้วเสร็จบริบูรณ์ คำวินิจฉัยดังกล่าวให้ถือเป็นที่สุด โดยผู้รับจ้างจะคิดค่าจ้าง ค่าเสียหายหรือค่าใช้จ่ายใดๆ เพิ่มขึ้นจากผู้ว่าจ้าง หรือขอขยายอายุสัญญาไม่ได้

**ข้อ 12 ค่าปรับ**

หากผู้รับจ้างไม่สามารถทำงานให้แล้วเสร็จภายในเวลาที่กำหนดไว้ในสัญญา และผู้ว่าจ้างยังมิได้บอกเลิกสัญญา ผู้รับจ้างจะต้องชำระค่าปรับเป็นรายวันให้แก่ผู้ว่าจ้างในอัตราร้อยละ 0.20 (ศูนย์จุดสองศูนย์) ของราคาจ้างของงานที่ยังไม่เสร็จครบถ้วนถูกต้อง (รวมภาษีมูลค่าเพิ่ม) นับถัดจากวันที่ครบกำหนดเวลาแล้วเสร็จของงานตามสัญญาหรือวันที่ผู้ว่าจ้างได้ขยายเวลาทำงานให้ จนถึงวันที่ทำงานแล้วเสร็จจริง นอกจากนี้ ผู้รับจ้างยอมให้ผู้ว่าจ้างเรียกค่าเสียหายอันเกิดขึ้นจากการที่ผู้รับจ้างทำงานล่าช้าเฉพาะส่วนที่เกินกว่าจำนวนค่าปรับดังกล่าวได้อีกด้วย



นายสันต์ สมบูรณ์

ในระหว่างที่ผู้ว่าจ้างยังมีได้บอกเลิกสัญญา นั้น หากผู้ว่าจ้างเห็นว่าผู้รับจ้าง จะไม่สามารถปฏิบัติตามสัญญาต่อไปได้ ผู้ว่าจ้างจะใช้สิทธิบอกเลิกสัญญาและใช้สิทธิตามข้อ 14 ก็ได้ และถ้าผู้ว่าจ้างได้แจ้งข้อเรียกร้องไปยังผู้รับจ้างเมื่อครบกำหนดเวลาแล้วเสร็จของงานขอให้ชำระค่าปรับแล้ว ผู้ว่าจ้างมีสิทธิที่จะปรับผู้รับจ้างจนถึงวันบอกเลิกสัญญาได้อีกด้วย

**ข้อ 13 สิทธิของผู้ว่าจ้างภายหลังบอกเลิกสัญญา**

ในกรณีที่ผู้ว่าจ้างบอกเลิกสัญญา ผู้ว่าจ้างอาจทำงานนั้นเองหรือว่าจ้างผู้อื่นให้ทำงานนั้น ต่อจนแล้วเสร็จก็ได้ และในกรณีดังกล่าว ผู้ว่าจ้างมีสิทธิริบหรือบังคับจากหลักประกันการปฏิบัติตามสัญญา ทั้งหมดหรือบางส่วนตามแต่จะเห็นสมควร นอกจากนี้ ผู้รับจ้างจะต้องรับผิดชอบในค่าเสียหายซึ่งเป็น จำนวนเกินกว่าหลักประกันการปฏิบัติตามสัญญา รวมทั้งค่าใช้จ่ายที่เพิ่มขึ้นในการทำงานนั้นต่อให้แล้วเสร็จ ตามสัญญา ซึ่งผู้ว่าจ้างจะหักเอาจากจำนวนเงินใดๆ ที่จะจ่ายให้แก่ผู้รับจ้างก็ได้

**ข้อ 14 การบังคับค่าปรับ ค่าเสียหาย และค่าใช้จ่าย**

ในกรณีที่ผู้รับจ้างไม่ปฏิบัติตามสัญญาข้อใดข้อหนึ่งด้วยเหตุใดๆ ก็ตาม จนเป็นเหตุ ให้เกิดค่าปรับ ค่าเสียหาย หรือค่าใช้จ่ายแก่ผู้ว่าจ้าง ผู้รับจ้างต้องชดใช้ค่าปรับ ค่าเสียหาย หรือค่าใช้จ่าย ดังกล่าวให้แก่ผู้ว่าจ้างโดยสิ้นเชิงภายในกำหนด 30 วัน ( สามสิบ ) วัน นับถัดจากวันที่ได้รับแจ้ง เป็นหนังสือจากผู้ว่าจ้าง หากผู้รับจ้างไม่ชดใช้ให้ถูกต้องครบถ้วนภายในระยะเวลาดังกล่าวให้ผู้ว่าจ้างมีสิทธิ ที่จะหักเอาจากจำนวนเงินค่าจ้างที่ต้องชำระ หรือบังคับจากหลักประกันการปฏิบัติตามสัญญาได้ทันที

หากค่าปรับ ค่าเสียหาย หรือค่าใช้จ่ายที่บังคับจากเงินค่าจ้างที่ต้องชำระ หรือหลักประกันการปฏิบัติตามสัญญาแล้วยังไม่เพียงพอ ผู้รับจ้างยินยอมชำระส่วนที่เหลือที่ยังขาดอยู่ จนครบถ้วนตามจำนวนค่าปรับ ค่าเสียหาย หรือค่าใช้จ่ายนั้น ภายในกำหนด 30 วัน ( สามสิบ ) วัน นับถัด จากวันที่ได้รับแจ้งเป็นหนังสือจากผู้ว่าจ้าง

หากมีเงินค่าจ้างตามสัญญาที่หักไว้จ่ายเป็นค่าปรับ ค่าเสียหาย หรือค่าใช้จ่ายแล้ว ยังเหลืออยู่อีกเท่าใด ผู้ว่าจ้างจะคืนให้แก่ผู้รับจ้างทั้งหมด

**ข้อ 15 การงดหรือลดค่าปรับ หรือการขยายเวลาปฏิบัติงานตามสัญญา**

ในกรณีที่มีเหตุเกิดจากความผิดหรือความบกพร่องของฝ่ายผู้ว่าจ้าง หรือเหตุสุดวิสัย หรือเกิดจากเหตุการณ์อันหนึ่งอันใดที่ผู้รับจ้างไม่ต้องรับผิดชอบตามกฎหมาย หรือเหตุอื่นตามที่กำหนด ในกฎกระทรวง ซึ่งออกตามความในกฎหมายว่าด้วยการจัดซื้อจัดจ้างและการบริหารพัสดุภาครัฐ ทำให้ผู้รับจ้าง ไม่สามารถทำงานให้แล้วเสร็จตามเงื่อนไขและกำหนดเวลาแห่งสัญญานี้ได้ ผู้รับจ้างจะต้องแจ้งเหตุหรือ เหตุการณ์ดังกล่าวพร้อมหลักฐานเป็นหนังสือให้ผู้ว่าจ้างทราบ เพื่อของดหรือลดค่าปรับ หรือขยายเวลา ทำงานออกไปภายใน 15 ( สิบห้า ) วันนับถัดจากวันที่เหตุนั้นสิ้นสุดลง หรือตามที่กำหนดในกฎกระทรวง ดังกล่าว แล้วแต่กรณี

ถ้าผู้รับจ้างไม่ปฏิบัติให้เป็นไปตามความในวรรคหนึ่ง ให้ถือว่าผู้รับจ้างได้สละสิทธิ เรียกร้องในการที่จะของดหรือลดค่าปรับ หรือขยายเวลาทำงานออกไปโดยไม่มีเงื่อนไขใดๆ ทั้งสิ้น เว้นแต่ กรณีเหตุเกิดจากความผิดหรือความบกพร่องของฝ่ายผู้ว่าจ้าง ซึ่งมีหลักฐานชัดเจน หรือผู้ว่าจ้างทราบ ตีอยู่แล้วตั้งแต่นั้น

การงดหรือลดค่าปรับ หรือขยายกำหนดเวลาทำงานตามวรรคหนึ่ง อยู่ในดุลพินิจ ของผู้ว่าจ้างที่จะพิจารณาตามที่เห็นสมควร



สำนักงานอัยการพิเศษคดีการคลัง

สัญญานี้ทำขึ้นเป็นสองฉบับ มีข้อความถูกต้องตรงกัน คู่สัญญาได้อ่านและเข้าใจ  
ข้อความ โดยละเอียดตลอดแล้ว จึงได้ลงลายมือชื่อ พร้อมทั้งประทับตรา (ถ้ามี) ไว้เป็นสำคัญต่อหน้าพยาน  
และคู่สัญญาต่างยึดถือไว้ฝ่ายละหนึ่งฉบับ



(ลงชื่อ).....ผู้ว่าจ้าง  
( นายสันติ งามชื่น )

(ลงชื่อ).....ผู้รับจ้าง  
( นายสันติ สอนัญ )

(ลงชื่อ).....พยาน  
( นายเสนีย์ ศรีมงคล )

(ลงชื่อ).....พยาน  
( นางจินตนา ดีคำ )

# ต้นฉบับ

เอกสารแนบท้ายสัญญาจ้างเหมาตัดต้นไม้

แผนงานการตัดต้นไม้ของผู้รับจ้าง เลขที่ จ.ก.3 กฟส.ฟ.ทร 012/2566

ที่	รายการ	สถานี	ระยะทาง (กม.)	เริ่มดำเนินการ	สิ้นสุดการ ดำเนินการ	หมายเหตุ
1	ไลน์ 115 เควี. ตั้งแต่จุดแบ่งเขต ท่าเรือ-พนมทวน ถึง สถานีท่า มะกา 2	พนมทวน	14.45	- 3 พ.ย. 2566	- 2 ธ.ค. 2566	
2	ฟีดเดอร์ 1 สถานีจ่ายไฟฟ้ามะกา 2 ตั้งแต่สามแยกตลาดพระแท่น ถึง บ้านตรงข้ามหน้าวัดตะคร้ำ เอน รวมไลน์บ้านทำไปบ้านหมอ สอ บ้านไร่ บ้านหนองงู บ้าน หนองขี้แรด บ้านหนองลาน ราง หว่า	ท่ามะกา2	36.56	- 3 พ.ย. 2566	- 2 ธ.ค. 2566	
3	ฟีดเดอร์ 3 สถานีจ่ายไฟฟ้ามะกา 2 ตั้งแต่สถานีจ่ายไฟฟ้าหนอง ลาน ถึง บ้านบ่อสุพรรณ แยก บ้านหนองสามเกวียน บ้านหนอง ซ้อนฝั่ง บ้านหัววัง	ท่ามะกา2	30.09	- 3 พ.ย. 2566	- 2 ธ.ค. 2566	
4	ฟีดเดอร์ 2 สถานีจ่ายไฟฟ้ามะกา 2 ตั้งแต่สถานีท่ามะกา2 ถึง ป้อม ตำรวจบ้านดอนตาลเสี้ยน แยก ตลาด พระแท่น แยกบ้านราง กระต่าย บ้านอุโลกสีห์มื่น บ้าน บึง บ้านตะคร้ำเอน	ท่ามะกา2	60.55	- 3 พ.ย. 2566	- 2 ธ.ค. 2566	
5	ฟีดเดอร์ 4 สถานีจ่ายไฟฟ้ามะกา 2 ตั้งแต่สถานีท่ามะกา 2 ถึง จุด แบ่งเขตกำแพงแสน รวมแยก บ้านดาปาน บ้านหนองไม้แก่น	ท่ามะกา2	6.43	- 3 พ.ย. 2566	- 2 ธ.ค. 2566	

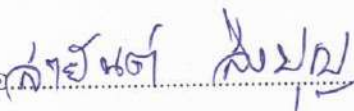
ลงชื่อ.....ผู้รับจ้าง  
  
 (นายสายันต์ สงบุญ)



สายันต์ สงบุญ

ต้นฉบับ  
ใบเสนอราคา

บ้านเลขที่ 8/2 ม.1 ตำบลหนองลาน  
อำเภอท่ามะกา จังหวัดกาญจนบุรี 711120

27 ตุลาคม 2566

กฟส.ท่าเรือ  
เลขที่รับ... 4572  
วันที่ ๒๗ ต.ค. ๒๕๖๖

เรื่อง เสนอราคาจ้างเหมาติดตั้งไม้ไผ่กั้นแนวระบบจำหน่ายไฟฟ้าแบบรายครั้ง  
เรียน ผู้จัดการการไฟฟ้าส่วนภูมิภาคสาขาท่าเรือ

ตามที่การไฟฟ้าส่วนภูมิภาค สาขาท่าเรือ จัดหา/จัดจ้าง เอกชนเข้ามาดำเนินงานติดตั้งไม้ไผ่กั้นแนว  
ระบบจำหน่ายไฟฟ้าแบบรายเฉพาะคราว ประจำปี 2566 นั้น ข้าพเจ้า นายสาขันธ์ ส่งบุญ ขอเสนอราคาจ้าง  
เหมาติดตั้งไม้ ดังนี้

1. บริเวณใต้ไลน์ 115 เควี. ตั้งแต่จุดแบ่งเขตท่าเรือ-พนมทวน ถึง สถานีท่ามะกา 2 รวมไลน์แยกแรง  
สูงแรงต่ำ ปริมาณงาน 14.45 กิโลเมตร ราคา 24,000.00 บาท
2. บริเวณช่วงไลน์ฟีดเตอร์ 1 สถานีจ่ายไฟฟ้าท่ามะกา 2 ตั้งแต่สามแยกตลาดพระแท่น ถึง บ้านตรง  
ข้ามหน้าวัดตะคร้ำเอน รวมไลน์บ้านท่าโป่งบ้านหมอสอ บ้านไร่ บ้านหนองงู บ้านหนองขี้แรด บ้านหนองลาน  
รางหว้า รวมไลน์แยกแรงสูงแรงต่ำ ปริมาณงาน 36.56 กิโลเมตร ราคา 54,500.00 บาท
3. บริเวณช่วงไลน์ฟีดเตอร์ 3 สถานีจ่ายไฟฟ้าท่ามะกา 2 ตั้งแต่สถานีจ่ายไฟฟ้าบ้านหนองลาน ถึง บ้านบ่อ  
สุพรรณ แยกบ้านหนองสามเกวียน บ้านหนองช่อนผึ้ง บ้านหัววัง รวมไลน์แยกแรงสูงแรงต่ำ ระยะทาง 30.09  
กิโลเมตร ราคา 44,500.00 บาท
4. บริเวณช่วงไลน์ฟีดเตอร์ 2 สถานีจ่ายไฟฟ้าท่ามะกา 2 ตั้งแต่สถานีท่ามะกา 2 ถึง บ่อมตำรวจบ้าน  
ดอนตาลเสี้ยน แยกตลาด พระแท่น แยกบ้านรางกระต่าย บ้านอุโลกสีห์หมื่น บ้านบึง บ้านตะคร้ำเอน รวมแรง  
สูง แรงต่ำ ระยะทาง 60.55 กิโลเมตร ราคา 77,000.00 บาท
5. บริเวณช่วงไลน์ ฟีดเตอร์ 4 สถานีจ่ายไฟฟ้าท่ามะกา 2 ตั้งแต่สถานีท่ามะกา 2 ถึง จุดแบ่งเขต  
กำแพงแสน รวมแยกบ้านตาปาน บ้านหนองไม้แก่น รวมแรงสูง แรงต่ำระยะทาง 6.43 กิโลเมตร ราคา  
10,000.00 บาท

รวมทั้งสิ้น 5 รายการ 210,000.00 บาท (ราคารวมภาษีมูลค่าเพิ่ม)

จึงเรียนมาเพื่อโปรดพิจารณา

ขอแสดงความนับถือ

สาขันธ์ ส่งบุญ  
(นายสาขันธ์ ส่งบุญ)

- ทส.กป.     ทส.บต.     ทส.บง.
  - อธิการ     นกง.     .....
  - เพื่อทราบ
  - เพื่อส่งมอบ / เก็บใบปิดต่อไป
  - เพื่อทราบและดำเนินการในส่วนที่เกี่ยวข้องต่อไป
- รับ/ส่ง/ทำงว ๖๐๐๐๐ บาท (๖๐,๐๐๐ บาท)  
๐๙/๑๐/๖๖



สาขันธ์ ส่งบุญ

Signature

(นายสันติ งามชื่น)  
ผจก.กฟส.ท่าเรือ

๒๗ ต.ค. ๒๕๖๖



ต้นฉบับ



การไฟฟ้าส่วนภูมิภาค  
PROVINCIAL ELECTRICITY AUTHORITY

ที่ มท ๕๓๐๗.๓๒/กฟส.พ.ทร. ๓๕๔๗

การไฟฟ้าส่วนภูมิภาค สาขาท่าเรือ  
๘๕/๑ หมู่ที่ ๓ ตำบลวังศาลา  
อำเภอท่าม่วง จังหวัดกาญจนบุรี ๗๑๑๓๐

๒๗ ตุลาคม ๒๕๖๖

เรื่อง ขอดำเนินการราคางานจ้างเหมาตัดต้นไม้

เรียน คุณสายันต์ ส่งบุญ

ตามที่ท่านได้ยื่นใบเสนอราคา ลงวันที่ ๒๗ ตุลาคม ๒๕๖๖ เสนอราคางานจ้างเหมาตัดต้นไม้ในระบบจำหน่าย  
ของการไฟฟ้าส่วนภูมิภาคสาขาท่าเรือ จำนวน ๕ งาน ราคา ๒๑๐,๐๐๐.๐๐ บาท

บัดนี้ ได้พิจารณาราคาตามที่ ผู้รับจ้างได้เสนอมาแล้ว ซึ่งเห็นว่าราคานั้นค่อนข้างสูง จึงขอดำเนินการราคาต่ำลง  
กว่านี้อีกจะยินดีลดราคาให้หรือไม่ผลเป็นประการใดโปรดแจ้งให้การไฟฟ้าส่วนภูมิภาคสาขาท่าเรือ ทราบด้วย

จึงเรียนมาเพื่อโปรดพิจารณา

ขอแสดงความนับถือ

( นายสนธิ งามชื่น )

ผู้จัดการ

การไฟฟ้าส่วนภูมิภาคสาขาท่าเรือ



สายันต์ ส่งบุญ

ต้นฉบับ

กฟส.ท่าเรือ

เลขที่รับ 4602

วันที่ 30 ต.ค. ๒๕๖๖

# ใบยืนยันราคา

บ้านเลขที่ 8/2 ม.1 ตำบลหนองลาน

อำเภอท่ามะกา จังหวัดกาญจนบุรี 711120

30 ตุลาคม 2566

เรียน ผู้จัดการการไฟฟ้าส่วนภูมิภาคสาขาท่าเรือ

เรื่อง ขอยืนยันราคางานจ้างเหมาตัดต้นไม้ในระบบจำหน่าย

ตามที่การไฟฟ้าส่วนภูมิภาคสาขาท่าเรือได้ขอต่อรองให้ลดราคางานจ้างเหมาตัดต้นไม้ในระบบจำหน่าย ข้าพเจ้าขอเรียนว่าราคาที่เสนอตามใบเสนอราคาเป็นราคาที่ต่ำแล้วไม่สามารถลดได้ จึงขอยืนยันราคาตามใบเสนอราคาเมื่อวันที่ 27 ตุลาคม 2566 เป็นจำนวนเงิน 210,000.00 บาท ( สองแสนหนึ่งหมื่นบาทถ้วน)

ขอแสดงความนับถือ

*สายนต์ สัมบุญ*

(นายสายนต์ สัมบุญ)

ทม.กป.    ทม.บต.    ทม.บง.

อธิการ    นาง.    .....

เพื่อทราบ

เพื่อทราบและถือปฏิบัติต่อไป

เพื่อทราบและดำเนินการในส่วนที่เกี่ยวข้องต่อไป  
*สายนต์ สัมบุญ*  
กฟส.ท่าเรือ

*S. Samboon*

(นายสันติ งามชื่น)

ผจก.กฟส.ท่าเรือ

30 ต.ค. ๒๕๖๖



*สายนต์ สัมบุญ*

# ต้นฉบับ

## แบบเอกสารแนบท้ายสัญญา

ข้อ ๑. คุณสมบัติ และข้อกำหนดผู้รับจ้างตัดต้นไม้ของ กฟภ. ในพื้นที่ กฟภ.๓

### หมวดยานพาหนะ

ยานพาหนะที่ใช้ต้องเป็นรถบรรทุก ขนาดไม่น้อยกว่า ๑ ตัน อายุการใช้งานไม่เกิน ๑๐ ปี สภาพดีถูกต้อง

ตามกฎหมาย โดยมีสติ๊กเกอร์ข้อความ “งานจ้างเหมาตัดต้นไม้ใกล้แนวระบบไฟฟ้า” ที่ประตู ๒ ข้างของรถอย่างชัดเจน โดยมีขนาดความสูง ของตัวอักษร ๓.๕ นิ้ว ตัวหนังสือ ใช้สีส้ม หรือสีที่ตัดกับตัวรถ โดยใช้ Front Broadway และห้ามไม่ให้ติดสัญลักษณ์หรือเครื่องหมาย ที่ สื่อถึงการเป็นหน่วยงานของการไฟฟ้าส่วนภูมิภาค

### หมวดเครื่องมือ

ผู้รับจ้างจะต้องมีเครื่องมือหลัก อย่างน้อยตามรายละเอียดดังนี้ / ๑ ชุดงาน

- เลื่อยเครื่อง ขนาดตามที่กฎหมายกำหนดให้สามารถนำมาใช้งานได้
- เลื่อยมือ / เลื่อยคั่นธนู / เลื่อยโค้ง
- มีด และขวาน
- ขอสัก
- บันได และมีเชือกดิ่งกิ่งไม้ ขนาดไม่น้อยกว่า ๑/๒ นิ้ว

หมายเหตุ : ให้ผู้รับจ้างดำเนินการจัดเก็บเครื่องมือสำหรับปฏิบัติงานให้เรียบร้อย และมีความปลอดภัยต่อบุคคลภายนอก ตลอดเส้นทางปฏิบัติงานทุกครั้ง

### หมวดอุปกรณ์ป้องกันภัยส่วนบุคคล (PPE)

ผู้รับจ้างจะต้องมีอุปกรณ์ป้องกันภัยส่วนบุคคล / ๑ ชุดงาน ประกอบไปด้วย

- หมวกนิรภัย มาตรฐานตามที่กฎหมายกำหนด ไม่น้อยกว่า ๔ ใบ
- ถุงมือของผู้ปฏิบัติงาน
- สายกันตก ไม่น้อยกว่า ๑ ชุด
- กรวยยาง ไม่น้อยกว่า ๓๐ ชุด
- ป้ายเตือนอันตราย (วางบนผิวจราจร) จำนวน ๒ ป้าย
- สัญญาณไฟวาบวาบ อย่างน้อย ๒ ชุด
- เสื้อกั๊กสะท้อนแสง ไม่น้อยกว่า ๑ ตัว

### หมวดการแต่งกาย

การแต่งกายของชุดงานดำเนินการตัดต้นไม้ มีรายละเอียดดังนี้

๑. ต้องเป็นเสื้อยืดแขนยาวสีเดียวกันทั้งชุดงาน หลังเสื้อกรีนว่า “ผู้รับจ้างตัดต้นไม้ ของ การไฟฟ้าส่วนภูมิภาค” ให้เห็นชัดเจน

๒. บุคคลในชุดงานที่ปฏิบัติงานบนพื้นถนน/ริมถนน ไม่ได้ขึ้นตัดต้นไม้ ต้องใส่เสื้อกั๊กสะท้อนแสง อย่างน้อย ๑ คน

โดยในการจ้างเหมาฯ ให้ดำเนินการดังนี้

๑. กำหนดให้ผู้รับจ้างจะต้องมีผู้ปฏิบัติงานอย่างน้อย ๔ คน / ๑ ชุดงาน

๒. ให้ผู้รับจ้างนำอุปกรณ์ทั้ง ๔ หมวดข้างต้น มาแสดงให้คณะกรรมการฯ แต่ละ กฟภ.ตรวจสอบ

ก่อนการดำเนินการจ้าง

๓. ก่อนการดำเนินการจ้างเหมาฯ ให้ทุก กฟภ.ดำเนินการจัดการประชุมชี้แจงให้ผู้รับจ้างรับทราบถึงรายละเอียดการปฏิบัติงาน, ขั้นตอนการปฏิบัติงานกับระบบจำหน่ายของ กฟภ. และความปลอดภัยในการปฏิบัติงาน



นายแพทย์ สอนกุล

## แบบเอกสารแนบท้ายสัญญา

๔. ในระหว่างการดำเนินการตัดต้นไม้ตามแผนงานการจ้างเหมาฯ ให้ผู้รับจ้างดำเนินการตัดเถาววัลย์ หรือไม้เลื้อยทุกชนิด ที่ขึ้นในระบบจำหน่าย และได้ไลน์ รวมทั้งสายสื่อสารใต้ไลน์ ตามมาตรฐานของ กฟภ. และข้อกำหนดของกรมทางหลวง, กรมทางหลวงชนบท, องค์การปกครองส่วนท้องถิ่น พร้อมทำการเก็บกิ่งไม้ที่ถูกตัดไปทิ้งให้เรียบร้อย (เฉพาะในวงรอบของการดำเนินการตัดต้นไม้ตามแผนงาน มิใช่การดูแลตลอดทั้งปี)

๕. ให้ผู้ควบคุมงานจ้างเหมาฯ ควบคุม, ตรวจสอบ และดูแลการปฏิบัติงานของผู้รับจ้างอย่างละเอียด หากพบว่าผู้รับจ้างไม่ดำเนินการตามข้อกำหนดของ กฟภ. ให้เร่งรัดแจ้งส่วนเกี่ยวข้องเพื่อดำเนินการต่อไป

### ข้อ ๒. การดำเนินการของผู้รับจ้าง

๒.๑ ผู้รับจ้างจะต้องจัดส่งแผนงานการตัดต้นไม้ให้ผู้ว่าจ้างภายใน ๗ (เจ็ด) วัน หลังจากได้ลงนามในสัญญาและเข้าดำเนินการตัดต้นไม้ใกล้แนวสายไฟฟ้าให้แล้วเสร็จงวดแรกภายในเดือน..... หากมีเหตุขัดข้องผู้รับจ้างอาจขอขยายระยะเวลาออกไปได้อีกไม่เกิน ๓๐ (สามสิบ) วัน นับถัดจากวันสุดท้ายของวันดังกล่าว ซึ่งถือเป็นการตัดต้นไม้ครั้งใหญ่ตามมาตรฐานที่ผู้ว่าจ้างกำหนดไว้ตามวาระเป็นงวดแรก

๒.๒ ภายในเดือน ..... ผู้รับจ้างจะต้องเข้าดำเนินการตัดต้นไม้ใกล้แนวสายไฟฟ้าให้แล้วเสร็จ ซึ่งถือเป็นการตัดต้นไม้ครั้งใหญ่ ตามมาตรฐานที่ผู้ว่าจ้างกำหนดไว้ ตามวาระเป็นงวดที่ ๒ (กรณีตัดต้นไม้รายปี)

๒.๓ หลังจากผู้รับจ้างได้เข้าดำเนินการตัดต้นไม้ครั้งใหญ่แต่ละงวดตามวาระในข้อ ๒.๑ และข้อ ๒.๒ ผู้รับจ้างต้องจัดวาระเข้าดำเนินการตรวจสอบ ตัดต้นไม้เสริมอย่างสม่ำเสมอ เพื่อเป็นการป้องกันไฟฟ้าดับ หรือระบบไฟฟ้าได้รับความเสียหาย (กรณีตัดต้นไม้รายปี)

๒.๔ หากผู้ว่าจ้างได้ตรวจสอบระบบไฟฟ้าพบว่า มี กิ่งไม้ - ต้นไม้ หรือส่วนหนึ่งส่วนใดของต้นไม้ยื่นล้ำเข้าใกล้แนวสายไฟฟ้าและไม่ได้มาตรฐานตามที่ผู้ว่าจ้างกำหนดไว้ ซึ่งอาจจะเป็นอันตรายต่อระบบไฟฟ้า เมื่อผู้ว่าจ้างแจ้งให้ผู้รับจ้างทราบโดยชอบแล้ว ผู้รับจ้างต้องเข้าดำเนินการตัดต้นไม้เสริมทันที ทั้งนี้ต้องดำเนินการให้แล้วเสร็จภายใน ๓ (สาม) วัน หลังจากวันที่ได้รับแจ้ง

๒.๕ หากผู้รับจ้างไม่ปฏิบัติหรือปฏิบัติงานล่าช้าเกินกำหนดเวลาตามสัญญาข้อ ๒.๔ และผู้ว่าจ้างได้เข้าดำเนินการแก้ไขแทน ผู้รับจ้างต้องชดใช้ค่าใช้จ่ายในการที่ผู้ว่าจ้างเข้าดำเนินการแทนให้แก่ผู้ว่าจ้างเป็นรายวัน ๆ ละ ๑,๕๐๐ บาท (หนึ่งพันห้าร้อยบาทถ้วน) การนับจำนวนวันค่าปรับเท่ากับจำนวนวันที่ผู้ว่าจ้างได้เข้าดำเนินการแทน

๒.๖ ในการเข้าดำเนินการตัดต้นไม้ตามวาระหรือตัดเสริมทุกครั้งผู้รับจ้างต้องได้รับอนุญาตจากผู้ว่าจ้างเป็นหนังสือก่อนเข้าดำเนินการ และเมื่อผู้รับจ้างดำเนินการแล้วเสร็จต้องรายงานเป็นหนังสือให้ผู้ว่าจ้างทราบภายใน ๓ (สาม) วัน นับจากวันที่ดำเนินการแล้วเสร็จ

๒.๗ ผู้รับจ้างจะต้องดำเนินการตัดต้นไม้ให้คงไว้ซึ่งความสวยงามตามธรรมชาติของต้นไม้และจะตัดแต่งกิ่งก้านออกให้น้อยที่สุดเท่าที่จำเป็น โดยจะตัดต้นไม้ให้มีระยะห่างไม่น้อยกว่ามาตรฐานที่ผู้ว่าจ้างกำหนดไว้

๒.๘ ผู้รับจ้างจะต้องจัดเก็บส่วนต่างๆ ของต้นไม้ที่ตัดแล้วนำไปทิ้งให้เป็นที่เป็นที่เรียบร้อย หากเกิดความเสียหายไม่ว่าประการใด ผู้รับจ้างจะเป็นผู้รับผิดชอบทั้งสิ้น



นายสมชาย สมบูรณ์

แบบเอกสารแนบท้ายสัญญา

หมายเหตุ

การดำเนินการตามข้อ ๒.๔,๒.๕ ผู้ว่าจ้างมีความจำเป็นต้องกำหนดเพิ่มเติม เนื่องจากหากผู้รับเข้าเข้าดำเนินการล่าช้าผู้ว่าจ้างต้องเร่งรัดเข้าดำเนินการเองแทนผู้รับจ้าง เพื่อป้องกันอันตรายที่อาจเกิดต่อบุคคลภายนอกและป้องกันความเสียหายที่อาจเกิดจากกระแสไฟฟ้าขัดข้อง



สายันต์

สมาน

# ต้นฉบับ

รายงานแสดงผัง (Map) การสำรวจประจำปี 2566 แยกตามสถานะการสำรวจ

กฟส.ต.ท่าเรือ : สำรวจก่อนตัด



ชื่อยื่น  
ชื่อยื่น

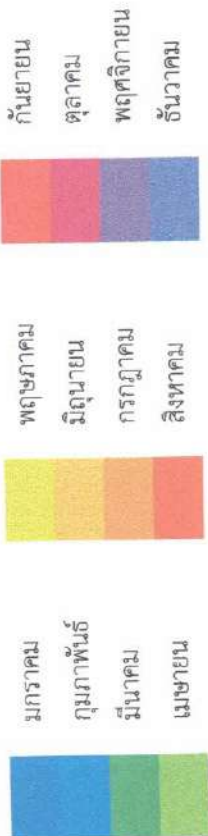
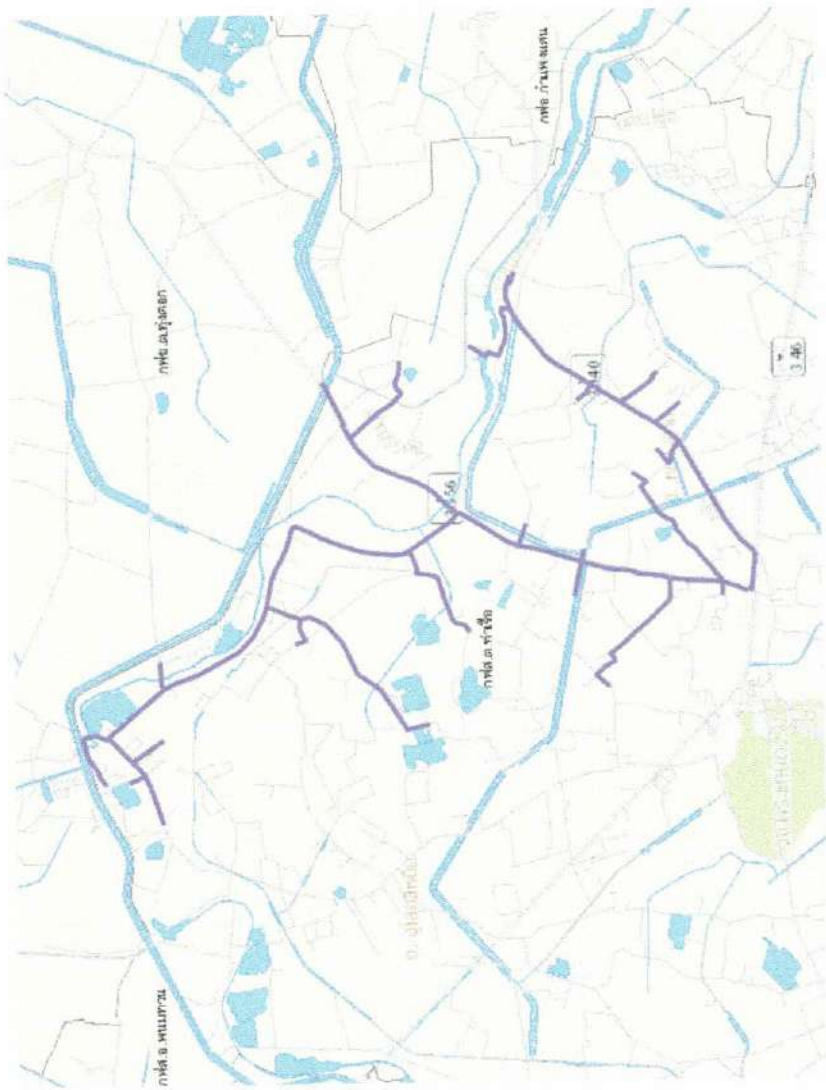



# ต้นฉบับ

รายงานแสดงผัง (Map) การสำรวจประจำปี 2566 แยกตามสถานะการสำรวจ

กฟส.ต.ท่าเรือ : สำรวจก่อนตัด

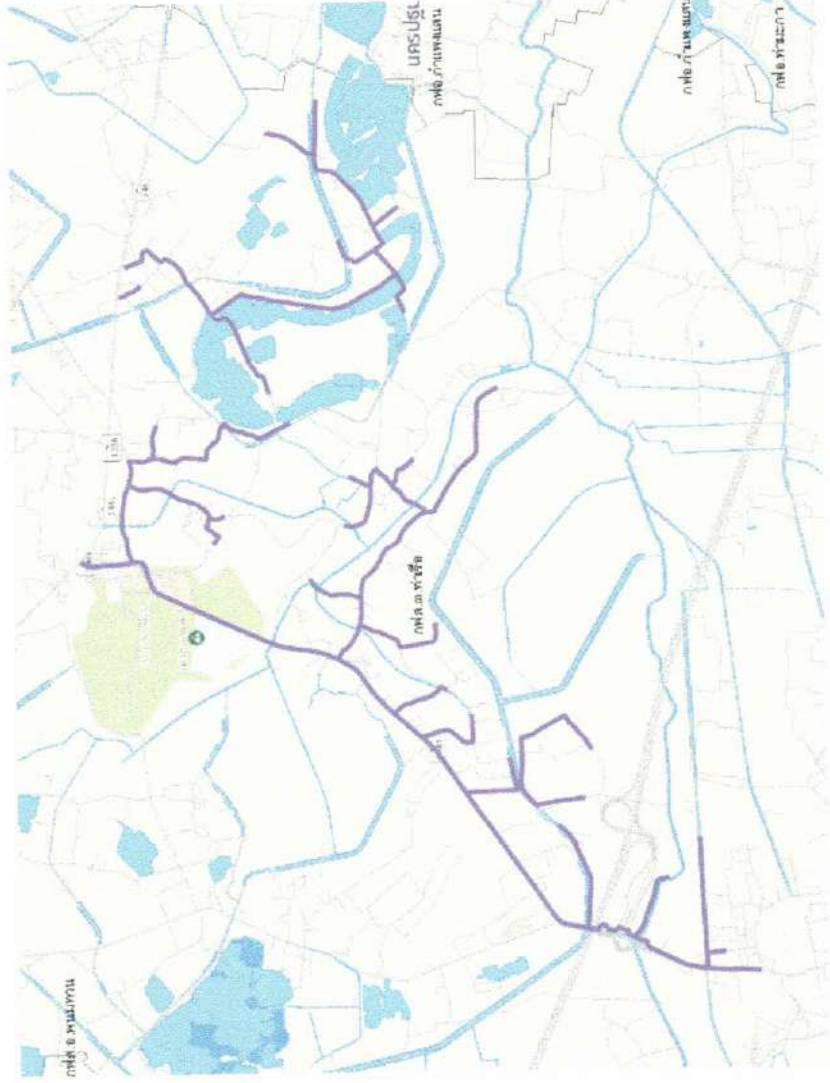

นายสมเกียรติ สุขสิน

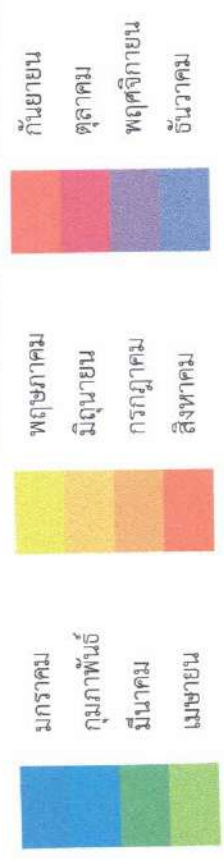









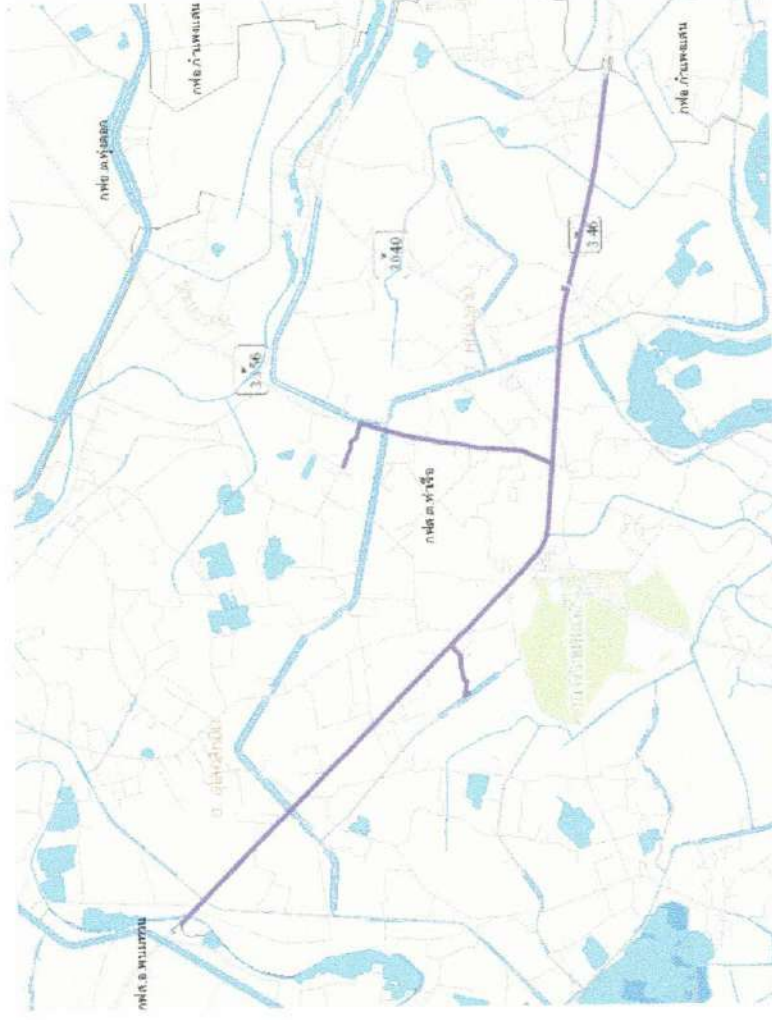





# ต้นฉบับ

รายงานแสดงผัง (Map) การสำรวจประจำปี 2566 แยกตามสถานะการสำรวจ

กฟส.ต.ท่าเรือ : สำรวจก่อนตัด



นายสมศักดิ์ สิงห์

- |   |            |
|---|------------|
|  | มกราคม     |
|  | กุมภาพันธ์ |
|  | มีนาคม     |
|  | เมษายน     |
|  | พฤษภาคม    |
|  | มิถุนายน   |
|  | กรกฎาคม    |
|  | สิงหาคม    |
|  | กันยายน    |
|  | ตุลาคม     |
|  | พฤศจิกายน  |
|  | ธันวาคม    |

# ต้นฉบับ

รายงานแสดงผัง (Map) การสำรวจประจำปี 2566 แยกตามสถานะการสำรวจ

กฟส.ต.ท่าเรือ : สำรวจก่อนตัด

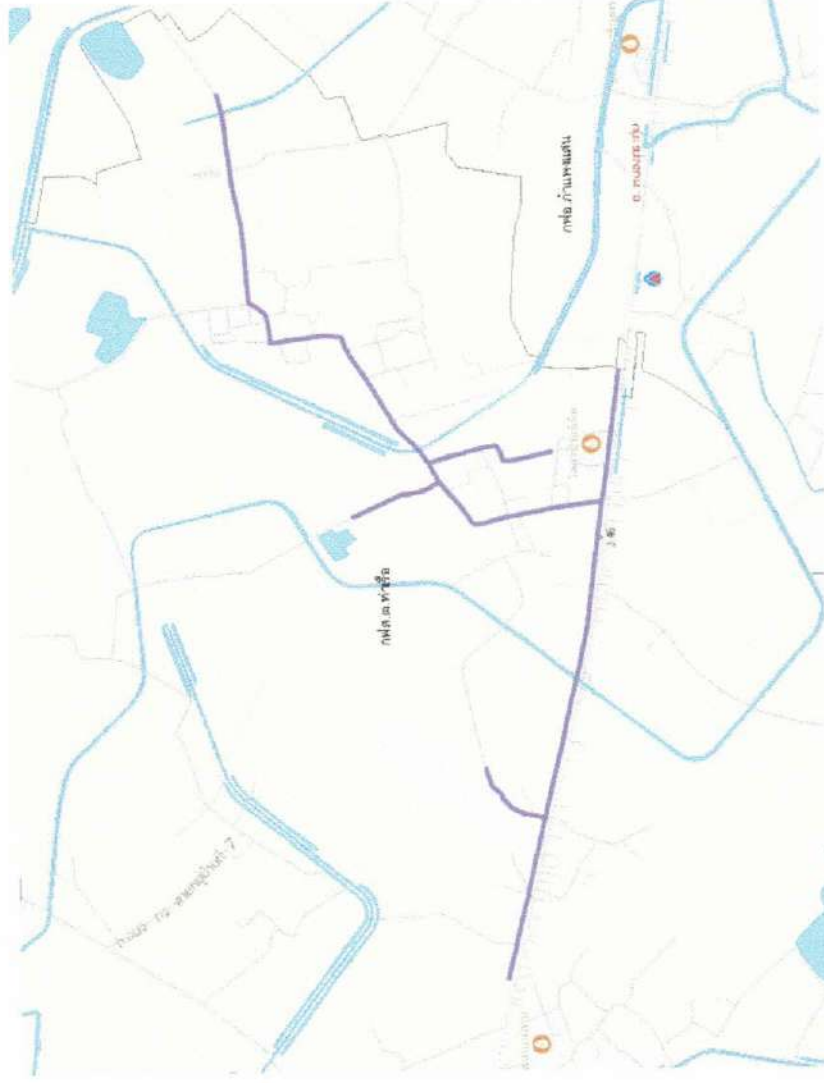

วิวัฒน์ ลิขิต



พิมพ์โดย: ธนวัฒน์ เอสมบุญ

01 พ.ย. 2566 15.28 น.

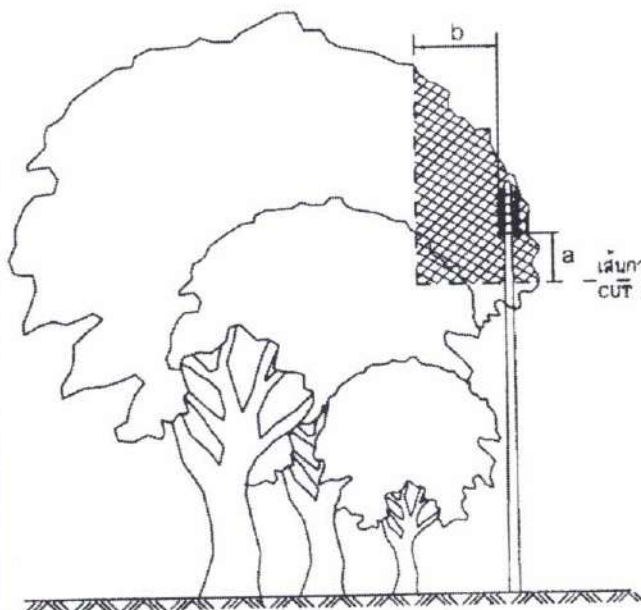

การตัดแต่งต้นไม้สำหรับสายหุ้มฉนวนแรงต่ำ หรือสายพันรวมหลายแกน หรือสายดับไฟถนน  
TREE TRIMMING FOR L.V. INSULATED OR MULTIPLEX CABLE OR STREET LIGHTING CABLE.

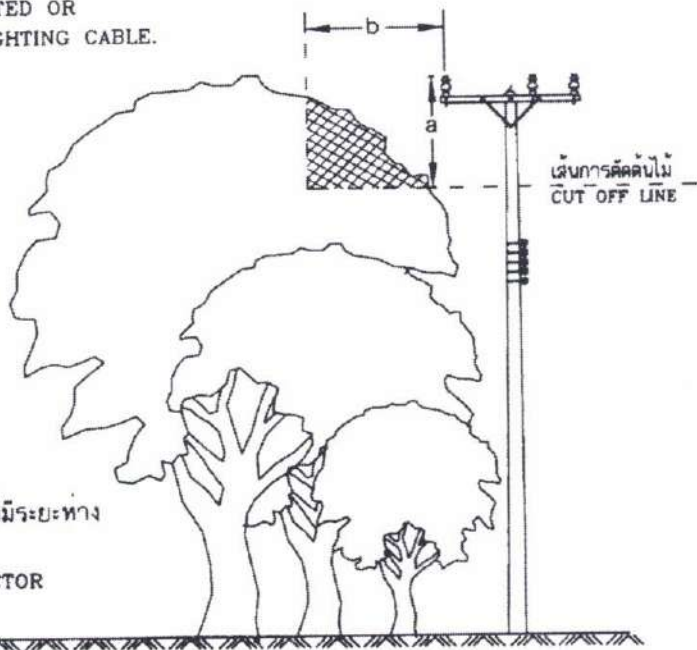

การตัดแต่งต้นไม้สำหรับสายเปลือยแรงสูงที่มีระยะทางระหว่างเสาน้อยกว่า 100 เมตร  
TREE TRIMMING FOR BARE CONDUCTOR WITH LESS THAN A 100 m SPAN

กองมาตรฐานระบบไฟฟ้า ฝ่ายมาตรฐานและความปลอดภัย	<b>การไฟฟ้าส่วนภูมิภาค</b>	ใช้แทนแบบ S92-015/18070 ถูกแทนโดยแบบ .....
ผู้เขียน ..... ผู้สำรวจ ..... วิศวกร ..... หัวหน้าแผนก ..... ผู้อำนวยการกอง ..... ผู้อำนวยการฝ่าย .....	ผู้ว่าราชการ ..... 20 ธ.ค. 2552	เขียนเสร็จวันที่ 11 ส.ค. 2552 แก้แบบวันที่ .....
รองผู้ว่าการฝ่ายวางแผนและ พัฒนาระบบไฟฟ้า	การจัดการพฤษชาติที่อยู่ใกล้แนวสายจำหน่าย	มิติเป็น ..... มิลลิเมตร มาตราส่วน 1:125
	VEGETATION MANAGEMENT NEAR DISTRIBUTION LINES	แบบเลขที่ SA2-015/52014 แผ่นที่ 1 ของจำนวน 4 แผ่น

20



สงวนลิขสิทธิ์

# ต้นไม้

การประกอบเลขที่ 8 6 0 3  
ASSEMBLY NO.

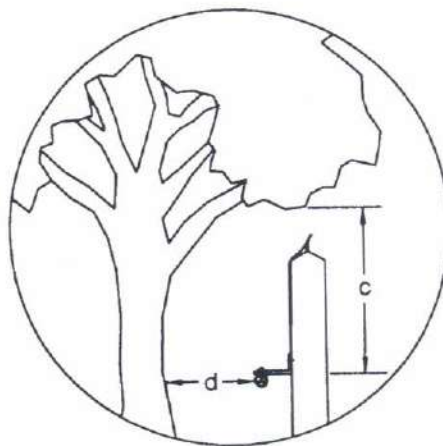
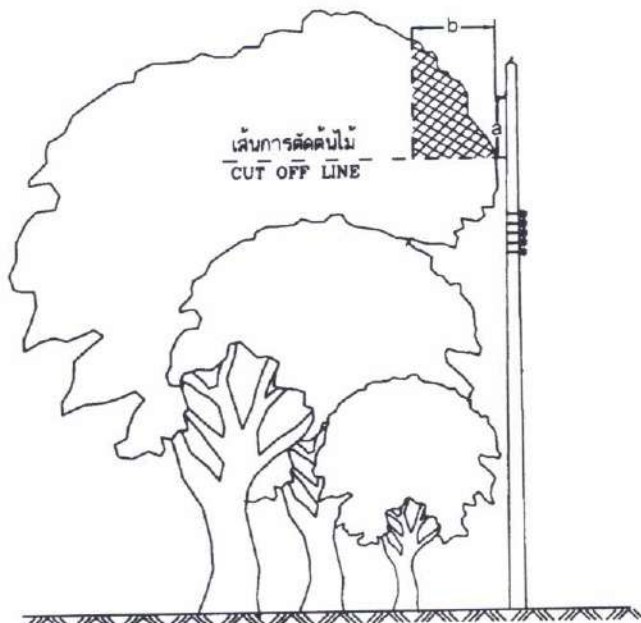

การตัดแต่งต้นไม้สำหรับสายหุ้มฉนวนเต็มพิกัดคิเกลียว  
TREE TRIMMING FOR TWISTED AERIAL CABLE.

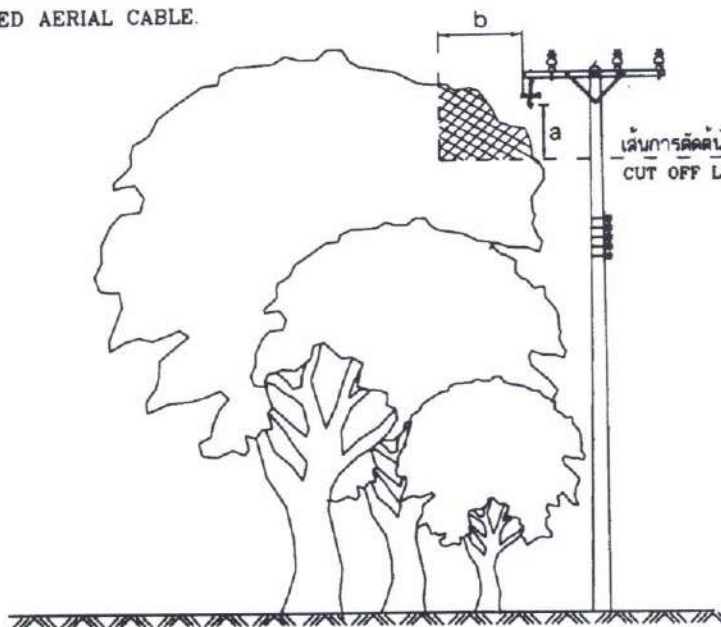

การตัดแต่งต้นไม้สำหรับสายหุ้มฉนวนแบบไม่เต็มพิกัดหรือคเบิลอากาศ  
TREE TRIMMING FOR PARTIALLY INSULATED CONDUCTOR OR SPACED AERIAL CABLE.

กองมาตรฐานระบบไฟฟ้า ฝ่ายมาตรฐานและความปลอดภัย	การไฟฟ้าส่วนภูมิภาค	ใช้แทนแบบ S02-015/18070 ถูกแทนโดยแบบ .....
ผู้เขียน <i>[Signature]</i> ผู้สำรวจ .....	ผู้ว่ากร <i>[Signature]</i> 20 ส.ค. 2557	เขียนเสร็จวันที่ 11 ส.ค. 2552 แก้ไขวันที่ .....
วิศวกร <i>[Signature]</i> หัวหน้าแผนก <i>[Signature]</i> ผู้อำนวยการกอง <i>[Signature]</i> ผู้อำนวยการฝ่าย <i>[Signature]</i>	การจัดการพฤษชาติที่อยู่ใกล้แนวสายจำหน่าย	มิติเป็น ... มิลลิเมตร .....
รองผู้อำนวยการฝ่าย <i>[Signature]</i> พัฒนาระบบ <i>[Signature]</i>	VEGETATION MANAGEMENT NEAR DISTRIBUTION LINES	มาตราส่วน ... 1:125 .....
20 ส.ค. 2557		แบบเลขที่ SA2-015/52014 แผ่นที่ 2 ของจำนวน 4 แผ่น



ศายนต์ คงคุณ

# ต้นฉบับ

การประกอบเลขที่ 8 6 0 3  
ASSEMBLY NO.

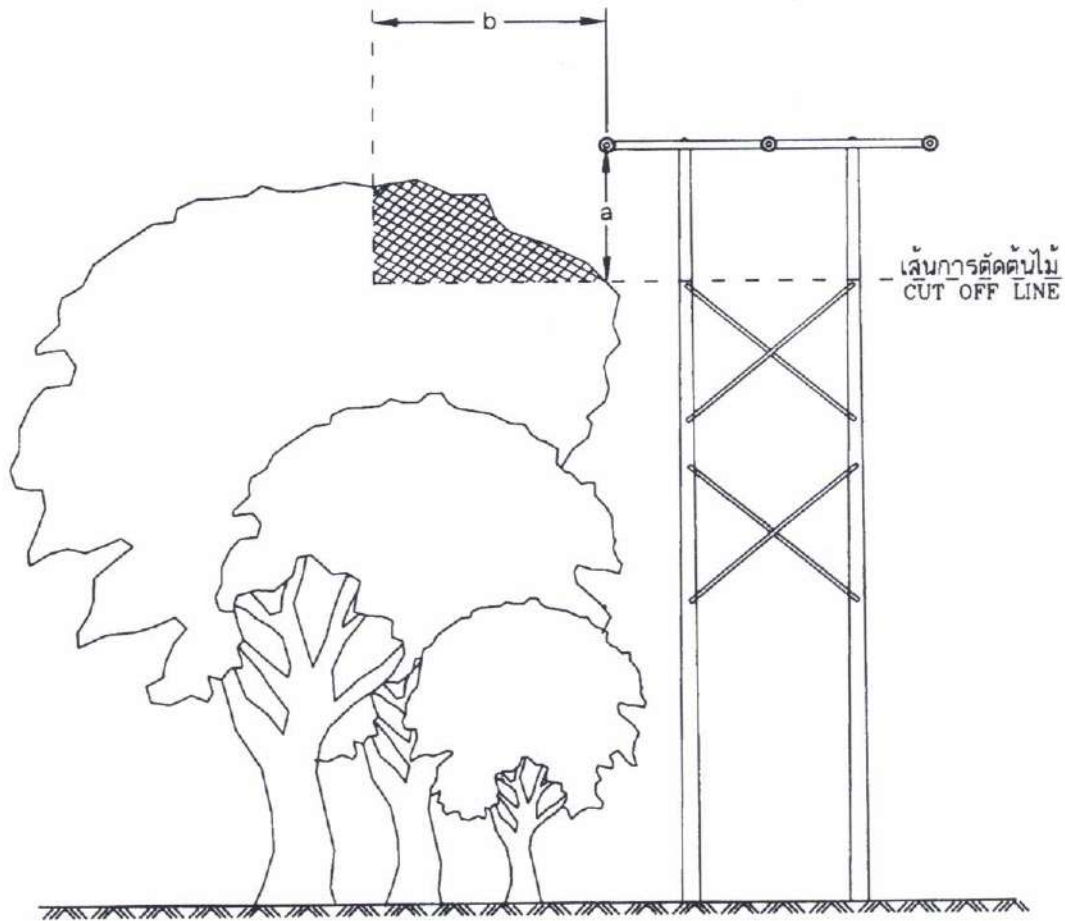

การตัดแต่งต้นไม้สำหรับสายเปลือยแรงสูงที่มีระยะห่างระหว่างเสาตั้งแต่ 100 เมตร ขึ้นไป  
TREE TRIMMING FOR H.V. BARE CONDUCTOR WITH SPANS OF 100 m AND ABOVE.

กองมาตรฐานระบบไฟฟ้า ฝ่ายมาตรฐานและความปลอดภัย	<b>การไฟฟ้าส่วนภูมิภาค</b>	ใช้แทนแบบ S02-015/18070 ถูกแทนโดยแบบ .....
ผู้เขียน ..... ผู้สำรวจ ..... วิศวกร ..... หัวหน้าแผนก ..... ผู้อำนวยการกอง ..... ผู้อำนวยการฝ่าย .....	ผู้ว่าราชการ ..... 2-0-ส.ก. 2552	เขียนเสร็จวันที่ 11 ส.ค. 2552 แก้มบวันที่ ..... มิติเป็น .. มิลลิเมตร ..... มาตรฐานส่วน ... 1:125 .....
รองผู้อำนวยการฝ่าย ..... พัฒนาระบบไฟฟ้า .....	การจัดการพฤกษชาติที่อยู่ใกล้แนวสายจำหน่าย  VEGETATION MANAGEMENT NEAR DISTRIBUTION LINES	แบบเลขที่ SA2-015/52014 แผ่นที่ 3 ของจำนวน 4 แผ่น



สายยนต์ สมบูรณ์

ตาราง ระยะห่างระหว่างสายไฟฟ้ากำลังกับพฤษชาติ  
TABLE THE CLEARANCE BETWEEN POWER LINE CABLE AND VEGATATION

ระยะห่างจากสายไฟฟ้า CLEARANCE	ระยะห่าง เซนติเมตร RECOMMENDED CLEARANCE IN CM				
	แรงดันต่ำ LOW VOLTAGE ( < 1000 V )	ระบบจำหน่ายแรงสูง (22 และ 33 kV) HIGH VOLTAGE DISTRIBUTION SYSTEM (22 AND 33 kV)			
		PIC, SAC OR TAC	A SPAN < 100 m	A SPAN 100-200 m	A SPAN > 200 m
ถึงยอดของต้นไม้ TO TOP OF TREE (a)	90	150	200	250	250
ถึงด้านข้างของต้นไม้ TO SIDE OF TREE (b)	150	150	250	400	500
ถึงปลายกิ่งของต้นไม้ ซึ่งคร่อมสายไฟ TO OVERHANGING LIMBS (c)	150	300	ละเว้น AVOID	ละเว้น AVOID	ละเว้น AVOID
ถึงลำต้น TO MAIN TRUNK (d)	90	120	ละเว้น AVOID	ละเว้น AVOID	ละเว้น AVOID

A = ALL ALUMINIUM CONDUCTOR  
PIC = PARTIALLY INSULATED CONDUCTOR  
SAC = SPACED AERIAL CABLE  
TAC = TWISTED AERIAL CABLE

สายอะลูมิเนียมเปลือย  
สายหุ้มฉนวนแบบไม่เต็มพีกัด  
สายเคเบิลอากาศ  
สายหุ้มฉนวนแบบเต็มพีกัดคัลลิว

กองมาตรฐานระบบไฟฟ้า ฝ่ายมาตรฐานและความปลอดภัย	การไฟฟ้าส่วนภูมิภาค	ใช้แทนแบบ SO2-015/18070 ถูกแทนโดยแบบ .....
ผู้เขียน <i>[Signature]</i> ผู้สำรวจ <i>[Signature]</i> วิศวกร <i>[Signature]</i> หัวหน้าแผนก <i>[Signature]</i> ผู้อำนวยการกอง <i>[Signature]</i> ผู้อำนวยการฝ่าย <i>[Signature]</i>	ผู้ว่าราชการ <i>[Signature]</i> 20 ส.ค. 2552	เขียนเสร็จวันที่ 11 ส.ค. 2552 แก้แบบวันที่ .....
รองผู้ว่าราชการฝ่ายวางแผนและ พัฒนาระบบไฟฟ้า <i>[Signature]</i>	การจัดการพฤษชาติที่อยู่ใกล้แนวสายจำหน่าย	มิติเป็น... มิลลิเมตร..... มาตราส่วน... 1:125.....
	VEGETATION MANAGEMENT NEAR DISTRIBUTION LINES	แบบเลขที่ SA2-015/52014 แผ่นที่ 4 ของจำนวน 4 แผ่น

20 ส.ค. 2552



*[Handwritten signature]*

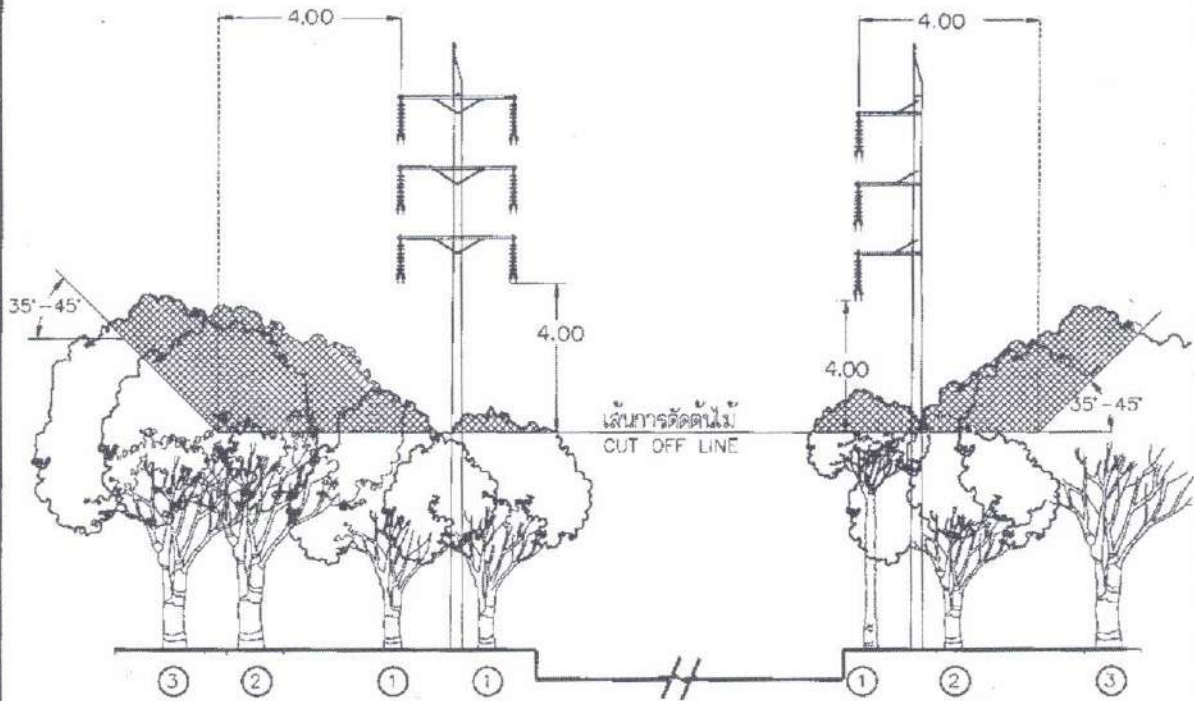

ระยะห่างจากสายไฟฟ้า CLEARANCE FROM CONDUCTOR	ระยะห่างน้อยสุด (ม.) MINIMUM CLEARANCE IN (m)	หมายเหตุ NOTE
ถึงส่วนบนของต้นไม้ TO TOP OF TREE	4.00	ตามตำแหน่งที่ ① และ ② ACCORDING TO POSITION ① & ②
ถึงด้านข้างของต้นไม้ TO SIDE OF TREE	4.00	ตามตำแหน่งที่ ③ ACCORDING TO POSITION ③

หมายเหตุ

NOTE

กรณีมีระบบอื่นใต้ลวดสายส่ง ให้พิจารณาระยะห่าง  
การตัดต้นไม้ ตามแบบเลขที่ S02-015/18070  
(การประกอบเลขที่ 8603) ด้วย

IF HAVE OTHER SYSTEMS UNDER TRANSMISSION LINE,  
THE CLEARANCE OF TREE TRIMMING SHALL BE CONSIDERED  
ACCORDING TO DWG.NO. S02-015/18070 (ASSEMBLY No.8603) ALSO.

กองวิศวกรรมไฟฟ้าและเครื่องกล ฝ่ายวิศวกรรม	การไฟฟ้าส่วนภูมิภาค	ใช้แทนแบบ
ผู้เขียน วิศวกร ชัยพร ผู้ตรวจสอบ วิศวกร ชัยพร หัวหน้าแผนก วิศวกร ชัยพร ผู้อำนวยการกอง วิศวกร ชัยพร ผู้อำนวยการฝ่าย วิศวกร ชัยพร	ผู้ว่าการ <i>[Signature]</i> การตัดต้นไม้ สำหรับแนวสายส่ง 115 KV	ถูกแทนโดยแบบ เขียนเลขที่วันที่ 8 กค. ๖9 แก้ไขวันที่ วิธีเป็น ม. / m. มาตราส่วน NOT TO SCALE
รองผู้ว่าการ เขตที่ ๑	TREE TRIMMING FOR 115 KV LINE	แบบเลขที่ SA1-015/39009 แผ่นที่ 1 ของจำนวน 1 แผ่น

15 มิ.ย. 2539



*[Handwritten signature]*



การไฟฟ้าส่วนภูมิภาค  
PROVINCIAL ELECTRICITY AUTHORITY

หลักเกณฑ์การบริหารจัดการด้านความปลอดภัยในการทำงาน สำหรับผู้รับจ้าง

พ.ศ. 2566

เพื่อให้การปฏิบัติงานของผู้รับจ้างภายในพื้นที่ สถานีไฟฟ้า และระบบไฟฟ้าของการไฟฟ้าส่วนภูมิภาค เป็นไปด้วยความเรียบร้อยปลอดภัย และเป็นไปตามที่กฎหมายกำหนด การไฟฟ้าส่วนภูมิภาคจึงกำหนด หลักเกณฑ์การบริหารจัดการด้านความปลอดภัยในการทำงาน สำหรับผู้รับจ้าง ภายในการไฟฟ้าส่วนภูมิภาค ไว้ดังนี้

1. ในหลักเกณฑ์นี้

“กฟภ.” หมายความว่า การไฟฟ้าส่วนภูมิภาค

“หน่วยงาน” หมายความว่า การไฟฟ้าส่วนภูมิภาคเขต และสำนักงานการไฟฟ้าส่วนภูมิภาค ในสังกัด สำนัก ฝ่าย กอง ศูนย์ และหน่วยงานที่เรียกชื่ออย่างอื่นของการไฟฟ้าส่วนภูมิภาค

“ผู้รับจ้าง” หมายความว่า บุคคลธรรมดาหรือนิติบุคคลที่เป็นคู่สัญญา กับ กฟภ. รวมถึงผู้รับจ้างช่วงที่ได้รับอนุญาตเป็นหนังสือจาก กฟภ.

“ลูกจ้าง” หมายความว่า บุคคลธรรมดาซึ่งปฏิบัติงานให้ผู้รับจ้างโดยได้รับค่าจ้าง ไม่ว่าจะเรียกชื่ออย่างไรและไม่คำนึงว่าผู้นั้นจะทำหน้าที่ในตำแหน่งใด เช่น พนักงาน คนงาน

“พัสดุ” หมายความว่า สินค้า งานบริการ งานก่อสร้าง งานจ้างที่ปรึกษา และงานจ้าง ออกแบบ หรือควบคุมงานก่อสร้าง รวมทั้งการดำเนินการอื่นที่กำหนดในกฎหมายที่เกี่ยวข้อง

“ผู้ควบคุมงาน” หมายความว่า บุคลากรของ กฟภ. และหรือบุคคลภายนอก ผู้ซึ่ง กฟภ. มอบหมายทำหน้าที่รับผิดชอบควบคุมดูแลการทำงานนั้น ๆ

“เจ้าหน้าที่ความปลอดภัยในการทำงาน” หมายความว่า บุคคลที่ได้รับมอบหมาย จากผู้รับจ้างให้ทำหน้าที่ตรวจสอบและดูแลความปลอดภัย อาชีวอนามัย สภาพแวดล้อมในการทำงาน ของลูกจ้างที่ปฏิบัติงานให้ผู้รับจ้าง

“ผู้ตรวจสอบความปลอดภัยในการทำงาน” หมายความว่า เจ้าหน้าที่ความปลอดภัย ในการทำงาน ของ กฟภ. หรือบุคคลที่ได้รับมอบหมายจาก กฟภ. ให้ทำหน้าที่ตรวจสอบและดูแลเกี่ยวกับ ความปลอดภัย อาชีวอนามัย สภาพแวดล้อมในการทำงานของลูกจ้างที่ปฏิบัติงานให้ผู้รับจ้าง



นายสมศักดิ์ สมบูรณ์

งานที่มี...



“งานที่มีความเสี่ยงอันตราย” หมายความว่า งานที่มีความเสี่ยงต่อการก่อให้เกิดอันตราย ได้แก่ การปฏิบัติงานเกี่ยวกับระบบจำหน่ายไฟฟ้าและสถานีไฟฟ้าของ กฟภ. งานที่ก่อให้เกิดความร้อน และประกายไฟ งานขุดเจาะ งานในที่อับอากาศ การติดตั้งและรื้อถอนนั่งร้าน งานบนที่สูง งานที่ใช้เครื่องจักร บันจัน หรือหม้อน้ำ เป็นต้น รวมถึงงานที่มีความเสี่ยงต่อการก่อให้เกิดอันตรายตามที่กฎหมายกำหนด

2. ให้ใช้หลักเกณฑ์นี้ ในกระบวนการจ้างจัดหาพัสดุที่เป็น งานจ้าง หรืองานจ้างก่อสร้าง เพื่อให้ผู้รับจ้างทราบ และถือปฏิบัติ โดยให้นำหลักเกณฑ์นี้เป็นส่วนหนึ่งของสัญญาจ้าง

### หมวดที่ 1

#### บททั่วไป

3. ผู้รับจ้าง มีหน้าที่จัดและดูแลสถานที่ปฏิบัติงาน รวมถึงดูแลลูกจ้างให้มีสภาพการทำงาน ที่ปลอดภัยต่อชีวิต ร่างกาย จิตใจ และมีสุขภาพอนามัย ทั้งนี้ ให้ลูกจ้างมีหน้าที่ให้ความร่วมมือ ในการดำเนินการและส่งเสริมด้านความปลอดภัย อาชีวอนามัย และสภาพแวดล้อมในการทำงาน เพื่อให้เกิด ความปลอดภัยแก่ลูกจ้าง

4. ผู้รับจ้าง ต้องยินยอมและให้ความร่วมมือในการที่เจ้าหน้าที่ความปลอดภัยในการทำงาน หรือผู้ควบคุมงานของ กฟภ. เข้าตรวจสอบการปฏิบัติงานและการบริหารจัดการภายในสถานที่ เพื่อให้เกิด ความปลอดภัยในการทำงานของลูกจ้างและผู้ที่เกี่ยวข้อง ทั้งนี้ ในกรณีที่ตรวจพบว่ามีกรกระทำ วิธีการปฏิบัติงาน หรือกิจกรรมใด ๆ อันมีโอกาสเสี่ยงที่จะก่อให้เกิดอุบัติเหตุหรือความไม่ปลอดภัยต่อลูกจ้าง หรือผู้ที่เกี่ยวข้อง เจ้าหน้าที่ความปลอดภัยในการทำงานหรือผู้ควบคุมงานของ กฟภ. สามารถสั่งหยุด การกระทำหรือแจ้งต่อนายการกระทำดังกล่าวได้ทันที

5. ในกรณีที่หลักเกณฑ์นี้ กำหนดให้ผู้รับจ้างต้องดำเนินการอย่างหนึ่งอย่างใด ที่ต้องเสียค่าใช้จ่ายให้ผู้รับจ้างเป็นผู้ออกค่าใช้จ่ายเพื่อการนั้น

### หมวดที่ 2

#### หลักเกณฑ์การบริหารจัดการด้านความปลอดภัยของผู้รับจ้าง

6. ผู้รับจ้าง ต้องจัดให้มีมาตรฐานในการบริหารจัดการด้านความปลอดภัย อาชีวอนามัย และสภาพแวดล้อมในการทำงาน ตามพระราชบัญญัติความปลอดภัย อาชีวอนามัย และสภาพแวดล้อม ในการทำงาน พ.ศ.2554 และตามกฎหมายที่เกี่ยวข้องทุกฉบับอย่างเคร่งครัด

7. ผู้รับจ้าง ต้องประกาศนโยบาย และหรือแนวปฏิบัติด้านความปลอดภัยในการทำงาน ให้ชัดเจนและแจ้งให้ลูกจ้างทราบ

8. ผู้รับจ้าง ต้องจัดให้มีเจ้าหน้าที่ความปลอดภัยในการทำงาน (จป.) ระดับต่าง ๆ โดยมีรายละเอียดตามภาคผนวก ก เจ้าหน้าที่ความปลอดภัยในการทำงาน (จป.) ระดับต่าง ๆ เพื่อทำหน้าที่ ตามพระราชบัญญัติความปลอดภัย อาชีวอนามัย และสภาพแวดล้อมในการทำงาน พ.ศ. 2554 และกฎหมายที่ เกี่ยวข้อง

9. ผู้รับจ้าง...



สายยนต์ - คณบดี

9. ผู้รับจ้าง ต้องจัดและดูแลให้ลูกจ้างสวมใส่อุปกรณ์คุ้มครองความปลอดภัยส่วนบุคคล ที่มีมาตรฐาน และไม่น้อยกว่าอุปกรณ์คุ้มครองความปลอดภัยส่วนบุคคลตามลักษณะงานให้ลูกจ้างสวมใส่ ตลอดเวลาที่ปฏิบัติงาน ตามที่ระบุในตาราง ภาคผนวก ข อุปกรณ์คุ้มครองความปลอดภัยส่วนบุคคล

10. ผู้รับจ้าง ต้องจัดให้หัวหน้างาน และลูกจ้างทุกคนที่ปฏิบัติงานตามสัญญาจ้าง ได้รับการฝึกอบรมความปลอดภัย อาชีวอนามัย และสภาพแวดล้อมในการทำงาน ตามที่ กฎหมายกำหนด และได้รับการฝึกอบรมเพิ่มเติมตามที่ กพท. กำหนด เพื่อบริหารจัดการการดำเนินงานให้เกิดความปลอดภัย

11. ผู้รับจ้าง ต้องติดประกาศสัญลักษณ์เตือนอันตรายและเครื่องหมายที่เกี่ยวกับ ความปลอดภัย อาชีวอนามัย และสภาพแวดล้อมในการทำงานให้เห็นได้ชัดเจน ณ สถานที่ปฏิบัติงาน

12. ในกรณีผู้รับจ้าง ซึ่งมีผู้รับจ้างช่วงปฏิบัติงานในสถานที่เดียวกัน ต้องมีหน้าที่ร่วมกัน ในการจัดสถานที่ปฏิบัติงานให้มีสภาพการทำงานที่ปลอดภัยและถูกสุขลักษณะ เพื่อให้เกิดความปลอดภัย แก่ลูกจ้าง

13. ผู้รับจ้าง จะต้องขออนุญาตเข้าทำงาน ผ่านผู้ควบคุมงาน ก่อนเริ่มปฏิบัติงานทุกครั้ง ตามแบบฟอร์มที่ กพท. กำหนด ใน ภาคผนวก ค

ทั้งนี้หากการปฏิบัติที่มีความเสี่ยงอันตรายผู้รับจ้างจะต้องขออนุญาตในการทำงาน ที่มีความเสี่ยงอันตราย ผ่านผู้ควบคุมงาน ก่อนเริ่มปฏิบัติงาน ตามแบบฟอร์มที่ กพท. กำหนดใน ภาคผนวก ค

14. ในกรณีที่ปฏิบัติงานบนที่สูงกว่าพื้นตั้งแต่ 1.50 เมตร ขึ้นไป ผู้รับจ้าง ต้องจัดให้มีอุปกรณ์ ดังนี้

- (1) บันได สาย/เชือกช่วยชีวิต พร้อมเข็มขัดนิรภัยและสายกันตก หรือ
- (2) บันได หรือทางลาด พร้อมทั้งติดตั้งราวกันหรือรั้วกันตก และสาย/เชือกช่วยชีวิต หรือ
- (3) ดำเนินการด้วยวิธีอื่นใด ที่เหมาะสมกับสภาพและลักษณะงาน และจัดให้มี สาย/เชือกช่วยชีวิตและเข็มขัดนิรภัยพร้อมสายกันตก

15. ผู้รับจ้าง ต้องแขวนป้ายเตือนและใส่กุญแจหรืออุปกรณ์ล็อก (Lockout-Tagout) เพื่อให้เกิดความปลอดภัยต่อลูกจ้างในขณะที่ทำการตรวจสอบแก้ไขหรือซ่อมแซมเครื่องจักรหรืออุปกรณ์หรือแหล่งจ่าย กระแสไฟฟ้าทุกครั้ง

16. ผู้รับจ้าง ต้องตรวจสอบให้ลูกจ้างที่จับชียนพาหนะ หรือที่ใช้อุปกรณ์ยก-เคลื่อนย้าย ต้องมีใบอนุญาต ตามประเภทที่กฎหมายกำหนด

ผู้รับจ้าง ต้องจัดหายานพาหนะ เครื่องมือ เครื่องจักรกล และอุปกรณ์ในการปฏิบัติงาน ที่อยู่ในสภาพพร้อมใช้งาน โดยจะต้องมีหลักฐานแสดงผลการตรวจสอบสภาพ ให้ กพท. ตรวจสอบได้

17. การปฏิบัติงานที่เกี่ยวข้องกับสารเคมี ผู้รับจ้างต้องจัดให้มีเอกสารข้อมูลความปลอดภัย (Safety Data Sheet: SDS) โดยบริหารจัดการวิธีการจัดเก็บ การขนส่ง การกำจัดให้เป็นไปตามที่กฎหมาย กำหนด พร้อมทั้งแจ้งวิธีการใช้ และความเป็นอันตรายของสารเคมีให้ลูกจ้าง และ กพท. ทราบ



นายสมศักดิ์ คุ้มชู

### หมวดที่ 3 การฝึกอบรม

18. ผู้รับจ้าง ที่เป็นผู้สัญญา กับ กฟผ. ต้องจัดส่งรายชื่อลูกจ้างพร้อมหมายเลขบัตรประจำตัวประชาชนหรือหลักฐานการแสดงตนอื่นๆ ที่หน่วยงานราชการออกให้ รวมทั้งลักษณะงานที่ปฏิบัติ เพื่อเข้ารับการฝึกอบรมความปลอดภัยในการทำงานตามหลักสูตรที่ กฟผ. กำหนด ก่อนเริ่มเข้าปฏิบัติงานในพื้นที่สถานีไฟฟ้า และระบบไฟฟ้าของ กฟผ. โดยผู้ผ่านการฝึกอบรมความปลอดภัยในการทำงาน จะได้รับหลักฐานแสดงการผ่านการฝึกอบรมจาก กฟผ.

สำหรับลูกจ้างที่เคยผ่านการฝึกอบรมตามหลักสูตรที่ กฟผ. กำหนดในลักษณะงานประเภทเดียวกันสามารถแสดงหลักฐานการฝึกอบรมที่ กฟผ. ออกให้และยังไม่หมดอายุการรับรองก่อนระยะเวลาแล้วเสร็จตามสัญญาของงาน มายื่นแสดงก่อนเริ่มปฏิบัติงานโดยไม่ต้องเข้ารับการอบรมอีก หากงานล่าช้าหรือมีการขยายระยะเวลา การทำงานจนเลยระยะเวลาการรับรองการอบรม ผู้รับจ้างจะต้องดำเนินการให้ลูกจ้างต่ออายุใบรับรองให้มีอายุครอบคลุมตลอดระยะเวลาการทำงานตามสัญญา

ทั้งนี้ผู้รับจ้างต้องดำเนินการให้ลูกจ้างที่ปฏิบัติงานต้องเข้ารับการอบรมชี้แจงเกี่ยวกับการควบคุมให้เกิดความปลอดภัยในการปฏิบัติงานในพื้นที่ สถานีไฟฟ้า และระบบไฟฟ้าของ กฟผ. ก่อนเริ่มปฏิบัติงานตามที่ กฟผ. กำหนด

19. ลูกจ้าง ที่ผู้รับจ้างแต่งตั้งให้เป็นหัวหน้างานในสถานที่ปฏิบัติงาน ต้องผ่านการฝึกอบรมหลักสูตรเจ้าหน้าที่ความปลอดภัยในการทำงาน ตามหลักเกณฑ์และวิธีการที่อธิบดีกรมสวัสดิการและคุ้มครองแรงงานประกาศกำหนด

ทั้งนี้ หาก กฟผ. ตรวจสอบพบว่า ผู้รับจ้าง ไม่ปฏิบัติตามเงื่อนไขข้างต้น กฟผ. จะสั่งหยุดการปฏิบัติงานจนกว่าผู้รับจ้างจะดำเนินการให้ถูกต้อง

20. ผู้รับจ้าง ต้องจัดให้ลูกจ้างที่มาปฏิบัติงานให้ กฟผ. ต้องผ่านการฝึกอบรมให้สอดคล้องกับลักษณะงาน ตามหลักเกณฑ์ วิธีการที่กฎหมาย และที่ กฟผ. กำหนดตามข้อ 10 โดยผู้รับจ้างต้องยื่นแสดงหลักฐานการผ่านการอบรมของลูกจ้างก่อนเริ่มปฏิบัติงาน หากผู้รับจ้างไม่ยื่นแสดงหลักฐานการผ่านการอบรมของลูกจ้าง กฟผ. จะไม่อนุญาตให้ลูกจ้างคนดังกล่าวเข้าปฏิบัติงาน

ทั้งนี้ หาก กฟผ. ตรวจสอบพบว่า ผู้รับจ้าง ไม่ปฏิบัติตามเงื่อนไขข้างต้น กฟผ. จะสั่งหยุดการปฏิบัติงานจนกว่าผู้รับจ้างจะดำเนินการให้ถูกต้อง

### หมวดที่ 4

#### อุปกรณ์คุ้มครองความปลอดภัยส่วนบุคคล และอุปกรณ์ป้องกันอันตราย

21. ผู้รับจ้าง ต้องจัดหาอุปกรณ์คุ้มครองความปลอดภัยส่วนบุคคล และอุปกรณ์ป้องกันอันตรายที่เหมาะสมกับลักษณะงาน ความเสี่ยง และสอดคล้องตามข้อกำหนดที่ระบุไว้ในใบอนุญาตการทำงาน และให้เป็นไปตามมาตรฐานไม่ต่ำกว่า ตามภาคผนวก ข เว้นแต่สัญญาจ้างระบุไว้เป็นอย่างอื่น



ลายเซ็น

22. ลูกจ้าง...

22. ลูกจ้าง ต้องสวมใส่และใช้อุปกรณ์คุ้มครองความปลอดภัยส่วนบุคคลตลอดเวลา การปฏิบัติงาน และขณะอยู่ในบริเวณพื้นที่ปฏิบัติงาน

กรณี กฟภ. ตรวจสอบว่า ลูกจ้างไม่ปฏิบัติตาม วรรคแรก กฟภ. จะสั่งลูกจ้างดังกล่าวหยุดการปฏิบัติงานทันที

ทั้งนี้ ผู้รับจ้าง จะต้องตรวจสอบอุปกรณ์คุ้มครองความปลอดภัยส่วนบุคคล ให้พร้อมใช้งาน โดยจะต้องมีหลักฐานแสดงผลการตรวจสอบสภาพ ให้ กฟภ. ตรวจสอบได้

#### หมวดที่ 5

#### การตรวจสอบและติดตาม

23. ผู้มีหน้าที่ตรวจสอบความปลอดภัยของ กฟภ. จะตรวจสอบทั้งสภาพการปฏิบัติงาน และพฤติกรรมการปฏิบัติงานของลูกจ้าง รวมถึงการดำเนินการตามมาตรการควบคุมความปลอดภัย โดยมีขอบเขตการตรวจสอบขั้นพื้นฐาน ดังต่อไปนี้

- (1) การขออนุญาตปฏิบัติงานที่มีความเสี่ยงอันตราย
- (2) การปฏิบัติตามขั้นตอนมาตรฐานวิธีการปฏิบัติงานต่าง ๆ เช่น Job Safety Analysis

เป็นต้น

- (3) การแต่งกายและการสวมใส่อุปกรณ์คุ้มครองความปลอดภัยส่วนบุคคล
- (4) การใช้ป้ายเตือนอันตรายและการปิดกั้นพื้นที่เสี่ยงอันตราย และอุปกรณ์ป้องกัน

อันตราย

- (5) การรักษาความสะอาดและความเป็นระเบียบเรียบร้อยของสถานที่ปฏิบัติงาน
- (6) การปฏิบัติเมื่อเกิดเหตุฉุกเฉิน
- (7) ความพร้อมของอุปกรณ์ เครื่องจักร เครื่องมือที่ใช้ในการปฏิบัติงาน
- (8) พฤติกรรมความปลอดภัยในการปฏิบัติงาน

หากปรากฏพบข้อบกพร่องขึ้น ผู้รับจ้างต้องดำเนินการแก้ไขทันทีที่ทราบเพื่อป้องกันไม่ให้เกิดอุบัติเหตุจากการปฏิบัติงาน พร้อมทั้งรายงานให้ กฟภ. ทราบทันที

24. ผู้รับจ้าง จะต้องส่งรายงานด้านความปลอดภัยในการทำงานให้ทาง กฟภ. ทราบตามระยะเวลาที่ กฟภ. กำหนด โดยมีรายงานที่ต้องจัดส่งอย่างน้อย ดังต่อไปนี้

- (1) รายงานก่อนเริ่มปฏิบัติงานโดยประกอบด้วยเอกสารที่ระบุไว้ตามข้อ 13, 18, 19 และ 20
- (2) รายงานการประสออุบัติเหตุจากการปฏิบัติงาน (ถ้ามี)

(3) รายงานเหตุการณ์ผิดปกติ หรือรายงานความเสียหายของอุปกรณ์ ภายใน 7 วัน นับจากวันที่เกิดความผิดปกติ หรือความเสียหายของอุปกรณ์ ทั้งนี้ ต้องแจ้งให้ กฟภ. ทราบถึงเหตุการณ์ดังกล่าวภายใน 24 ชั่วโมง

25. กฟภ. มีสิทธิที่จะทำการตรวจสอบปริมาณแอลกอฮอล์และสารเสพติดของลูกจ้างตามที่เห็นสมควร โดยไม่จำเป็นต้องแจ้งล่วงหน้า

ทั้งนี้ หาก กฟภ. ตรวจสอบพบว่า ลูกจ้างมีปริมาณแอลกอฮอล์และสารเสพติด กฟภ. จะสั่งลูกจ้างดังกล่าวหยุดการปฏิบัติงานทันที



(๙) ธีรภัทร์ วัฒนกุล

หมวดที่ 6...

### หมวดที่ 6

#### การตอบโต้ภาวะฉุกเฉิน

26. ผู้รับจ้างและลูกจ้าง ต้องทราบ ถึงปฏิบัติ และร่วมมือในการตอบโต้ภาวะฉุกเฉิน ตามแผนตอบโต้ภาวะฉุกเฉินของ กฟภ. ในกรณีที่ กฟภ. ไม่มีแผนตอบโต้ภาวะฉุกเฉิน ให้ผู้รับจ้าง กำหนดแผนตอบโต้ภาวะฉุกเฉิน ที่เหมาะสมกับลักษณะงานนั้นๆ เพื่อนำเสนอให้ กฟภ. พิจารณา
27. การปฏิบัติงานที่มีความเสี่ยงอันตราย หากมีการกำหนดให้ต้องมีอุปกรณ์ตอบโต้ภาวะฉุกเฉินตามใบอนุญาตการทำงาน ผู้รับจ้างต้องจัดให้มีอุปกรณ์ตอบโต้ภาวะฉุกเฉินให้ครบถ้วน
28. ผู้รับจ้างและลูกจ้าง ต้องทราบและปฏิบัติตามแผนตอบโต้ภาวะฉุกเฉินของหน่วยงาน ทั้งนี้หัวหน้างาน ต้องประสานงานกับผู้ควบคุมงาน เพื่อร่วมกันตอบโต้ภาวะฉุกเฉิน
29. ผู้รับจ้าง ต้องยินยอมและให้ความร่วมมือ หาก กฟภ. ร้องขอกำลังสนับสนุนหรืออุปกรณ์จากผู้รับจ้าง
30. เมื่อเหตุฉุกเฉินสิ้นสุดลง ลูกจ้างสามารถกลับเข้าสถานที่ปฏิบัติงานได้ ต่อเมื่อได้รับอนุญาตจาก กฟภ. เท่านั้น
31. ห้ามบุคคลที่ไม่เกี่ยวข้องกับการปฏิบัติงานเข้าไปในบริเวณพื้นที่ที่เกิดเหตุฉุกเฉิน หรือได้รับความเสียหายเว้นแต่จะได้รับอนุญาตจาก กฟภ.

### หมวดที่ 7

#### การสอบสวน

32. ผู้รับจ้าง ต้องร่วมสอบสวนอุบัติเหตุหรือเหตุการณ์เกือบเกิดอุบัติเหตุ หรือเหตุฉุกเฉิน กับ กฟภ. พร้อมจัดส่งรายงานดังกล่าว ให้คณะกรรมการตรวจรับพัสดุทราบ ภายใน 7 วัน นับถัดจากวันที่เกิดอุบัติเหตุ หรือวันที่เกิดเหตุการณ์เกือบเกิดอุบัติเหตุ หรือวันที่เหตุฉุกเฉินสิ้นสุดลง
33. ผู้รับจ้าง ต้องหาแนวทางป้องกันแก้ไข ติดตามและรายงานผลการดำเนินการดังกล่าว พร้อมทั้งจัดส่งรายงานให้ กฟภ. ทราบ ภายในระยะเวลาที่ กฟภ. กำหนด พร้อมแจ้งสิ่งที่ได้เรียนรู้จากอุบัติเหตุหรือเหตุการณ์เกือบเกิดอุบัติเหตุ หรือเหตุฉุกเฉินให้ กฟภ. หรือผู้ที่เกี่ยวข้องทราบ
34. ในกรณีที่มีปัญหาเกี่ยวกับการดำเนินการตามหลักเกณฑ์นี้ ให้ผู้ว่าการการไฟฟ้าส่วนภูมิภาค หรือผู้ที่ได้รับมอบหมายจาก ผู้ว่าการการไฟฟ้าส่วนภูมิภาค เป็นผู้สั่งการและให้ถือว่าคำสั่งนั้น เป็นที่สุด
35. ให้ กองความปลอดภัยและอาชีวอนามัย เป็นผู้รักษาการตามหลักเกณฑ์นี้

ทั้งนี้ ตั้งแต่บัดนี้เป็นต้นไป

ประกาศ ณ วันที่ 22 มีนาคม พ.ศ. 2566



(นายศุภชัย เอกอุ่น)

ผู้ว่าการการไฟฟ้าส่วนภูมิภาค



คำยืมชื่อ เอกอุ่น

ภาคผนวก

หลักเกณฑ์การบริหารจัดการด้านความปลอดภัยในการทำงาน สำหรับผู้รับจ้าง พ.ศ. 2566

ภาคผนวก ก เจ้าหน้าที่ความปลอดภัยในการทำงาน (จป.) ระดับต่าง ๆ

กพก. เห็นควรให้กำหนดเจ้าหน้าที่ความปลอดภัยในการทำงาน (จป.) ระดับต่าง ๆ เป็นดังนี้

จำนวนผู้ปฏิบัติงาน	จป.ระดับต่าง ๆ
ตั้งแต่ 2 - 19 คน	จป. หัวหน้างาน และจป. บริหาร
ตั้งแต่ 20 - 49 คน	จป. เทคนิค จป. หัวหน้างาน และจป. บริหาร
ตั้งแต่ 50 - 99 คน	จป. เทคนิคชั้นสูง จป. หัวหน้างาน และจป. บริหาร
ตั้งแต่ 100 คนขึ้นไป	จป. วิชาชีพ จป. หัวหน้างาน และจป. บริหาร

ทั้งนี้ ผู้รับจ้างต้องพิจารณาให้มีความสอดคล้องตามกฎหมายกระทรวงการจัดให้มีเจ้าหน้าที่ความปลอดภัยในการทำงาน บุคลากร หน่วยงาน หรือคณะบุคคลเพื่อดำเนินการด้านความปลอดภัย ในสถานประกอบกิจการ พ.ศ. 2565

ภาคผนวก ข อุปกรณ์คุ้มครองความปลอดภัยส่วนบุคคล

กพก. เห็นควรให้กำหนดมาตรฐานตามประกาศกรมสวัสดิการและคุ้มครองแรงงาน เรื่อง กำหนดมาตรฐานอุปกรณ์คุ้มครองความปลอดภัยส่วนบุคคล พ.ศ. 2554 และต้องกำหนดอุปกรณ์คุ้มครองความปลอดภัยส่วนบุคคล ตามลักษณะงานให้ลูกจ้างสวมใส่ตลอดเวลาที่ปฏิบัติงาน ตามที่ระบุในตารางต่อไปนี้ เป็นอย่างน้อย

ลักษณะงาน	อุปกรณ์คุ้มครองความปลอดภัยส่วนบุคคล (ที่จำเป็น)
1. งานไม้หรืองานสี	หมวกนิรภัย หน้ากากกันกลิ่นสารเคมี รองเท้าพื้นยางหุ้มส้น
2. งานเหล็ก งานประกอบติดตั้ง ช่อมบ่าสูง ยก แบก	หมวกนิรภัย ถุงมือผ้าหรือถุงมือหนัง รองเท้านิรภัย
3. งานติดตั้งกระบอก	หมวกนิรภัย ถุงมือผ้าหรือถุงมือหนัง แวนตานิรภัย และรองเท้านิรภัย
4. งานปูน	หมวกนิรภัย แวนตานิรภัย ถุงมือผ้าหรือถุงมือหนัง และรองเท้าพื้นยางหุ้มส้น
5. งานคอนกรีต	หมวกนิรภัย แวนตานิรภัย ถุงมือยาง และรองเท้าพื้นยางหุ้มแข้ง
6. งานเชื่อมหรือตัดชิ้นงานด้วย ก๊าซหรือไฟฟ้า	กระบังหน้าลวดแสงหรือแว่นตาลวดแสง ถุงมือผ้าหรือถุงมือหนัง รองเท้าพื้นยาง ก๊าซหรือไฟฟ้า เสื้อแขนยาวและกางเกงขายาว
7. งานที่ทำให้เกิดฝุ่น	หมวกนิรภัย แวนตานิรภัย ที่ครอบกรองอากาศ ถุงมือผ้าหรือถุงมือหนัง รองเท้าพื้นยางหุ้มส้นหรือรองเท้านิรภัย
8. งานสารพิษ	หมวกนิรภัย ชุดหน้ากากป้องกันสารพิษ ถุงมือยาง และรองเท้าพื้นยางหุ้มส้น และ ชุดคลุมป้องกันสารเคมี
9. งานที่ก่อให้เกิดเสียงดังเกินค่า มาตรฐานที่กำหนดตาม กฎกระทรวงว่าด้วยความปลอดภัยเกี่ยวกับเสียง	ปลั๊กอุดเสียงหรือครอบหูลดเสียง



คำยงต์ สอน

ลักษณะงาน...

ลักษณะงาน	อุปกรณ์คุ้มครองความปลอดภัยส่วนบุคคล (ที่จำเป็น)
10. งานกระเช้าแขวน นิ่งร้านแขวน หรืองานที่มีลักษณะโล่งแจ้งในที่สูงตั้งแต่ 4 เมตรขึ้นไป	หมวกนิรภัย เข็มขัดนิรภัย พร้อมสายหรือเชือกช่วยชีวิต และรองเท้าพื้นยางหุ้มส้น
11. งานเจาะหรืองานขุด	หมวกนิรภัย แว่นตานิรภัย รองเท้าพื้นยางหุ้มส้นหรือรองเท้านิรภัย ถุงมือผ้าหรือถุงมือหนัง
12. งานไฟฟ้า	หมวกนิรภัย ถุงมือผ้าหรือถุงมือหนัง หรือถุงมือยางกันไฟฟ้าประกอบถุงมือหนัง (กรณีทำงานในพื้นที่เสี่ยงอันตรายไฟฟ้า) รองเท้าพื้นยางหุ้มส้นหรือรองเท้านิรภัย

ภาคผนวก ค แบบฟอร์มขออนุญาตเข้าทำงานที่ กฟผ. กำหนด

1. แบบฟอร์มใบอนุญาตทำงานของ กฟผ. รหัส FM0-SOH3-S03-6203
2. แบบฟอร์มใบอนุญาตทำงานที่ก่อให้เกิดความร้อนหรือประกายไฟ รหัส FM0-SOH3-S03-6204
3. แบบฟอร์มใบอนุญาตทำงานในพื้นที่อับอากาศ รหัส FM0-SOH3-S03-6205
4. แบบฟอร์มประเมินสถานที่อับอากาศ รหัส FM0-SOH3-S03-6202
5. แบบฟอร์มใบอนุญาตทำงานบนที่สูง รหัส FM0-SOH3-S03-6206
6. แบบฟอร์มใบอนุญาตทำงานติดตั้ง/รื้อถอนนึ่งร้าน รหัส FM0-SOH3-S03-6207
7. แบบฟอร์มใบอนุญาตทำงานขุดเจาะ รหัส FM0-SOH3-S03-6208
8. หนังสืออนุญาตเข้าปฏิบัติงานภายในสถานีไฟฟ้า รหัส สฟ.01-ร.53
9. เอกสารอื่นๆ/แบบฟอร์ม ที่เกี่ยวข้องกับขออนุญาตเข้าทำงาน ตามที่ กฟผ. กำหนด



ค้ำยันต์ สมนพ

**บัตรประจำตัวประชาชน Thai National ID Card**  
 เลขประจำตัวประชาชน: 3 7105 01096 53 0  
 Identification Number

**ชื่อตัวและชื่อสกุล นาย สายันต์ สังกบุญ**  
 Name Mr. Sayan  
 Last name Songboon  
 เกิดวันที่ 2 ธ.ค. 2509  
 Date of Birth 2 Dec. 1966  
 ศาสนา พุทธ

ที่อยู่ 8/2 หมู่ที่ 1 ต.หนองदान อ.ทามะกา  
 จ.กาญจนบุรี  
 1 ธ.ค. 2509  
 Issued At  
 1 Dec. 2017  
 Date of Issue

  
 (ผู้ถือบัตรประชาชน)  
 เจ้าของบัตร National

1 ธ.ค. 2568  
 Valid Until  
 1 Dec. 2025  
 Date of Expiry

  
 7198-02-12011119

BORA-9.2-06-2560



ประเทศไทย  
 THAILAND

นายสายันต์ สังกบุญ



<b>รายการเกี่ยวกับบ้าน</b>		เล่มที่ 1
เลขรหัสประจำบ้าน	7105-030350-4	สำนักทะเบียน อำเภอท่ามะกา
รายการที่อยู่	8/2 หมู่ที่ 1 ตำบลหนองลาน อำเภอท่ามะกา จังหวัดกาญจนบุรี	
ชื่อหมู่บ้าน		ชื่อบ้าน
ประเภทบ้าน	บ้าน	ลักษณะบ้าน
วันเดือนปีที่กำหนดบ้านเลขที่	16 มีนาคม 2535	
ลงชื่อ (นางธนพร บวรพิพัฒน์วงศ์)		นายทะเบียน
วันเดือนปีที่พิมพ์ทะเบียนบ้าน		21 พฤศจิกายน 2543

เล่มที่ 1	รายการบุคคลในบ้านของเลขรหัสประจำบ้าน	7105-030350-4	ลำดับที่ 1
ชื่อ นายสายันต์ ส่องบุญ		สัญชาติ ไทย	เพศ ชาย
เลขประจำตัวประชาชน 3-7105-01096-53-0	สถานภาพ เจ้าบ้าน	เกิดเมื่อ 2 ธ.ค. 2509	
มารดาผู้ให้กำเนิด ชื่อ แจ่ม	3-7105-01096-51-3	สัญชาติ ไทย	
บิดาผู้ให้กำเนิด ชื่อ เจริม	3-7105-01096-50-5	สัญชาติ ไทย	
* มาจาก สำนักข้อมูลการทะเบียนราษฎร			นายทะเบียน
เข้ามาอยู่ในบ้านนี้เมื่อ 16 มี.ค. 2535		(นางธนพร บวรพิพัฒน์วงศ์)	
.. ไปที่			นายทะเบียน

นางสายันต์ ส่องบุญ

ใบเสร็จรับเงิน เลขที่ DB13666611020002



การไฟฟ้าส่วนภูมิภาค

200 ถนนงามวงศ์วาน แขวงลาดยาว เขตจตุจักร กรุงเทพมหานคร

เลขประจำตัวผู้เสียภาษีอากร 0994000165501

สาขาที่ออกใบกำกับภาษี คือ การไฟฟ้าส่วนภูมิภาคท่าเรือ (สาขาที่ 00252)

ที่อยู่ เลขที่ 88/1 หมู่ 3 ถนนนวมินทร์ ตำบลวังศาลา อำเภอท่าม่วง จังหวัดกาญจนบุรี

71130

รหัสลูกค้า 217422 วันที่ 2 เดือน พฤศจิกายน พ.ศ. 2566

ได้รับเงินจาก นายฉายนันท์ สมบุญ

ที่อยู่ 8/2 หมู่ 1 ต.หนองสาหร่าย อ.ท่ามะกา จ.กาญจนบุรี 71120

ชำระหนี้ตามใบแจ้งหนี้

รหัสบัญชี	รายการสินค้าและบริการ	ปริมาณ	ราคา/หน่วย	จำนวนเงิน (บาท)
	ค่าค่าประกันสัญญาไม่เกิน 1 ปี จ.ก 3กพล.พ.ท 012/2566 ลว 18 พ.ค.66  โดยเงินสด			10,500.00
รวม ราคาสินค้าและบริการ				10,500.00
ภาษีมูลค่าเพิ่ม.....%				
จำนวนเงินรวมทั้งสิ้น				10,500.00
(หนึ่งหมื่นห้าร้อยบาทถ้วน)				

*[Handwritten Signature]*

ผู้รับเงิน

ใบเสร็จรับเงินที่สมบูรณ์ ต้องมีลายมือชื่อของผู้รับเงิน  
ถ้าชำระหนี้ด้วยเช็ค ใบเสร็จรับเงินฉบับนี้จะสมบูรณ์ต่อเมื่อการไฟฟ้าส่วนภูมิภาคได้รับเงินตามเช็คนั้นแล้ว

(ก.จ.117-ร.49) เลขที่ 1ก 06762753

*[Handwritten Signature]*



MASTER PERM INDUSTRY CO.LTD TEL. 0-2883-9177 (AUTO) FAX. 0-2883-9178

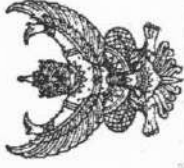

# ใบเสร็จรับเงิน

หน่วยรับชำระ:	กองบริหารการคลังและรายได้ กรมสรรพากร
ผู้ชำระภาษีอากร	นาย สายันต์ สงบุญ
เลขประจำตัวผู้เสียภาษีอากร/เลขประจำตัวประชาชน	3-7105-01096-53-0

วันชำระเงิน/วันนำส่ง	03/11/2566
เดือน/ปีภาษี	
ประเภทการชำระ	อากรแสตมป์

หมายเลขอ้างอิงการยื่นแบบ	เลขที่ใบเสร็จรับเงิน	จำนวนเงิน (บาท)
P090012158544	67102443968	*****210.00
จำนวนเงินเป็นตัวอักษร	(สองร้อยสี่บาทถ้วน)	210.00

จ.ส.9

*Handwritten signature*

ผู้รับเงิน

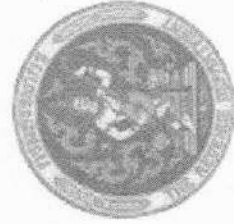

Digitally Signed  
By the Revenue Department (EPA)  
Date :2023-11-03 13:09:01

( มงกทศูนยมี ต่ารัง )  
ผู้อำนวยการกองบริหารการคลังและรายได้/ผู้รับมอบอำนาจ



แบบขอเสียอากรแสตมป์เป็นตัวเงิน  
สำหรับตราสารอิเล็กทรอนิกส์

อ.ส.9

 (1) ยื่นปกติ  (2) ยื่นเพิ่มเติมครั้งที่  
 (1) ยื่นภายในกำหนดเวลา  (2) ยื่นเกินกำหนดเวลา

ชื่อผู้เสียอากร นาย สายันต์ ส่งบุญ

ในฐานะ ผู้รับจ้าง

เลขประจำตัวผู้เสียภาษีอากร 3 7 1 0 5 0 1 0 9 6 5 3 0 สาขาที่

ที่อยู่อาคาร ห้องเลขที่ ชั้นที่ หมู่บ้าน - เลขที่ 8/2 หมู่ที่ 1

ตรอก/ซอย แยก ถนน ตำบล/แขวง หนองลาน

อำเภอ/เขต ท่ามะกา จังหวัด กาญจนบุรี รหัสไปรษณีย์ 7 1 1 3 0

ชื่อคู่สัญญา สำนักงาน การไฟฟ้าส่วนภูมิภาคสาขาท่าเรือ (สาขาที่ 252)

เลขประจำตัวผู้เสียภาษีอากร 0 9 9 4 0 0 0 1 6 5 5 0 1 สาขาที่

ที่อยู่อาคาร ห้องเลขที่ ชั้นที่ หมู่บ้าน เลขที่ 85/1 หมู่ที่ 3

ตรอก/ซอย แยก ถนน ตำบล/แขวง วังศาลา

อำเภอ/เขต ท่าม่วง จังหวัด กาญจนบุรี รหัสไปรษณีย์ 7 1 1 3 0

รายละเอียดเกี่ยวกับสัญญา/ตราสาร

สัญญา/ตราสารเลขที่ จ.ก.3 กพส.พ.ท. 012/2566 ลงวันที่ 02/11/2566

วัน เดือน ปี ที่เริ่มต้นสัญญา/ตราสาร 03/11/2566

วัน เดือน ปี ที่สิ้นสุดสัญญา/ตราสาร 02/12/2566

หมายเลขอ้างอิงตราสารอิเล็กทรอนิกส์ 4

หมายเลขอ้างอิงตราสารอิเล็กทรอนิกส์เดิม (กรณียื่นเพิ่มเติม)

วันที่ได้รับตราสารอิเล็กทรอนิกส์(กรณีจัดทำขึ้นในต่างประเทศและนำเข้ามาในประเทศไทย)

เลขที่ใบเสร็จ: 67102443968

วันที่: 03/11/2566

จำนวนเงิน 210.00 บาท

(สองร้อยสิบบาทถ้วน)

DLN: อส900006000067100503092566110302000100

UID: 0000600025661103309004417

ตราสารตามบัญชีอัตราอากรแสตมป์ ว่างทำของ

มูลค่าในตราสาร (ไม่รวมภาษีมูลค่าเพิ่ม) 210,000.00

## รายการค่าอากรแสตมป์ที่ขอชำระ

## จำนวนเงิน

1. จำนวนเงินค่าอากรแสตมป์	210.00
2. เงินเพิ่มอากร	0.00
3. รวมจำนวนเงินค่าอากรแสตมป์ และเงินเพิ่มอากร (1. + 2.)	210.00

รายละเอียดเกี่ยวกับสัญญา/ตราสารเพิ่มเติม (ถ้ามี)

งานที่รับจ้าง : จ้างเหมาติดตั้งไมโครแก๊สระบบจำหน่ายครั้งที่ 2 ปี 2566

จำนวนงวดงาน : 1

จำนวนเงินค้ำประกันตามสัญญา : 10,500.00 บาท

ข้าพเจ้าขอรับรองว่า รายการที่แจ้งไว้ข้างต้นนี้ เป็นรายการที่ถูกต้องและเป็นจริงทุกประการ



Digitally Signed

A3X1B6Rv4nd01560RA7061E2A3A32AA057F9EEED440E374FBC05A21365A1A126B940D59C0531C9828B02640A2E930C3D55E7DAA67

Date :2023-11-03 13:09:01

ยื่นวันที่ 03 เดือน พฤศจิกายน พ.ศ. 2566 เวลา 00:00:00 น.