

ร่างขอบเขตงานจ้างเหมาเอกชนตัดต้นไม้ใกล้แนวระบบไฟฟ้า

ประจำปีงบประมาณ ๒๕๖๖

ความเป็นมา

ด้วยการไฟฟ้าส่วนภูมิภาค...อำเภอสามโคก...มีความประสงค์จ้างเหมาเอกชนตัดต้นไม้ใกล้แนวระบบไฟฟ้า ในเขตพื้นที่ระบบจำหน่ายของการไฟฟ้า...อำเภอสามโคก...จำนวน ๑๐ พื้นที่ ดังนี้

- พื้นที่ A สถานีไฟฟ้า...ปทุมธานี ๔...ฟีดเดอร์.....๓.....บริเวณที่ตัดต้นไม้...สถานีปทุมธานี ๔ - สุดไลน์
- พื้นที่ B สถานีไฟฟ้า...ปทุมธานี ๔...ฟีดเดอร์.....๒.....บริเวณที่ตัดต้นไม้...สถานีปทุมธานี ๔ - สุดไลน์
- พื้นที่ C สถานีไฟฟ้า...ปทุมธานี ๔...ฟีดเดอร์.....๓.....บริเวณที่ตัดต้นไม้...สถานีปทุมธานี ๔ - สุดไลน์
- พื้นที่ D สถานีไฟฟ้า...ปทุมธานี ๔...ฟีดเดอร์..... ๔.....บริเวณที่ตัดต้นไม้...สถานีปทุมธานี ๔ - สุดไลน์
- พื้นที่ E สถานีไฟฟ้า...ปทุมธานี ๔...ฟีดเดอร์.....๕.....บริเวณที่ตัดต้นไม้...สถานีปทุมธานี ๔ - สุดไลน์
- พื้นที่ F สถานีไฟฟ้า...ปทุมธานี ๔...ฟีดเดอร์.....๖.....บริเวณที่ตัดต้นไม้...สถานีปทุมธานี ๔ - สุดไลน์
- พื้นที่ G สถานีไฟฟ้า...ปทุมธานี ๔...ฟีดเดอร์.....๗.....บริเวณที่ตัดต้นไม้...สถานีปทุมธานี ๔ - สุดไลน์
- พื้นที่ H สถานีไฟฟ้า...ปทุมธานี ๔...ฟีดเดอร์.....๑๐.....บริเวณที่ตัดต้นไม้...สถานีปทุมธานี ๔ - สุดไลน์
- พื้นที่ I สถานีไฟฟ้า...ปทุมธานี ๑...ฟีดเดอร์..๖ (บางส่วน).บริเวณที่ตัดต้นไม้...สถานีปทุมธานี ๖ ในส่วน

ความรับผิดชอบ กฟส.สามโคก - สุดไลน์

วัตถุประสงค์

เพื่อจัดหาผู้รับจ้างมาปฏิบัติงานตัดต้นไม้ใกล้แนวระบบไฟฟ้า ในพื้นที่ระบบจำหน่าย ตามที่กำหนด เพื่อเป็นการป้องกันกระแสไฟฟ้าชดช้องจากสาเหตุกิ่งไม้ ต้นไม้ สัมผัสสายไฟฟ้า โดยมีขอบเขตหน้าที่ตามหลักเกณฑ์การจ้างเหมาเอกชนตัดต้นไม้ของการไฟฟ้าส่วนภูมิภาค

คุณสมบัติผู้ประสงค์จะเสนอราคา

๑. มีความสามารถตามกฎหมาย
๒. ไม่เป็นบุคคลล้มละลาย
๓. ไม่อยู่ระหว่างเลิกกิจการ
๔. ไม่เป็นบุคคลซึ่งอยู่ระหว่างถูกระงับการยื่นข้อเสนอหรือทำสัญญากับหน่วยงานของรัฐไว้ชั่วคราว เนื่องจากเป็นผู้ที่ไม่ผ่านเกณฑ์การประเมินผลการปฏิบัติงานของผู้ประกอบการตามระเบียบที่รัฐมนตรีว่าการกระทรวงการคลังกำหนดตามที่ประกาศเผยแพร่ในระบบเครือข่ายสารสนเทศของกรมบัญชีกลาง
๕. ไม่เป็นบุคคลซึ่งถูกระงับชื่อไว้ในบัญชีผู้ทำงานและได้แจ้งเวียนชื่อให้เป็นผู้ทำงานของหน่วยงานของรัฐในระบบเครือข่ายสารสนเทศของกรมบัญชีกลาง ซึ่งรวมถึงนิติบุคคลผู้ทำงานเป็นหุ้นส่วนผู้จัดการ กรรมการผู้จัดการ ผู้บริหาร ผู้มีอำนาจในการดำเนินงานในกิจการของนิติบุคคลนั้นด้วย
๖. มีคุณสมบัติและไม่มีลักษณะต้องห้ามตามที่คณะกรรมการนโยบายการจัดซื้อจัดจ้างและการบริหารพัสดุภาครัฐกำหนดในราชกิจจานุเบกษา
๗. เป็นบุคคลธรรมดา หรือนิติบุคคลผู้มีอาชีพรับจ้างงานที่ประกวดราคาอิเล็กทรอนิกส์ดังกล่าว

๘. ไม่เป็นผู้มีผลประโยชน์ร่วมกันกับผู้ยื่นข้อเสนอราคาขายอื่นที่เข้ายื่นข้อเสนอให้แก่..การไฟฟ้าส่วนภูมิภาคอำเภอสามโคก... ณ วันประกาศประกวดราคาอิเล็กทรอนิกส์ หรือไม่เป็นผู้กระทำการอันเป็นการขัดขวางการแข่งขันราคาอย่างเป็นธรรมในการประกวดราคาอิเล็กทรอนิกส์ครั้งนี้

๙. ไม่เป็นผู้ได้รับเอกสิทธิ์หรือความคุ้มกัน ซึ่งอาจปฏิเสธไม่ยอมขึ้นศาลไทย เว้นแต่รัฐบาลของผู้ยื่นข้อเสนอได้มีคำสั่งให้สละสิทธิ์และความคุ้มกันเช่นนั้น

๑๐. ผู้ยื่นข้อเสนอต้องไม่อยู่ในฐานะเป็นผู้ไม่แสดงบัญชีรายรับรายจ่าย หรือแสดงบัญชีรายรับรายจ่ายไม่ถูกต้องครบถ้วนในสาระสำคัญ ตามที่คณะกรรมการ ปปช.กำหนด

๑๑. ผู้ยื่นข้อเสนอซึ่งได้รับคัดเลือกเป็นคู่สัญญาต้องรับและจ่ายเงินผ่านบัญชีธนาคาร เว้นแต่การจ่ายเงินแต่ละครั้งซึ่งมีมูลค่าไม่เกินสามหมื่นบาทคู่สัญญาอาจจ่ายเป็นเงินสดก็ได้ ตามที่คณะกรรมการ ปปช.กำหนด

เงื่อนไขเพิ่มเติม

- ผู้รับจ้างต้องมีบุคลากร ยานพาหนะ เครื่องมือเครื่องใช้ต่าง ๆ และอุปกรณ์ป้องกันอันตรายส่วนบุคคล ในการปฏิบัติงาน พร้อมทั้งจะดำเนินการตามสัญญาได้จริง

- ผู้รับจ้างต้องขออนุญาตเข้าพื้นที่ทำงาน ทำ Work Permit และปฏิบัติงานด้านความปลอดภัย ตามผู้ควบคุมงาน และหรือผู้ที่ทำหน้าที่ด้านความปลอดภัยของ การไฟฟ้าส่วนภูมิภาคสามโคก แนะนำอย่างเคร่งครัด

ขอบเขตของงานจ้าง

๑. ผู้รับจ้างต้องดำเนินการตัดต้นไม้ครั้งใหญ่ตามการจ้างตัดต้นไม้ใกล้แนวระบบไฟฟ้า ทั้งนี้ ให้กำหนดช่วงระยะเวลาตามสภาพภูมิประเทศ และภูมิอากาศของแต่ละพื้นที่ให้เหมาะสม

๒. ผู้รับจ้างต้องส่งแผนตัดต้นไม้ให้ผู้ว่าจ้างภายใน ๗ วัน หลังจากวันที่ลงนามในสัญญา และเข้าดำเนินการตัดต้นไม้ใกล้แนวระบบไฟฟ้าให้ถูกต้องตามแผนงานดังกล่าว และเป็นไปตามมาตรฐานของการไฟฟ้าส่วนภูมิภาคจนแล้วเสร็จ

๓. ผู้รับจ้างต้องจัดให้มีผู้ควบคุมงาน หรือตัวแทนของผู้รับจ้างมาควบคุมดูแล และตรวจสอบการปฏิบัติงานของผู้ปฏิบัติงานของผู้รับจ้าง ให้เป็นไปตามขอบเขตงานที่ผู้ว่าจ้างกำหนด

๔. หลังจากผู้รับจ้างผู้รับจ้างได้เข้าดำเนินการตัดต้นไม้ครั้งใหญ่ในแต่ละงวดไปแล้ว ผู้รับจ้างจะต้องจัดทำวาระเข้าดำเนินการตรวจสอบสำหรับการตัดต้นไม้เสริมอย่างสม่ำเสมอ เพื่อป้องกันกระแสไฟฟ้าขัดข้อง

๕. เมื่อผู้ว่าจ้าง หรือ PATROL MAN ตรวจสอบระบบจำหน่ายตามวาระหากพบว่ามีกิ่งไม้, ต้นไม้ ยื่นล้ำเข้าใกล้แนวระบบไฟฟ้า และไม่เป็นไปตามมาตรฐานของการไฟฟ้าส่วนภูมิภาค ผู้รับจ้างจะต้องเข้าดำเนินการตัดต้นไม้เสริมให้เป็นไปตามมาตรฐานของผู้ว่าจ้าง ให้แล้วเสร็จภายใน ๓ วัน

๖. ผู้รับจ้างต้องทำการเก็บกิ่งไม้, ต้นไม้ที่ตัดแล้วนำไปทิ้งให้เรียบร้อย

๗. การตัดต้นไม้ตามแนวสายส่งไฟฟ้าแรงดันสูงขนาด ๑๑-๓๓ เควี. และแรงดันต่ำ ขนาด ๒๓๐-๔๖๐ โวลต์ ให้ดำเนินการตามแบบเลขที่ ๓๐๒-๐๑๕/๑๐๐๗๐

๘. การตัดต้นไม้ตามแนวสายส่งไฟฟ้าแรงดันสูงขนาด ๑๑๕ เควี. ให้ดำเนินการตามแบบเลขที่ SA๑-๐๑๕/๓๙๐๐๙

๙. พื้นที่ตัดต้นไม้

๙.๑ พื้นที่ A สถานีไฟฟ้า...ปทุมธานี ๔...ฟีดเดอร์.....๑.....บริเวณที่ตัดต้นไม้...สถานีปทุมธานี ๔ -
สุดไลน์ ปริมาณต้นไม้หน้าทาบ.....-.....กม. ปานกลาง.....๑..... กม. เบาบาง.....๒.....กม. และที่
โล่ง จำนวน.....๑๒.....ต้น

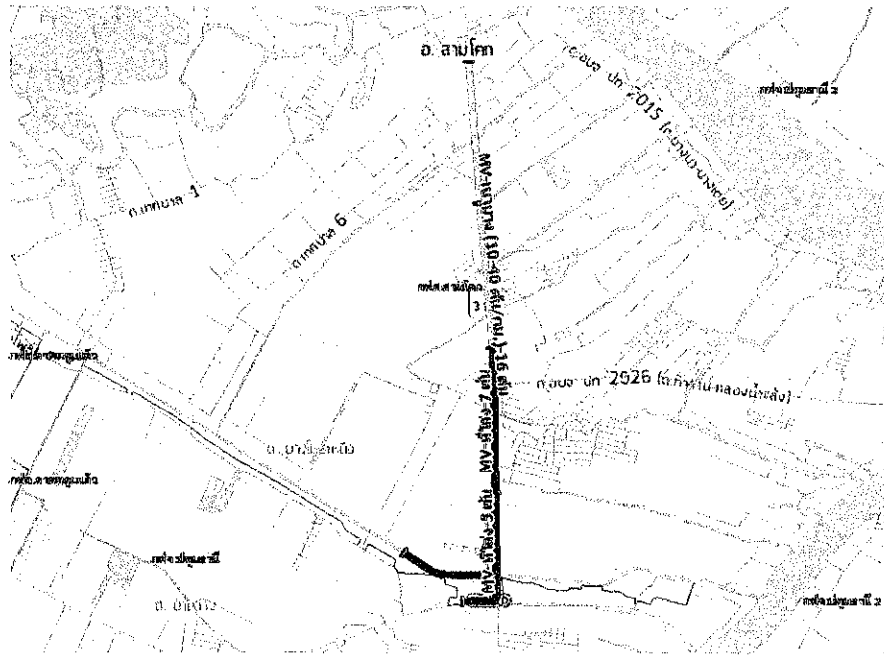

๙.๒ พื้นที่ B สถานีไฟฟ้า...ปทุมธานี ๔...ฟีดเดอร์.....๒.....บริเวณที่ตัดต้นไม้...สถานีปทุมธานี ๔ -
สุดไลน์ ปริมาณต้นไม้หน้าทาบ.....๐.๒๓.....กม. ปานกลาง.....๐.๙๔..... กม. เบาบาง.....
๕.๑๗.....กม. และที่โล่ง จำนวน.....๑๐.....ต้น

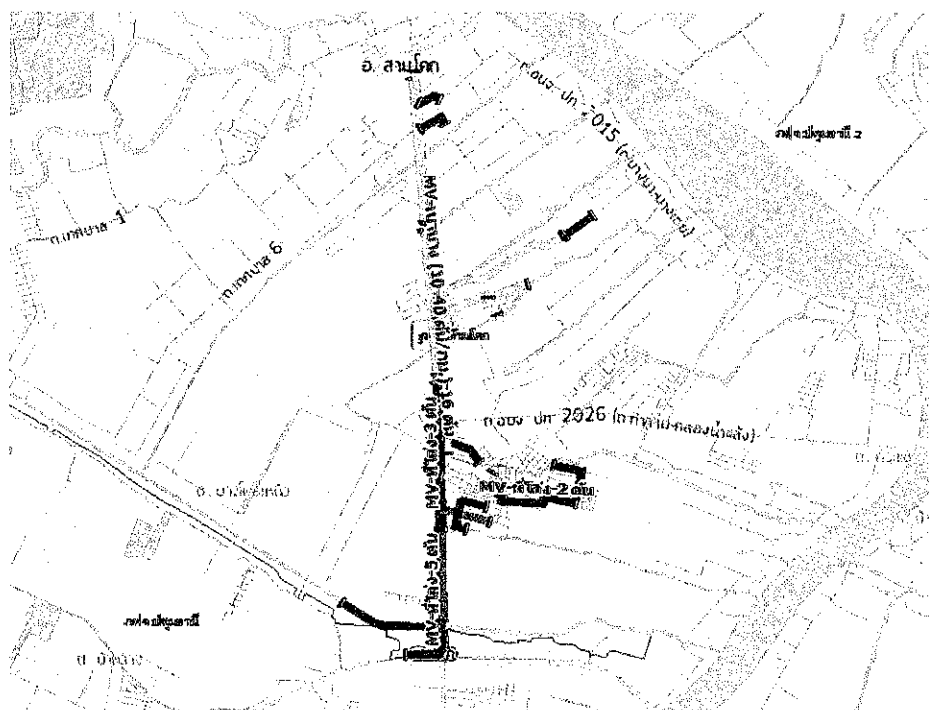

๙.๓ พื้นที่ C สถานีไฟฟ้า...ปทุมธานี ๔...ฟีดเดอร์.....๓.....บริเวณที่ตัดต้นไม้...สถานีปทุมธานี ๔ -
สุดไลน์ ปริมาณต้นไม้หนาที่บ.....๐.๑๒.....กม. ปานกลาง.....๑.๐๗..... กม. เบาบาง.....
๔.๖๗.....กม. และที่โล่ง จำนวน.....๖.....ต้น

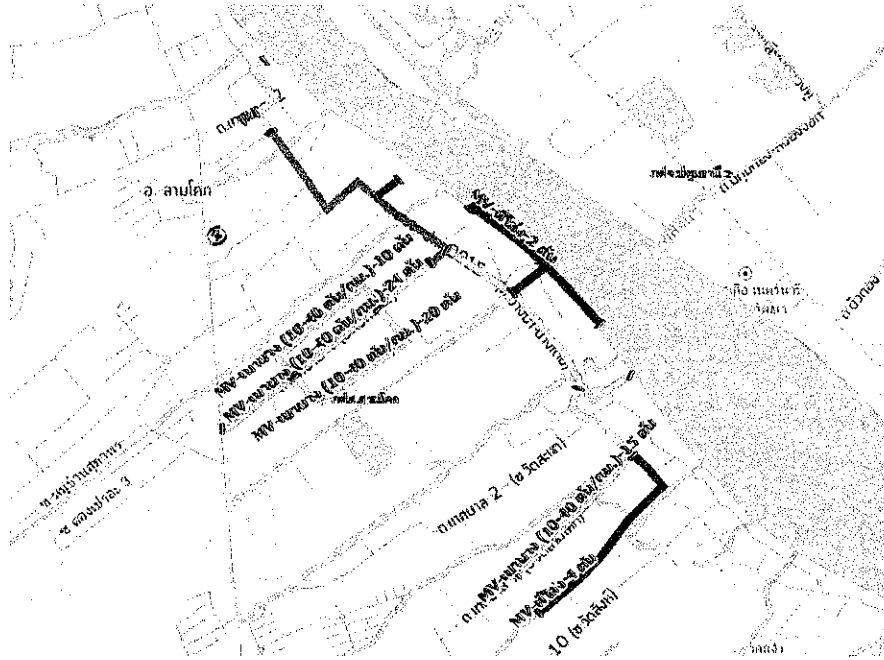

๙.๔ พื้นที่ D สถานีไฟฟ้า...ปทุมธานี ๔...ฟีดเดอร์.....๔.....บริเวณที่ตัดต้นไม้...สถานีปทุมธานี ๔ -
สุดไลน์ ปริมาณต้นไม้หนาที่บ.....๐.๓๖.....กม. ปานกลาง.....๑.๒๒..... กม. เบาบาง.....
๑๙.๕๐.....กม. และที่โล่ง จำนวน.....๒๒.....ต้น

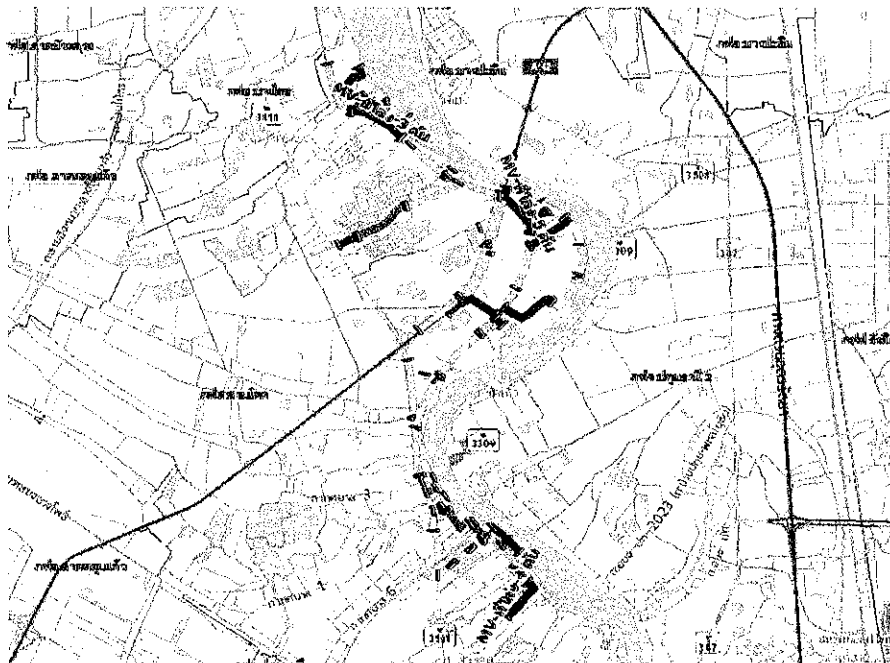

๙.๔ พื้นที่ E สถานีไฟฟ้า...ปทุมธานี ๔...ฟีดเดอร์.....๕.....บริเวณที่ตัดต้นไม้...สถานีปทุมธานี ๔ -
 สุดไลน์ ปริมาณต้นไม้หนาที่บ.....๐.๘๘.....กม. ปานกลาง.....๑๑.๓๐..... กม. เบาบาง.....
 ๒๘.๔๕.....กม. และที่โล่ง จำนวน.....๙.....ต้น

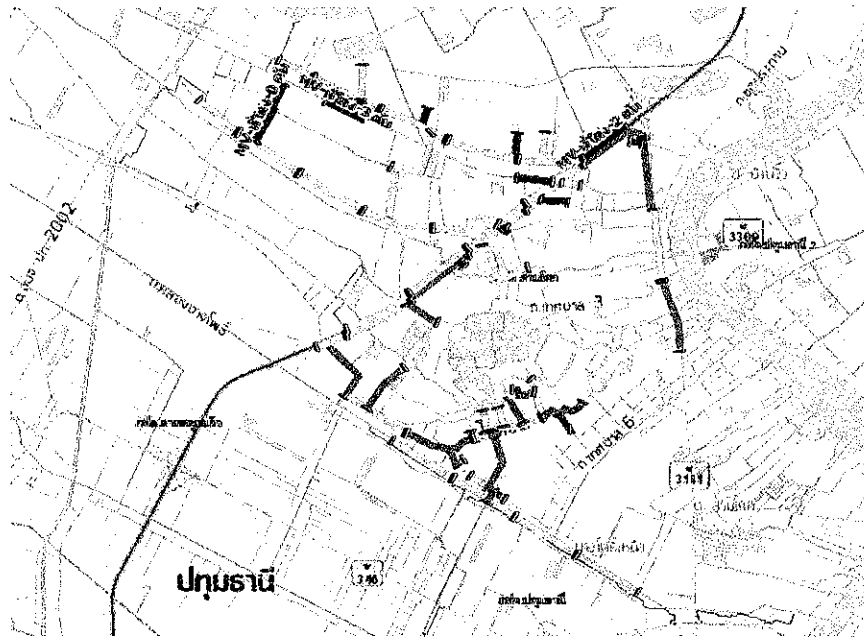

๙.๔ พื้นที่ F สถานีไฟฟ้า...ปทุมธานี ๔...ฟีดเดอร์.....๖.....บริเวณที่ตัดต้นไม้...สถานีปทุมธานี ๔ -
 สุดไลน์ ปริมาณต้นไม้หนาที่บ.....๐.๔๒.....กม. ปานกลาง.....๒.๑๖..... กม. เบาบาง.....
 ๕.๗๙.....กม. และที่โล่ง จำนวน.....๔.....ต้น

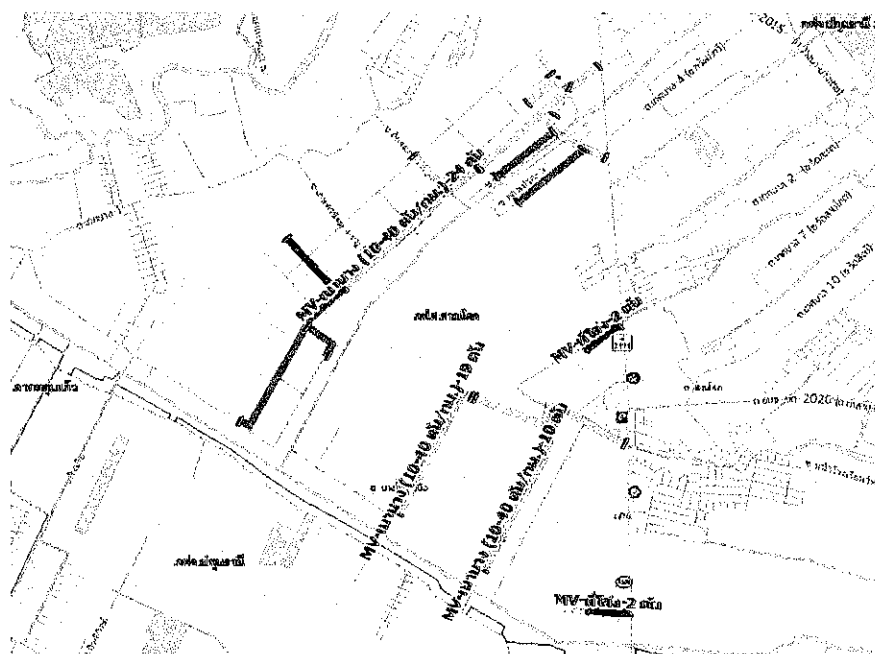

๙.๔ พื้นที่ G สถานีไฟฟ้า...ปทุมธานี ๔...ฟีดเดอร์.....๗.....บริเวณที่ตัดต้นไม้...สถานีปทุมธานี ๔ -
สุดไลน์ ปริมาณต้นไม้หนาที่บ.....๐.๒๗.....กม. ปานกลาง.....๐.๑๗..... กม. เบาบาง.....
๑๒.๑๒.....กม. และที่โล่ง จำนวน.....๒๑.....ต้น

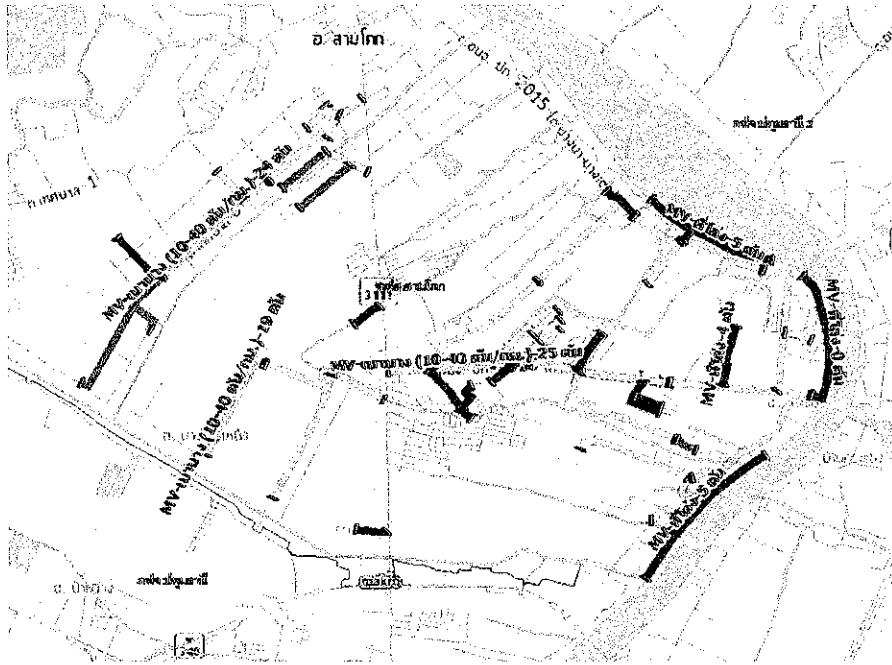

๙.๔ พื้นที่ H สถานีไฟฟ้า...ปทุมธานี ๔...ฟีดเดอร์.....๙.....บริเวณที่ตัดต้นไม้...สถานีปทุมธานี ๔ -
สุดไลน์ ปริมาณต้นไม้หนาที่บ.....๒.๕๕.....กม. ปานกลาง.....๑๐.๔๘..... กม. เบาบาง.....
๔.๕๑.....กม. และที่โล่ง จำนวน.....๐.....ต้น

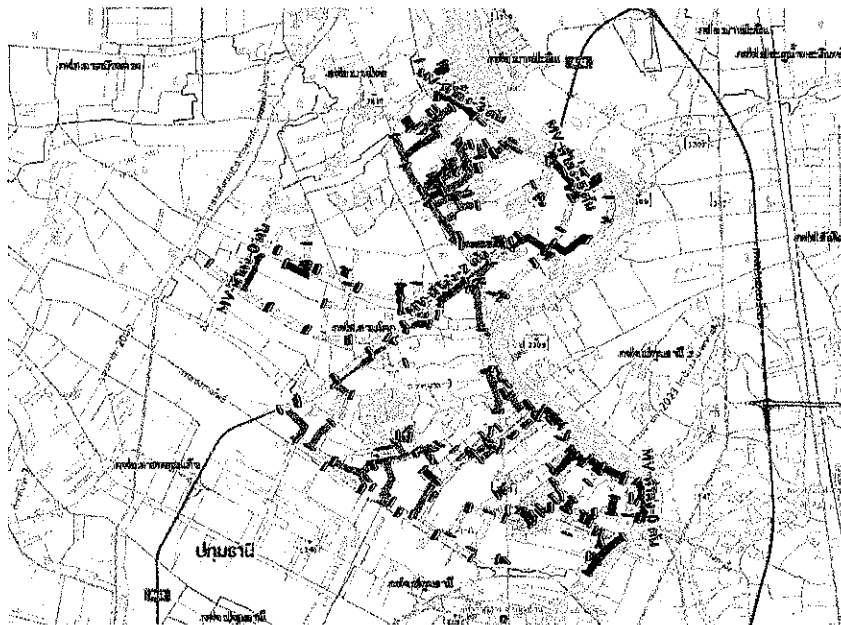

๙.๔ พื้นที่ 1 สถานีไฟฟ้า...ปทุมธานี ๔...ฟีดเดอร์.....๑๐.....บริเวณที่ตัดต้นไม้...สถานีปทุมธานี ๔ -
 สุดไลน์ ปริมาณต้นไม้หนาที่บ.....๒.๓๘.....กม. ปานกลาง.....๑๙.๑๒..... กม. เบบาง.....
 ๔.๔๐.....กม. และที่โล่ง จำนวน.....๐.....ต้น

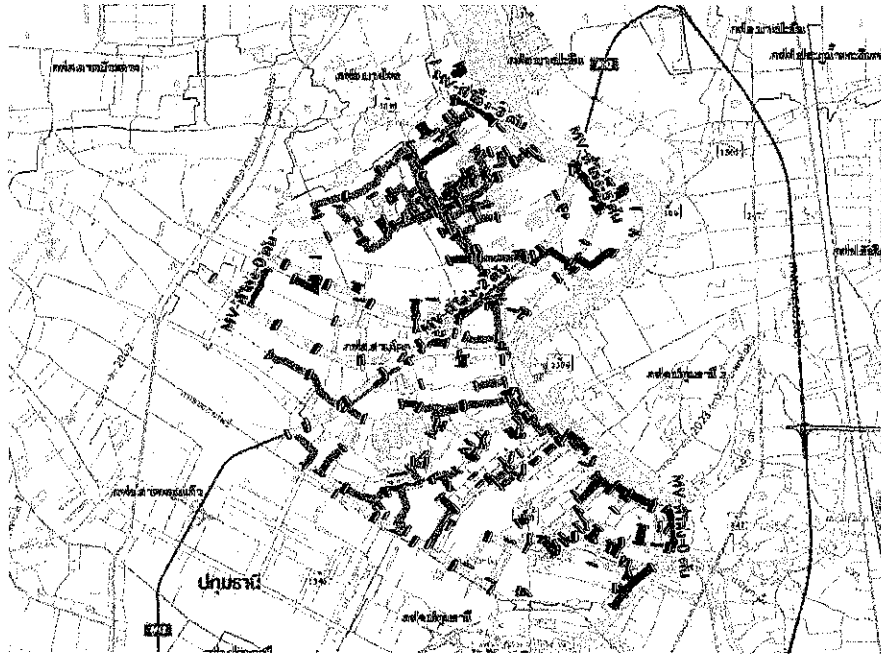

๙.๔ พื้นที่ 2 สถานีไฟฟ้า...ปทุมธานี ๑...ฟีดเดอร์.....๖ (บางส่วน).....บริเวณที่ตัดต้นไม้...สถานี
 ปทุมธานี ๑ ในพื้นที่ กฟส.สามโคก - สุดไลน์ ปริมาณต้นไม้หนาที่บ.....๑.๔๙.....กม. ปานกลาง.....
 ๓.๐๐..... กม. เบบาง.....๐.....กม. และที่โล่ง จำนวน.....๐.....ต้น

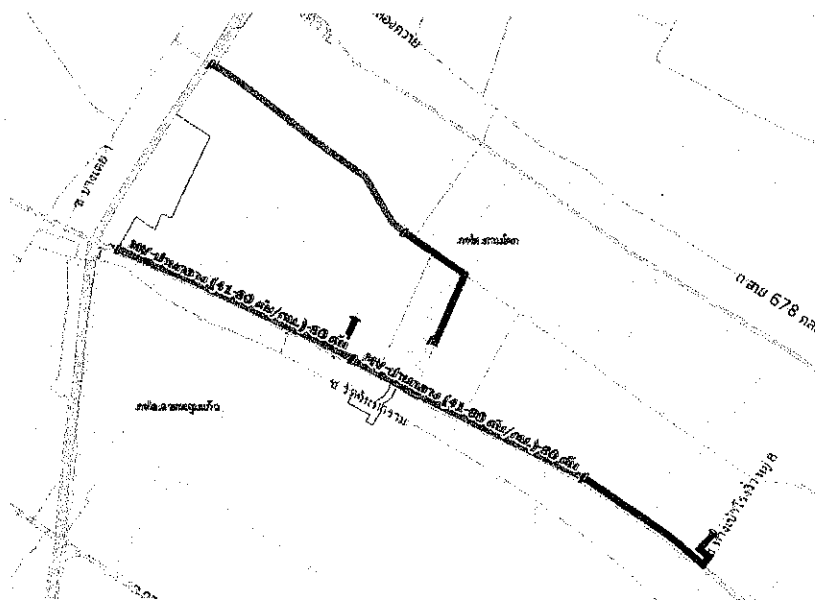

การทำสัญญาซื้อขาย

ผู้ที่ได้รับคัดเลือกเป็นผู้ชนะการเสนอราคาจะต้องมาลงนามสัญญาให้กับ การไฟฟ้าส่วนภูมิภาคอำเภอสามโคก ภายใน ๑๕ วัน นับถัดวันที่ได้รับแจ้ง และจะต้องวางหลักประกันสัญญาเป็นจำนวนเงินเท่ากับร้อยละ ๕ ของวงเงินมูลค่าสัญญา โดยให้ใช้หลักประกันอย่างหนึ่งอย่างใด ดังต่อไปนี้

(๑) เงินสด

(๒) เช็คหรือตราพท์ที่ธนาคารเซ็นส่งจ่าย ซึ่งเป็นเช็คหรือตราพท์วงวันที่ที่ใช้เช็คหรือตราพท์นั้นชำระต่อเจ้าหน้าที่ในวันที่ทำสัญญา หรือก่อนวันนั้นไม่เกิน ๓ วันทำการ

(๓) หนังสือค้ำประกันของธนาคารภายในประเทศ ตามตัวอย่างที่คณะกรรมการนโยบายกำหนดตั้งระบุในข้อ ๑.๔(๒) หรือจะเป็นหนังสือค้ำประกันอิเล็กทรอนิกส์ตามวิธีที่กรมบัญชีกลางกำหนด

(๔) หนังสือค้ำประกันของบริษัทเงินทุน หรือบริษัทเงินทุนหลักทรัพย์ที่ได้รับอนุญาตให้ประกอบการเงินทุนเพื่อการพาณิชย์และประกอบธุรกิจค้ำประกันตามประกาศของธนาคารแห่งประเทศไทยตามรายชื่อบริษัทเงินทุนที่ธนาคารแห่งประเทศไทยแจ้งเวียนให้ทราบ โดยอนุโลมให้ใช้ตามตัวอย่างหนังสือค้ำประกันของธนาคารที่คณะกรรมการนโยบายกำหนด ดังระบุข้อ ๑.๔(๒)

(๕) พันธบัตรรัฐบาลไทย

หลักประกันนี้จะคืนให้ โดยไม่มีดอกเบี้ยภายใน ๑๕ วัน นับถัดจากวันที่ผู้รับจ้างพ้นจากข้อผูกพันตามสัญญาซื้อขายแล้ว

หลักประกันนี้จะคืนให้ โดยไม่มีดอกเบี้ย ตามอัตราส่วนของงานจ้างตัดต้นไม้ ซึ่ง การไฟฟ้าส่วนภูมิภาคอำเภอสามโคก ได้รับมอบไว้แล้ว

อัตราค่าปรับ

- กรณีที่ผู้รับจ้างนำงานที่รับจ้างไปจ้างช่วงให้ผู้อื่นทำอีกทอดหนึ่งโดยไม่ได้รับอนุญาตจาก การไฟฟ้าส่วนภูมิภาคอำเภอสามโคก จะกำหนดค่าปรับสำหรับการฝ่าฝืนดังกล่าวเป็นจำนวนร้อยละ ๑๐ ของงานจ้างช่วงนั้น
- กรณีที่ผู้รับจ้างปฏิบัติผิดสัญญาจ้างนอกเหนือจากข้อ ๑ จะกำหนดค่าปรับเป็นรายวันในอัตราร้อยละ ๐.๐๑ ของราคาจ้างต่อเดือน

ระยะเวลาดำเนินการ

ปีงบประมาณ ๒๕๖๖ ตั้งแต่วันที่ ๒๕ มกราคม ๒๕๖๖ ถึงวันที่ ๒๕ กุมภาพันธ์ ๒๕๖๖

ระยะเวลาดำเนินงาน

กำหนดส่งมอบงานและชำระเงินค่าจ้างแบ่งเป็น ๑ งวด ชำระเมื่อการดำเนินงานแล้วเสร็จ

วงเงินในการจัดจ้าง

ภายในวงเงินงบประมาณ ในพื้นที่ตัดต้นไม้ ดังนี้

- พื้นที่ A วงเงินงบประมาณ๕,๓๗๒.๐๐.....บาท
- พื้นที่ B วงเงินงบประมาณ.....๑๓,๘๑๔.๓๓.....บาท
- พื้นที่ C วงเงินงบประมาณ.....๑๒,๑๔๔.๘๕.....บาท

- พื้นที่ D วงเงินงบประมาณ.....๔๑,๑๘๒.๕๘.....บาท
- พื้นที่ E วงเงินงบประมาณ.....๘๒,๓๖๘.๔๘.....บาท
- พื้นที่ F วงเงินงบประมาณ.....๑๗,๘๔๘.๘๐.....บาท
- พื้นที่ G วงเงินงบประมาณ.....๒๕,๕๑๖.๗๐.....บาท
- พื้นที่ H วงเงินงบประมาณ.....๔๖,๐๖๘.๗๑.....บาท
- พื้นที่ I วงเงินงบประมาณ.....๖๗,๔๒๐.๕๐.....บาท
- พื้นที่ J วงเงินงบประมาณ.....๑๔,๔๓๔.๕๙.....บาท

หน่วยงานผู้รับผิดชอบดำเนินการ

การไฟฟ้าส่วนภูมิภาค.....อำเภอสามโคก.....